

# INFORME DE GESTIÓN 2022

Plan de Desarrollo  
**UNIDOS POR LA VIDA**

**2020-2023**

Aníbal Gaviria Correa  
Gobernador

Corte a diciembre 31 de 2022



GOBERNACIÓN DE ANTIOQUIA



UNIDOS



## Gabinete Departamental

**ANÍBAL GAVIRIA CORREA**

Gobernador de Antioquia

**CLAUDIA MÁRQUEZ CADAVID**

Primera Dama

**ANA LUCÍA CASTAÑEDA GARCÍA**

Secretaria Privada

**HENRY HORACIO CHAVES PARRA**

Gerente Oficina de Comunicaciones

**CLAUDIA ANDREA GARCÍA LOBOGUERRERO**

Directora Departamento Administrativo de Planeación

**LILIANA ANDREA LÓPEZ NOREÑA**

Gerente de Auditoría Interna

**ADRIANA LÓPEZ CORREA**

Gerente Casa Antioquia

**RAFAEL MAURICIO BLANCO LOZANO**

Secretario de Gobierno, Paz y Noviolencia

**OSWALDO JUAN ZAPATA QUIJANO**

Secretario de Seguridad y Justicia

**JAIME ENRIQUE GÓMEZ ZAPATA**

Director Departamento Administrativo de Gestión del Riesgo de Desastres de Antioquia - DAGRAN

**KATHERINE VELÁSQUEZ SILVA**

Secretaria de Participación y Cultura Ciudadana

**LIGIA AMPARO TORRES ACEVEDO**

Secretaria Seccional de Salud y Protección Social

**NATALIA VELÁSQUEZ OSORIO**

Secretaria de las Mujeres

**PEDRO FERNANDO HOYOS GRACIA**

Secretario de Inclusión Social y Familia

**LUZ AÍDA RENDÓN BERRÍO**

Gerente de Infancia, Adolescencia y Juventud

**ADRIANA SUÁREZ VÁSQUEZ**

Gerente de Seguridad Alimentaria y Nutricional – MANÁ

**RICHAR NELSON SIERRA ALQUERQUE**

Gerente Indígena

**MARÍA TERESA PUERTA MUÑOZ**

Gerente de Afrodescendientes

**ORFA NELLY HENAO GIRALDO**

Gerente de Personas Mayores

**CINDY SOFÍA ESCUDERO RAMÍREZ**

Gerente de Personas con Discapacidad

**JUAN MANUEL GIRALDO HERRERA**

Gerente de Municipios

**ELISA FERNANDA GUERRA MESA**

Gerente de Corregimientos

**JOSÉ DANIEL BASTIDAS MORA**

Gerente (e) Agencia de Seguridad Vial

**FABIO DE JESÚS VILLA RODRÍGUEZ**

Director Escuela Contra la Drogadicción

**LINA MARÍA BUSTAMANTE SÁNCHEZ**

Gerente Alianza Medellín Antioquia EPS S.A.S. - Savia Salud

**HÉCTOR JAIME GARRO YEPES**

Gerente del Hospital La María (E.S.E.)

**ALBERTO ARISTIZÁBAL OCAMPO**

Gerente del Hospital Mental de Antioquia – HOMO (E.S.E.)

**WILLIAM ANDRÉS ECHAVARRÍA BEDOYA**

Gerente de CARISMA (E.S.E.)

**DIEGO LEÓN MUÑOZ ZAPATA**

Gerente de la E.S.E. Hospital San Rafael de Itagüí

**ISAURO BARBOSA AGUIRRE**

Gerente de la E.S.E. Hospital Marco Fidel Suárez de Bello

**JOSÉ DAVID VÉLEZ VELÁSQUEZ**

Gerente de la E.S.E. Hospital San Vicente de Paul de Caldas

**HUMBERTO ARNULFO BERNAL TOBÓN**

Gerente de la E.S.E. Hospital César Uribe Piedrahita de Cauca

**JUAN PABLO LÓPEZ CORTÉS**

Secretario Regional y Sectorial – SERES de Desarrollo Territorial

**SANTIAGO SIERRA LATORRE**

Secretario de Infraestructura Física

**NADIA MARYORI MAYA LOPERA**

Gerente de Servicios Públicos

**SILVIA GÓMEZ GARCÍA**

Secretaria de Ambiente y Sostenibilidad

**LINA MARCELA DE LOS RÍOS MORALES**

Gerente de Protección Animal

**LAURA CRISTINA PALACIOS RESTREPO**

Gerente Antioquia en BICI

**LUIS ROBERTO DURÁN DUQUE**

Gerente General de la Empresa de Vivienda de Antioquia – VIVA

**GUSTAVO RUÍZ AGUDELO**

Gerente Promotora del Ferrocarril de Antioquia

**SERGIO TRUJILLO TURIZO**

Gerente de la Reforestadora Integral de Antioquia – RIA S.A

**CARLOS IGNACIO URIBE TIRADO**

Secretario (e) Regional y Sectorial - SERES de Desarrollo Humano Integral

**MÓNICA QUIROZ VIANA**

Secretaria de Educación

**JUAN CORREA MEJÍA**

Director General del Instituto de Cultura y Patrimonio de Antioquia

**CARLOS IGNACIO URIBE TIRADO**

Gerente Instituto Departamental de Deportes – INDEPORTES

**SANDRA PAOLA NOHAVÁ BRAVO**

Directora (e) Ejecutivo Corporación Gilberto Echeverri Mejía

**JOHN JAIRO ARBOLEDA CÉSPEDES**

Rector Universidad de Antioquia

**JAIRO ALEXANDER OSORIO SARAZ**

Rector del Politécnico Colombiano Jaime Isaza Cadavid

**LEONARDO GARCÍA BOTERO**

Rector del Tecnológico de Antioquia I.U.

**JASSON ALBERTO DE LA ROSA ISAZA**

Rector Institución Universitaria Digital de Antioquia

**JULIÁN VASQUEZ ROLDÁN**

Secretario (e) Regional y Sectorial – SERES de Desarrollo Económico Equitativo

**DANIELA TREJO ROJAS**

Secretaria de Productividad y Competitividad

**JUAN DAVID BLANCO TENORIO**

Secretario de Turismo

**JORGE ALBERTO JARAMILLO PEREIRA**

Secretario de Minas

**HÉCTOR FABIÁN BETANCUR MONTOYA**

Secretario de Agricultura y Desarrollo Rural

**DERLIS MARTÍNEZ TAPIAS**

Gerente de Parques y Eventos de Antioquia - ACTIVA - EICE

**CLAUDIA PATRICIA WILCHES MESA**

Gerente Lotería de Medellín

**JAVIER IGNACIO HURTADO HURTADO**

Gerente de la Fábrica de Licores de Antioquia – FLA

**LUIS FELIPE HINCAPIÉ URIBE**

Gerente de Teleantioquia

**CARLOS MARIO GÓMEZ CORREA**

Gerente de Pensiones de Antioquia

**JULIÁN SANTIAGO VÁSQUEZ ROLDÁN**

Gerente General del Instituto para el Desarrollo de Antioquia – IDEA

**JUAN IGNACIO OSPINA SALDARRIAGA**

Gerente de la Empresa de Generación y Promoción de Energía de Antioquia S.A. E.S.P.– GEN

**JAVIER DARÍO TORO ZULUAGA**

Gerente General de Hidroeléctrica Ituango S.A. S.P.

**TOMÁS ELEJALDE ESCOBAR**

Gerente General Metro de Medellín

**LUZ ELENA GAVIRIA LÓPEZ**

Secretaria Regional y Sectorial – SERES de Desarrollo Institucional y Gobernanza

**JUAN GUILLERMO USME FERNÁNDEZ**

Secretario General

**NADYA CATALINA NARANJO AGUIRRE**

Secretaria de Hacienda

**PAULA ANDREA DUQUE AGUDELO**

Secretaria de Gestión Humana y Desarrollo Organizacional

**MARILUZ MONTOYA TOVAR**

Secretaria de Suministros y Servicios

**ANDRÉS ORLANDO LÓPEZ LUJÁN**

Secretario de Tecnologías de Información y las Comunicaciones

# **Asamblea Departamental**

**JOSÉ LUIS NOREÑA RESTREPO**  
Presidente

**HERNÁN TORRES ALZATE**  
Vicepresidente Primero

**DAFFLYS ENRIQUE ROMAÑA MENA**  
Vicepresidente Segundo

**JAIME ALONSO CANO MARTÍNEZ**

**RUBÉN DARÍO CALLEJAS GÓMEZ**

**ROGELIO DE JESÚS ZAPATA ALZATE**

**ANDRÉS MESA VALENCIA**

**JUAN CARLOS PALACIO FERNÁNDEZ**

**JONATHAN ANDRÉS ROLDÁN JIMÉNEZ**

**ÁLVARO MÚNERA BUILES**

**JUAN ESTEBAN VILLEGAS ARISTIZÁBAL**

**JORGE ALONSO CORREA BETANCUR**

**CAMILO ANDRÉS CALLE OCHOA**

**JORGE HUMBERTO ECHEVERRI RAMÍREZ**

**JAIRO ENRIQUE RUIZ TAMAYO**

**SANTIAGO MANUEL MARTÍNEZ MENDOZA**

**JOHN ALEXANDER OSORIO OSORIO**

**NÉSTOR MAURICIO CALY PADILLA**

**ROQUE EUGENIO ARISMENDY JARAMILLO**

**JOSÉ GREGORIO ORJUELA PÉREZ**

**LUIS GABRIEL GÓMEZ GRISALES**

**DIEGO FERNANDO DÍAZ PATIÑO**

**JORGE IVÁN RESTREPO RESTREPO**

**LUIS EDUARDO PELÁEZ JARAMILLO**

**VERÓNICA ARANGO GARCÍA**

# Departamento Administrativo de Planeación

**CLAUDIA ANDREA GARCÍA LOBOGUERRERO**  
Directora Departamento Administrativo de Planeación

**ANA CRISTINA PÉREZ AMAYA**  
Directora Operativa Agenda Antioquia 2040

**JORGE PÉREZ JARAMILLO**  
Asesor de Despacho

**RAÚL DAVID ESPINOSA VÉLEZ**  
Gerente de Catastro

**LIGIA CARDONA COLORADO**  
Subdirectora de Planeación Territorial

**CLAUDIA MILENA RAMÍREZ MEJÍA**  
Subdirectora de Planeación Institucional y Seguimiento a la Gestión

**MARCELA HOLGUÍN MORENO**  
Directora de Planeación Territorial y del Desarrollo

**JOSÉ GIRALDO PINEDA**  
Director de Planeación, Fortalecimiento Fiscal e Inversión Pública

**OMAR DAVID FLÓREZ ISAZA**  
Director de Información Departamental

**MARIA CECILIA PINEDA AGUDELO**  
Directora de Seguimiento y Evaluación de la Gestión y Políticas Públicas

**LEANDRO PESTANA CHAVERRA**  
Director de Gestión y Evaluación de Proyectos

## **OBSERVATORIO DE POLÍTICAS PÚBLICAS DE ANTIOQUIA**

Edy Patricia Trujillo García  
Catalina Pineda Ortiz  
Charle Augusto Londoño Henao  
Olga Nathalia Manrique Arango  
Marisol Urrego Arcila  
Santiago Cadavid Arbeláez  
Angela María Rodríguez González  
Silvana Zapata Bedoya  
Glenda Lisseth Triviño Ávila  
María Alejandra Giraldo Rojas  
Federico Gutiérrez Naranjo  
Paula Andrea Muñoz Velásquez  
Juan Carlos Jaramillo Obregón  
Huberth Hincapié Arango  
Leidy Roldan Blandón

## **EQUIPO DE COMUNICACIONES DEPARTAMENTO ADMINISTRATIVO DE PLANEACIÓN**

Luisa Fernanda Buitrago Correa  
Daniela Cortés Jaramillo  
Ana María Velásquez Pulgarín

# TABLA DE CONTENIDO



GOBERNACIÓN DE ANTIOQUIA



UNIDOS

**Antioquia, Corazón Verde de América. Equitativa, educada, competitiva, sostenible, multicultural y en paz.....8**

## **ASPECTOS GENERALES 10**

Caracterización y breve reseña histórica de Antioquia..... 11

Quiénes hacen parte de Antioquia (composición)..... 15

Demandas sociales y Agenda de los Objetivos de Desarrollo Sostenible-ODS.....24

## **AVANCE FÍSICO DEL PLAN DE DESARROLLO 27**

Línea 1. Nuestra Gente..... 28

Línea 2. Nuestra Economía ..... 204

Línea 3. Nuestro Planeta ..... 279

Línea 4. Nuestra Vida..... 387

Línea 5. Nuestra Gobernanza..... 528

Programas Bandera.....610

## **GESTIÓN FISCAL Y FINANCIERA 720**

## Antioquia, Corazón Verde de América. Equitativa, educada, competitiva, sostenible, multicultural y en paz.



Trascurridos tres años de nuestro gobierno, seguimos reafirmando nuestro compromiso con la vida y la equidad en la ejecución del Plan de Desarrollo UNIDOS por la Vida 2020 – 2023. En esta hoja de ruta se agrupan 32 componentes y 166 programas, que tienen como objetivo el bienestar de las comunidades antioqueñas, y gracias al trabajo articulado alcanza un cumplimiento del 85,8%, es sus indicadores a través de las cinco líneas estratégicas con las que impulsamos las acciones que transforman el territorio.

Como lo anticipamos, durante 2022 tuvimos que enfrentar los desafíos propios del paso de la pandemia del COVID 19, como la reactivación económica, sin embargo, somos conscientes de que existen otros desafíos como el cierre de brechas para buscar la equidad en el territorio tanto en lo urbano como en lo rural y por ello, hemos insistido en que nuestro compromiso es seguir y seguirá siendo el cuidando y la protección de la vida en todas las dimensiones.

En ese propósito, el gobierno se ha concentrado en la educación como el principal atributo para lograr equidad, una educación con tres pilares esenciales: pertinencia, calidad y cobertura. Hoy el departamento a través de la estrategia UNIDOS a un Clic cuenta con 42.215 equipos entregados a la

comunidad y 2.542 instituciones educativas conectadas, esto incluye los laboratorios y aulas amigas desde las cuales se apoya la formación a los Maestros para la vida en todo el departamento.

Estrategias que se complementan muy bien, con un sueño que comenzó mi hermano Guillermo Gaviria Correa en su administración, y empezó a concretar con la creación del programa Maná. Una respuesta institucional a los problemas de seguridad alimentaria, que en sus primeros años fue reconocida por la FAO y el Programa Mundial de Alimentos como una buena práctica no solo para Colombia, sino universalmente. Este programa ha sido bandera y en su momento generó la creación de estrategias similares en 16 departamentos del país. Después de 20 años de camino, que comenzó mi hermano y han continuado cinco gobernantes más, este gobierno UNIDOS por la vida, reconoce que la misión no termina y que el compromiso al 2040 debe ser la erradicación de la desnutrición en Antioquia.

Creemos en la UNIDAD como el camino para impactar positivamente a los habitantes del departamento en todos nuestros municipios. Ello implica acciones que a su vez requieren liderazgos diversos y búsqueda de acuerdos, de promoción de consensos y de estrategias de asociación. Por ello,



a través de la estrategia Territorios Hermanos, hoy Antioquia cuenta con cuatro acuerdos supradepartamentales en el esquema de Regiones Administrativas y de Planificación, con Chocó, Córdoba, Caldas y el Archipiélago de San Andrés, Providencia y Santa Catalina, que unirá nuestros mares, potenciará nuestras culturas y permitirá el despliegue de obras de infraestructura para la conectividad y el desarrollo.

La convicción de que UNIDOS somos más y podemos más, también nos ha impulsado en la construcción del Plan Maestro de Transporte de Antioquia que incluirá en el mediano y largo plazo, proyectos trascendentales como la Doble Calzada a Urabá, con el segundo túnel Guillermo Gaviria Echeverri; el Túnel al Pacífico; los proyectos férreos en Urabá y en Oriente, el tren de Urabá a Medellín y el tren de Medellín a Bogotá. Los proyectos de Tren del Río, Tren del Café y el Tren Verde, los proyectos de Circuitos Estratégicos, pero también las bicimotorrutas, la ciclocaminabilidad, los aeropuertos, la segunda pista y la segunda terminal del aeropuerto José María Córdoba. En este plan estarán estos proyectos y seguramente muchos otros para una ruta de desarrollo, progreso y equidad del departamento y del país.

Con la convicción de que el potencial turístico del departamento es también un motor de desarrollo e identidad, realizamos la primera feria Antioquia es Mágica que reunió a los 125 municipios durante cuatro días y a la que acudieron 114 mil visitantes. Una vitrina que tiene como objetivo que todos conozcan cada rincón del departamento, a través sabores, expresiones culturales, emprendimientos y experiencias con sus habitantes. Asimismo, realizamos la Convención Internacional de Emergencia Climática que nos permitió hacer eco de las acciones con las que buscamos mitigar los efectos del cambio climático tanto en Antioquia como en el país y América Latina.

El proceso de evolución humana y organizacional sobre el que fundamentamos la modernización administrativa, nos permitió fortalecer la institucionalidad de la gobernación al crear diferentes instancias como los sectores administrativos que reúnen varias dependencias en Secretarías sectoriales y territoriales –SERES; la Secretaría de Inclusión, que desarrolla sus acciones con enfoque étnico y diferencial en el departamento y que ha fortalecido estrategias e instancias de participación de los grupos poblacionales, tales como: la Mesa Departamental de Adultos Mayores, la Consultiva Afro y la Minga Indígena; además de la creación de las gerencias de Adulto mayor, discapacidad y protección animal, entre otras. En esa misma ruta trabajaremos en 2023, en la creación de la Secretaría de la Juventud que permita transversalizar en toda la Gobernación y el departamento, las acciones, los programas, las soluciones construidas por y con la juventud.

Finalmente, este año logramos reconocer y concertar la visión 2040, producto del más amplio diálogo social de nuestra historia. Ese ejercicio de participación sin precedentes nos permite soñar con **Antioquia corazón verde de América: equitativa, educada, competitiva, sostenible, multicultural y en paz**. Ese es un propósito colectivo que reúne la voz de más de 45 mil personas que participaron en las diferentes rutas de la Agenda Antioquia 2040 y que representan sectores sociales, académicos, económicos, gremiales, culturales; la comunidad y la institucionalidad, para marcar esa cúspide a la cual queremos y necesitamos llegar en nuestro territorio.

Gracias infinitas a las antioqueñas y los antioqueños por seguir honrando nuestro territorio, por tener esperanza en un mejor futuro y por demostrar que UNIDOS somos capaces de construirlo. La invitación es a que sigamos forjando la Antioquia que merecen éstas y las próximas generaciones.



Aníbal Gaviria Correa  
Gobernador de Antioquia

# ASPECTOS GENERALES

## INFORME DE GESTIÓN 2022

Plan de Desarrollo

**UNIDOS POR LA VIDA**

2020-2023



GOBERNACIÓN DE ANTIOQUIA



UNIDOS

## Caracterización y breve reseña histórica de Antioquia

### Localización y características

Antioquia ha abordado sus propias realidades individuales y colectivas, haciéndose las interrelaciones fundamentales para su análisis, comprensión y descripción. En este se reconoce que la concentración de su desarrollo se localiza en Medellín y su área metropolitana, y consecuentemente, haciéndose necesaria la integración de los demás territorios, implicando la conformación de nueve subregiones para la planeación –Bajo Cauca, Magdalena Medio, Nordeste, Norte, Occidente, Oriente, Suroeste, Urabá, Valle de Aburrá– (ver mapa siguiente) en 1975 para la definición de políticas públicas (Loteró, 2022).

Es de este modo que en sus 62.951 kilómetros cuadrados (km<sup>2</sup>), que la ubican en la sexta posición de mayor extensión entre los 32

departamentos de Colombia, y la segunda posición en tamaño de la economía, después de Bogotá D.C. se ha procurado por lograr un mayor desarrollo de todo su territorio, haciéndose importante equilibrar ciertas condiciones y particularidades subregionales, siendo retos superar su topografía accidentada, sus características montañosas, los altos costos de transporte, entre otros aspectos, a través de diferentes obras de infraestructura (vial, internet, servicios públicos y equipamientos de diferente índole (educación, salud, gestión pública, entre otros)) que beneficien a las poblaciones de las nueve subregiones con sus respectivos 125 municipios y/o distritos, particularmente el fomento de la ruralidad, que cubre una gran extensión del territorio antioqueño (Loteró, 2022).

Mapa 1. Localización, límites y subregiones del departamento de Antioquia

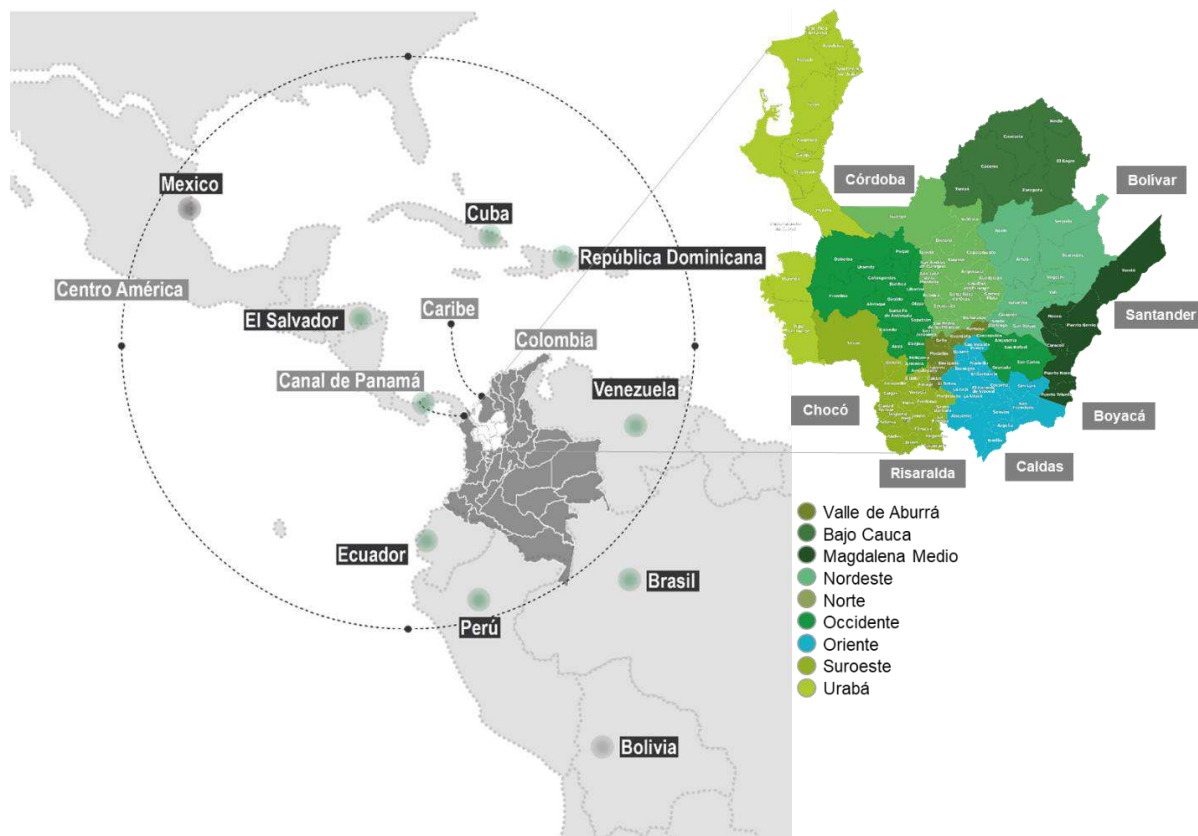

Fuente: elaborado por el Departamento Administrativo de Planeación (DAP) – Gobernación de Antioquia.

Es de esta forma que se busca la integración de todo el territorio, junto con los vecinos con los que colinda. De estos vecinos, limita al sur con Risaralda y Caldas; al oriente con el Valle del Río Magdalena, donde se encuentran los departamentos de Boyacá, Santander y Bolívar; al occidente con Chocó; y al norte con el departamento de Córdoba y el mar caribe. Este último límite, le permite ostentar una ubicación geoestratégica clave para conectarse con los países de Centro y Norte América a través del mar, teniendo acceso con el Atlántico y cercanía con el mar pacífico.

Es de mencionar también su riqueza natural, en el que Antioquia es el de mayor biodiversidad en relación con los otros departamentos de Colombia, con 2.249.249 especies registradas para 2022 de acuerdo con el Sistema de información sobre Biodiversidad de Colombia. Ser parte de la región Andina, pacífica y Chocó, presentar gran biodiversidad biofísica, teniendo una pluviosidad de 2.500 mm. Esta cruzada en más del 66,6% de su territorio por las cordilleras Central y Occidental, las cuales presenta 202 altos importantes, con alturas que oscilan entre los 1.000 y los 4.080 metros sobre el nivel del mar; y en un 33,3% por tres llanuras –(1) valle del Magdalena Medio y la desembocadura ríos Samaná Sur y Norte y Cocomá (oriente); (2) valle de los ríos de Atrato medio y bajo y, León (altiplano norte); y (3) la región Caribe, que se conforma por los ríos Man y Cauca, y la desembocadura de Atrato, León y Urabá (norte)–. Tiene una gran riqueza hídrica, contando con las áreas hidrográficas o macrocuencas del Magdalena-Cauca y Caribe, a las que le tributan 29 subzonas hidrográficas, entre las que se destacan: Atrato, Mulatos, León, Porce-Nechí, San Jorge y San Juan ((Lótero, 2022); (Instituto de Hidrología, Meteorología y Estudios Ambientales, 2017)).

Esto convierte a Antioquia en un territorio con amplias potencialidades para el aprovechamiento de sus recursos, presentándose especialidades en cada una de sus nueve subregiones:

- Valle de Aburrá: sus principales actividades son manufactura, comercio y servicios, y es

el epicentro económico, social y cultural, con uno de los sectores manufactureros más fuertes del país, igualmente su proceso de transformación urbana, la ha venido convirtiendo en un territorio más incluyente para toda su población y atractivo para el turismo.

- Bajo Cauca: es un territorio minero, con una predominancia en la producción de oro y plata.
- Nordeste: al igual que Bajo Cauca, tiene un predominio de producción minera, a la vez que de generación de energía eléctrica.
- Magdalena Medio: tiene una alta producción de petróleo en el departamento y potencial para el transporte de carga y de pasajeros, y consecuentemente de logística por el Río Magdalena.
- Norte: tiene un predominio agrícola, de manufactura y de energía eléctrica, siendo de especial interés, la producción de leche, ganadería y cría de cerdos.
- Occidente: se encuentra la agricultura, comercio y turismo, siendo su producto agrícola principal el café.
- Oriente: se está convirtiendo en una subregión estratégica al tener el aeropuerto José María Córdoba, el corredor vial Medellín - Bogotá, el túnel de Oriente y la zona franca, siendo sus principales actividades la agricultura, la manufactura, el comercio y la generación de energía. Estos aspectos, le han implicado una conurbación importante, donde el turismo ha venido ganando cada vez mayor protagonismo.
- Suroeste: igual que la mayoría de las subregiones tienen una vocación agrícola, con sus principales productos: naranja, plátano, café y aguacate, así mismo, al poseer un gran patrimonio paisajístico y arquitectónico, pueblos y fincas cafeteras ha potenciado sus capacidades turísticas.
- Urabá: tiene un predominio agrícola, siendo el banano el principal producto, que tradicionalmente es un rubro exportado y dinamizador económico de esta subregión, además tiene una gran proyección en su desarrollo, por su conexión con océano Atlántico.

## Breve reseña histórica

Desde su etapa colonial (1509-1810) empezó como un departamento minero, con su producto insignia el oro, siendo este el detonador de la agricultura y la ganadería, y de otros sectores económicos y avances tecnológicos. Estos hechos, conjugados con un ambiente de libertades más marcado con la primera Constitución Política de Colombia en 1886; la generación de diversas obras de ingeniería; la creación de diferentes bancos entre 1854-1912; de una mayor producción de café en el suroeste entre 1880-1930; de las buenas aptitudes de su población para el comercio y de sus capacidades empresariales, que permitieron la diversificación de las inversiones para reducir los riesgos; y la consolidación del Ferrocarril de Antioquia, que concluyó su construcción a principios de 1930 con el tramo Medellín-Puerto Berrio, posibilitaron una mayor dinámica exportadora y acumulación de capital, que trajo consigo un desarrollo económico y social sin precedentes ( Botero, 1983); (Restrepo, 2016)).

Esto propicio por la fundación y/o consolidación de un conjunto de industrias, generándose una nueva ola de desarrollo económico desde 1900, entre las que se encuentran: alimenticias, bebidas, textiles, metalúrgicas, transporte, comercio, comunicaciones, servicios públicos, cerámica, bancos, seguros, lo que se tradujo en industrias modernas, concentración de obreros, trabajo sindical, inclusión de la mujer y migraciones importantes a Antioquia (Restrepo, 2016). Lo anterior, fue potenciado, entre otros hechos, con la implementación del modelo de Industrialización por Sustitución de Importaciones entre 1950 y 1970, la aparición de conglomerados económicos como el Grupo de Empresas de Antioquia en 1976; y la fundación de universidades, como son: la Universidad de Antioquia (1803); la Escuela de Minas (1886); la Universidad Pontificia Bolivariana (1936); la Universidad de Medellín (1950); la Universidad Eafit (1960); la Universidad Autónoma Latinoamericana y la Universidad San Buenaventura (1966); entre otros centros educativos.

Estos hechos fueron delineando a Antioquia, como el departamento industrial de Colombia, con su capital Medellín, como la principal dinamizadora de dicho desarrollo productivo por

su capacidad para la transformación de materias primas y la captación de los mayores procesos migratorios poblacionales. Pese a lo anterior, debido a los efectos generados por la inestabilidad política en 1964, que originaron un conflicto interno y la aparición de grupos guerrilleros, paramilitares, bandas criminales y narcotráfico; en los años 80 y 90 se presentó un incremento sin precedentes de los niveles de violencia ocasionados por el narcotráfico en Medellín y Antioquia, colocando a la primera en el escalafón de las ciudades más violentas del mundo (Echandía, 2015). Este acontecimiento, aunque negativo, mostró la capacidad de resiliencia que tiene la ciudad y el departamento, generándose una transformación urbana y social sin precedentes, saliendo de dicho escalafón y volviéndose un territorio con un mayor progreso y desarrollo urbano, en el que es de notar la inclusión de las zonas de la ciudad más pobres, las cuales se han venido integrando a las ganancias del crecimiento a través de una inversión pública focalizada, lo que le permitió, del mismo modo, ganar diversos premios, entre ellos, la Ciudad más innovadora del mundo en 2013, y *Lee Kuan Yew World City* en 2016.

Otro evento importante para Antioquia fue la entrada en vigor de la nueva Constitución Política de Colombia y la apertura económica en 1991, que trajo consigo, entre otros cambios, reformas laborales, de salud, reestructuración industrial, financiera, de la administración pública. De esta última, se presentó una descentralización administrativa, fiscal y política que permitió: colocar la Ciencia, la Tecnología y la Innovación (CTel) en un contexto departamental; realizar el Estudio Monitor (1995) para el mejoramiento de la competitividad; crear el Consejo de Competitividad (1996); tener leyes para el ordenamiento de los territorios; en el que se dio a su vez, el surgimiento de diferentes propuestas de planificación de largo plazo del departamento, como Visión Antioquia Siglo XXI; la creación de la Comisión Tripartita (2004) para la articulación, coordinación, planeación del territorio; y de entidades que promueven la innovación, como es el Comité Universidad Empresa Estado (2003) y Ruta N (2009).

Es de resaltar, así mismo, que entre 2003-2009 aunque se presentó una buena dinámica

exportadora de Antioquia y Colombia con Venezuela, después de dicho periodo, se dieron restricciones comerciales importantes por problemas diplomáticos, una mayor incertidumbre de las empresas colombianas por recibir los pagos de los bienes exportados y la crisis económica y social venezolana, que se agudizó a partir de 2016, lo que implicó la migración masiva de venezolanos a Antioquia, Colombia y otros países, especialmente de Latinoamérica (Reina, Mesa, & Ramírez, 2018). Teniendo la subregión del Valle de Aburrá para 2019, de acuerdo con el Departamento Administrativo Nacional de Estadística (DANE) el 7,3% del total nacional de la población que hace 5 años vivía en Venezuela.

De la aplicación de la agenda pública en el departamento, a partir de 2002 se vio la importancia de formalizar la gestión del desarrollo, el goce efectivo de derechos, bienestar, calidad de vida y reconocimiento de sectores y grupos poblacionales, por medio de políticas públicas de equidad de género (2002), juventud, discapacidad, seguridad alimentaria e infancia y adolescencia (2003), de pueblos indígenas (2004), desplazamiento forzado (2006), comunidades negras y afrodescendientes (2007), víctimas del conflicto armado (2011), deporte y recreación (2011), envejecimiento y vejez (2014), derechos humanos y familia (2019), entre otras. Así mismo, en 2019, tuvo un compromiso más marcado con el medio ambiente, implementando el Plan Integral de Cambio Climático en Antioquia (PICCA), donde la preocupación por los temas ambientales no son un tema nuevo, presentándose en 2017 en la Tercera Comunicación Nacional de Cambio Climático, a Antioquia como uno de los departamentos con la generación de la mayor cantidad de Emisiones Efecto Invernadero, y donde se han inscrito diferentes compromisos, como el Acuerdo de París en 2016 de la Convención Marco de las Naciones Unidas sobre el Cambio Climático.

De lo anterior, Antioquia, se ha visto más comprometido con lograr el equilibrio entre los tres pilares de desarrollo, como son el económico, el social y el ecológico, volviéndose de esta forma más activo no solo en implementar políticas públicas en pro de dicho equilibrio, sino de ser un actor participe en el seguimiento y evaluación de sus compromisos, acogidos, por ejemplo, en los últimos años a la Agenda de

los Objetivos de Desarrollo Sostenible (ODS) (agenda post-2015 de los Objetivos de Desarrollo del Milenio) que se viene incorporando en los diferentes planes de desarrollo municipales, departamentales y nacionales. Igualmente, se ha comprometido con la paz, para esto con el inicio de las negociaciones con las Fuerzas Armadas Revolucionarias de Colombia – Ejército del Pueblo (FARC-EP) en 2012, y con la firma del Acuerdo Final para la Terminación del Conflicto y la Construcción de una Paz Estable y Duradera en 2016, ha puesto toda su voluntad para su éxito, reconociéndose los Programas de Desarrollo con Enfoque Territorial (PDET) (2017) y las Zonas más Afectadas por el Conflicto Armado (ZOMAC), los cuales viene recibiendo un tratamiento especial que permita la reparación de las víctimas del conflicto armado de forma integral, donde a su vez se espera consolidar las ventajas de producción que tiene cada subregión, en la cual se provea por la generación de un mayor valor agregado, bajo condiciones de sostenibilidad.

En temas de infraestructura para la movilidad, en 1995 empezó la operación del Metro de Medellín, el cual ha venido movilizando diariamente más de un millón de pasajeros en la subregión de Valle de Aburrá, y ha procurado extenderse para cubrir todo su territorio de forma sostenible e inclusiva, una muestra de esto es, por ejemplo, la construcción del Cable Picacho que entro a operar en 2021, posibilitando la continuidad en la conexión de las zonas periféricas, donde habita, en su mayoría, la población más vulnerable. También se ha visto la importancia de generar una mejor forma de conectar todo el territorio antioqueño, debido a su topografía montañosa y escarpada, que le ha implicado dificultades para el desarrollo de una infraestructura vial en condiciones óptimas para la realización de actividades económicas, de salud, educativas, culturales y demás, particularmente, en las partes rurales más apartadas (Gobernación de Antioquia, Córdoba y Sucre, 2020). Esto ha generado que las nueve subregiones no se encuentren conectadas de manera funcional, implicando altos costos y mayores tiempos de viaje para el transporte de pasajeros y mercancías, siendo un hito clave en estos últimos años las vías 4G, estas han venido desarrollándose, donde para 2022 se sigue en el sendero para la concreción de obras, como las Autopistas Mar 1 y 2, Túnel Guillermo Gaviria Echeverry, Conexiones Pacífico 1, 2 y 3,

Conexión Norte, Conexión Magdalena 1 y 2, Túnel de Oriente (2019), y la segunda pista del aeropuerto José María Córdoba; Puertos: Pisisí, Darién y Puerto Antioquia.

De estas autopistas y los puertos, es de reconocer el cambio de paradigma que se puede generar en la movilidad y el mayor aprovechamiento de la localización geoestratégica de Antioquia, dotándose de una mayor cercanía a los océanos Pacífico y Atlántico, su conexión a su interior con los Valles de Aburrá, Occidente Cercano, San Nicolás, y de la subregión de Urabá, y consecuentemente, con los demás departamentos, con países de Centro y Norte América y con el resto del mundo. Para esto son relevantes los 567 km de línea costera antioqueña que inician en el Distrito de Turbo, desde Boca Tarena, en la desembocadura septentrional del río Atrato, hasta Punta Arenas en el municipio de Necoclí; conformando el litoral semi-encerrado del Golfo de Urabá con 500 km y continúa por 67 km más de costa abierta hasta el barrio Minuto de Dios en el municipio de Arboletes (Paniagua, 2013).

No es de desconocer los retos que le ha significado a Antioquia la crisis generada por el SARS-CoV-2 (COVID-19). Lo que le implico repensar muchas de las acciones que se propuso implementar en el Plan de Desarrollo Departamental: UNIDOS POR LA VIDA 2020-2023 de nuestro gobernador Aníbal Gaviria Correa, en la que se destaca en su construcción la incorporación de forma transversal de la Evaluación Preliminar de Resiliencia (PRA por sus siglas en inglés, *Preliminar Resilient Assessment*) la cual le dio, entre otros elementos, la capacidad al plan de adaptarse a las nuevas condiciones a través de la priorización de intervenciones de política pública, que procuraron por menguar los efectos negativos generados por la pandemia, definiéndose un

conjunto de estrategias y valorando dichas estrategias bajo un enfoque de resiliencia. Adicionalmente, se incorporó la Alianza por la Reactivación y Revitalización Integral de Antioquia (ARRIBA)<sup>1</sup>, la cual dota a nuestro plan de mayores capacidades para lograr acelerar la salida ante el choque negativo del COVID-19, donde se realizó un ejercicio en el que se buscó además de la generación de empleo y protección de empresas en tiempos de crisis, la de proteger la VIDA como valor supremo y la de procurar por la sostenibilidad ambiental de los territorios.

También, desde este Plan se viene implementando el Plan estratégico Agenda Antioquia 2040, el cual servirá como una ruta para el desarrollo sostenible de nuestro departamento, a partir de la incorporación de cinco pilares en su fase de formulación, como son Territorio de vida; Territorio de oportunidades; Territorio verde, Territorio diverso; y Territorio unido. De esta es de mencionar, el ejercicio participativo sin precedentes que se realizó en los 125 municipios y/o distritos de Antioquia, en el que fueron convocados más de 16 mil participantes, los cuales plasmaron más de 100 mil propuestas para esa Antioquia que todos queremos al 2040.

Esto último elemento, dota a la Agenda Antioquia 2040 de tener diversidad de espacios y puntos de vista, que permitían una coalición de concesos en pro de Antioquia, en el que el grado de poder de la población<sup>2</sup> fuera maximizado, al dotar a la población de poder para la toma de decisiones, lo que legitima su construcción, provee de una democratización en la toma de decisiones, rescata la dimensión política de la relación Estado-Sociedad civil, y más importante, posibilita la unión de esfuerzos para potenciar el interés general por encima del particular (Leyva & Olaya, 2022).

<sup>1</sup> Esta se compone por cuatro ámbitos, que desagregan diez acciones estratégicas: individuo (Antioquia saludable y Antioquia territorio sin hambre), entorno económico (misión empleo, ingresos verdes, misión tejido empresarial, reconversión productiva, Antócate de Antioquia), interacciones sociales (Antioquia reverdece) y capacidades territoriales (Antioquia conectada y Antioquia interregional).

<sup>2</sup> (Leyva & Olaya, 2022) identifican tres escalafones de participación –Grado de poder ciudadano, grado de simbolismo, no participación–. En este de acuerdo con

el ejercicio de la agenda, se podría considerar que esta se encuentra en el máximo grado, ya que se pudo recoger la información de los diferentes actores inmiscuidos en el desarrollo de Antioquia, además de que se pudo hacer ejercicios de sistematización para la comprensión de sus diferentes propuestas para la construcción de esa Antioquia que todos queremos a 2040.

## ¿Quiénes hacen parte de Antioquia?

Antioquia, como un ecosistema terrestre es una comunidad de organismos, los cuales para su funcionamiento deben tener interacciones tanto de los componentes bióticos como abióticos bajo condiciones de equilibrio. Esto hace importante, pasar de una visión antropocéntrica a una biocéntrica, reconociéndose de este modo además de las poblaciones humanas, las diferentes especies que habitan nuestro territorio. En el Gráfico 1 se hace un breve resumen de los habitantes de Antioquia. Como primer elemento, se tienen otras especies (parte baja del gráfico), que de acuerdo con el Sistema de Información sobre Biodiversidad de Colombia (SIB Colombia) para 2022 (corte 13 de julio) existen en Antioquia 2.249.249 registros biológicos, de los cuales, 1.842.881 son animales, 369.553 son plantas, 28.886 son hongos, 5.833 son bacterias, 1.111 son cromistas, 439 protozoos, 36 virus y 3 archaea<sup>3</sup>. Estos valores localizan al departamento como uno de los de mayor número de especies registradas, implicando una gran diversidad, dada la segunda posición que ocupa Colombia a nivel mundial en variedad de seres vivos (Instituto de Investigación de Recursos Biológicos Alexander von Humboldt, 2021).

Cada uno de estos seres biológicos son fundamentales para la sostenibilidad de los territorios en los procesos ecológicos, agroecológicos y servicios ecosistémicos, por ejemplo, las aves y los mamíferos posibilitan la regeneración del bosque seco, ya que proveen la dispersión de semillas, igualmente las plantas poseen semillas dormantes y ortodoxas, que potencian los procesos de restauración (Instituto de Investigación de Recursos Biológicos Alexander von Humboldt, 2021). Pese a los beneficios que generan estas especies, se han presentado diferentes riesgos, por ejemplo, se da que, aproximadamente en Antioquia más de 33 mil registros biológicos se encuentran en amenaza nacional, más de 29 mil en amenaza

global, 139 mil son objeto de comercio, entre otros eventos.

Estas especies habitan fundamentalmente en los bosques, que según el Instituto de Hidrología, Meteorología y Estudios Ambientales (IDEAM) para 2021, hay 21.908 km<sup>2</sup> de superficie boscosa en Antioquia, que corresponde al 34,8% de Antioquia, y en donde se tiene, de acuerdo con el Registro Único de Áreas Protegidas (RUNAP) para 2022 8.995 km<sup>2</sup> de áreas protegidas. De este resultado, se presentan riesgos para las especies, especialmente árboles y arbustos endémicos, a causa de la pérdida y fragmentación de las coberturas naturales, ocasionado por la expansión de la frontera agropecuaria, la ganadería extensiva, la siembra de cultivos ilícitos, la tala ilegal y el crecimiento de la urbanización no planificada, donde según el IDEAM, para 2021 fueron deforestadas 97,5 km<sup>2</sup>.

En lo relacionado a las comunidades humanas, de acuerdo con las proyecciones de población, elaboradas a partir del Censo Nacional de Población y Vivienda (CNPV) de 2018 realizado por el Departamento Administrativo Nacional de Estadística (DANE) para 2022 se proyecta se llegue a 6.887.306 habitantes, que corresponde al 13,3% de la población nacional, ubicando al departamento, como el segundo con mayor población, después de Bogotá D.C. (7.901.653). En cuanto a la distribución por sexo, el 48% son hombres (3.330.177) y el 52% son mujeres (3.557.129). De esta población hacen parte 39.635 indígenas, 428.777 población negra, afro, raizales, palenqueras (NARP) y 140 Rom. En lo relacionado a su distribución por ciclo de vida: el 8,1% se encuentran en primera infancia, 8,2% en infancia, 2,8% en adolescencia, 23,9% jóvenes, 41,5% personas adultas y 15,5% personas adultas mayores. Sobre su distribución poblacional en el territorio, el 80,0% (5.511.011) se localiza en la parte urbana, y el 20,0% (1.376.295) en la parte rural. Una vez conocida

<sup>3</sup> Dentro de las cifras de grupos biológicos no se están incluyendo todos los subgrupos que pueda tener cada grupo. Por ejemplo, (1) en el caso de invertebrados no se incluyen grupos como nematodos o tardígrados. (2) Existen registros que se han categorizado como especies, pero dentro de su taxonomía superior hay información faltante o se encuentran catalogadas

como Incertae sedis, es decir no se ha logrado llegar a un consenso del taxón al que pertenecen, por lo anterior no se pueden incluir dentro de alguno de los grupos biológicos. (3) Algunas especies se encuentran incluidas dentro de varios de los grupos mencionados debido a su taxonomía. Por ejemplo, las orquídeas pertenecen al grupo de angiospermas.



como es el tamaño de la población y distribución por ciclo de vida, se hace importante saber como los fenómenos demográficos (crecimiento poblacional, su distribución en los territorios, y otros aspectos) impactan el desarrollo del

territorio, reconociéndose como un insumo clave para la planificación ( UNFPA, Fondo de Población de las Naciones Unidas -UNFPA, 2009); (González & González, 2017)).

Gráfico 1. Habitantes de Antioquia, 2022

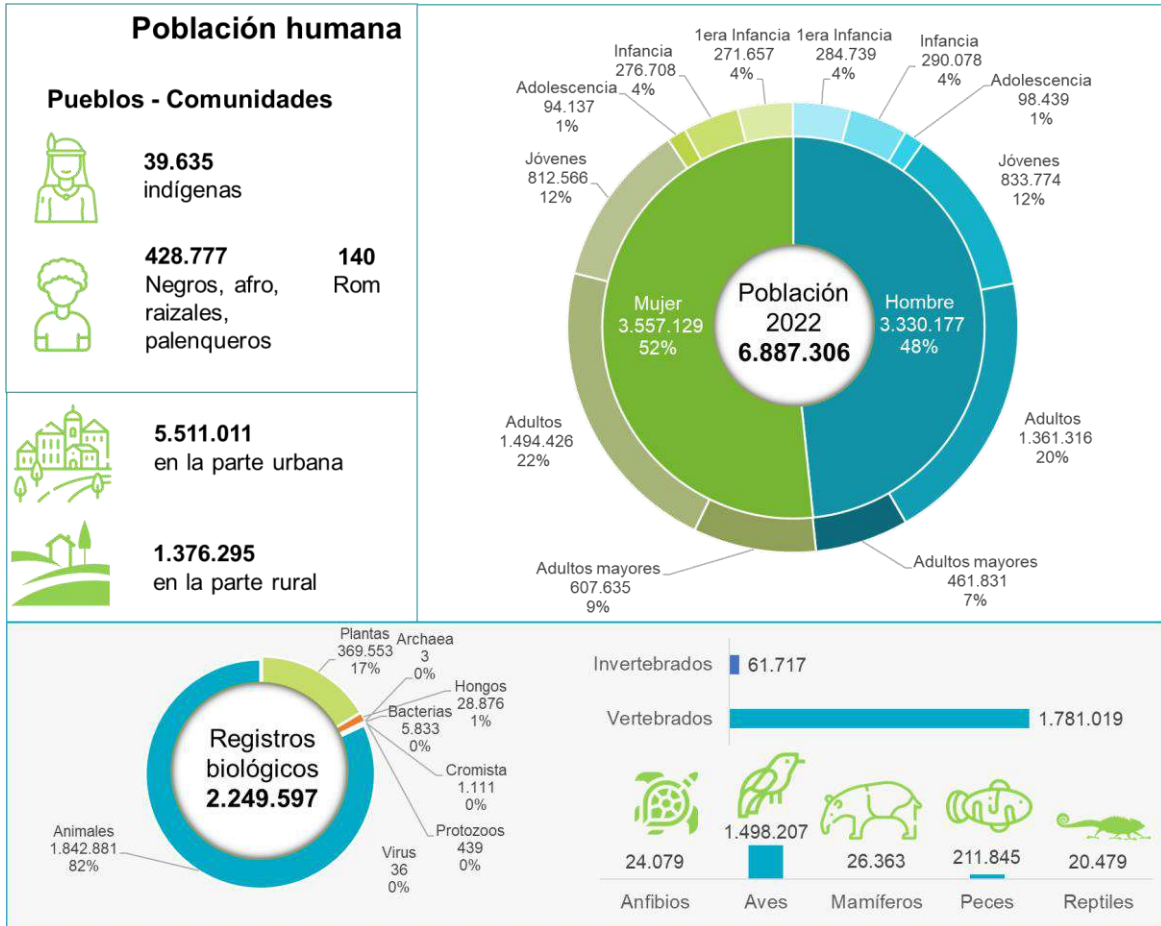

Fuente: Censo Nacional de Población y Vivienda (CNPV) - Departamento Administrativo Nacional de Estadística (DANE); Sistema de Información sobre Biodiversidad de Colombia (SIB Colombia, fecha de la información suministrada: 29 de octubre 2022); e Instituto de Hidrología, Meteorología y Estudios Ambientales (IDEAM). Nota: Cifras de Pueblos - Comunidades de 2018.

En el Gráfico 2 se encuentran las proyecciones de población de Antioquia entre 2018-2040. En este caso, se observa una dinámica creciente en la cual se tiene una etapa de transición demográfica intermedia, dándose una población en 2022 de 6.887.306, con una tasa, aunque creciente, a valores decrecientes, ubicándose en el 1,56% con relación a 2021, bajando este valor anual por debajo del 1% a partir de 2031, y donde

se proyecta se localice la población en 2040 en un valor de 8.301.496 (crecimiento del 20,5% en relación con 2022). Este comportamiento se halla asociado a una reducción de la fecundidad y la mortalidad, en el que a su vez se presenta en esta etapa un aumento de la esperanza de vida, de los niveles educativos de la población, del mejoramiento en los procesos productivos y de la mayor urbanización (Horbath, 2016).

Gráfico 2. Proyecciones de población para Antioquia, 2018-2040

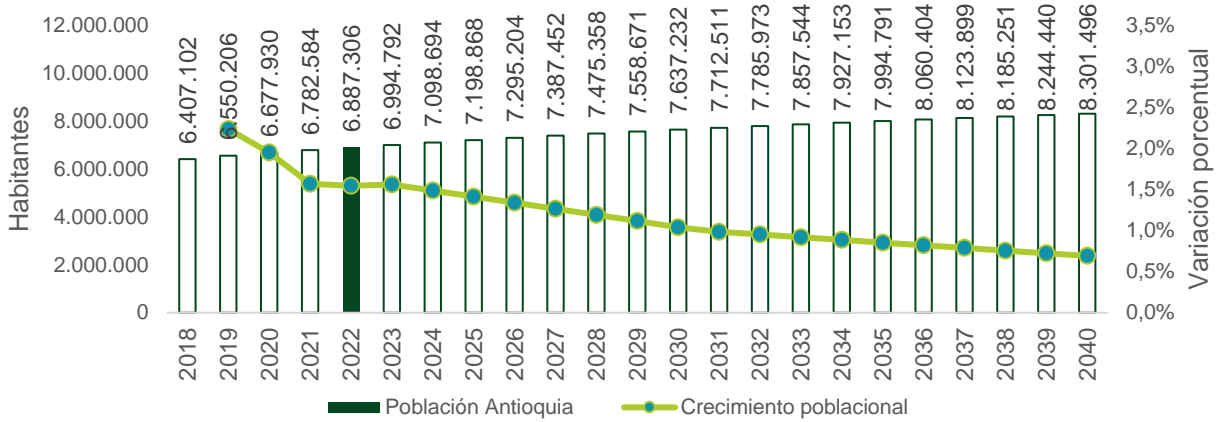

Fuente: Censo Nacional de Población y Vivienda (CNPV) - Departamento Administrativo Nacional de Estadística (DANE).

En cuanto a la dinámica poblacional por subregiones, en el siguiente mapa se puede observar el tamaño de la población (fondo del mapa), con un comparativo de algunos indicadores demográficos (gráficos de estrella alrededor del mapa) para 2022. En este caso, se

observa que la subregión con mayor número de habitantes es la de Valle de Aburrá, con el 60,7% (4.182.607) de la población de Antioquia, pero ocupando solo el 1,8% del territorio total de Antioquia.

Mapa 2. Dinámica poblacional por subregiones en Antioquia, 2022

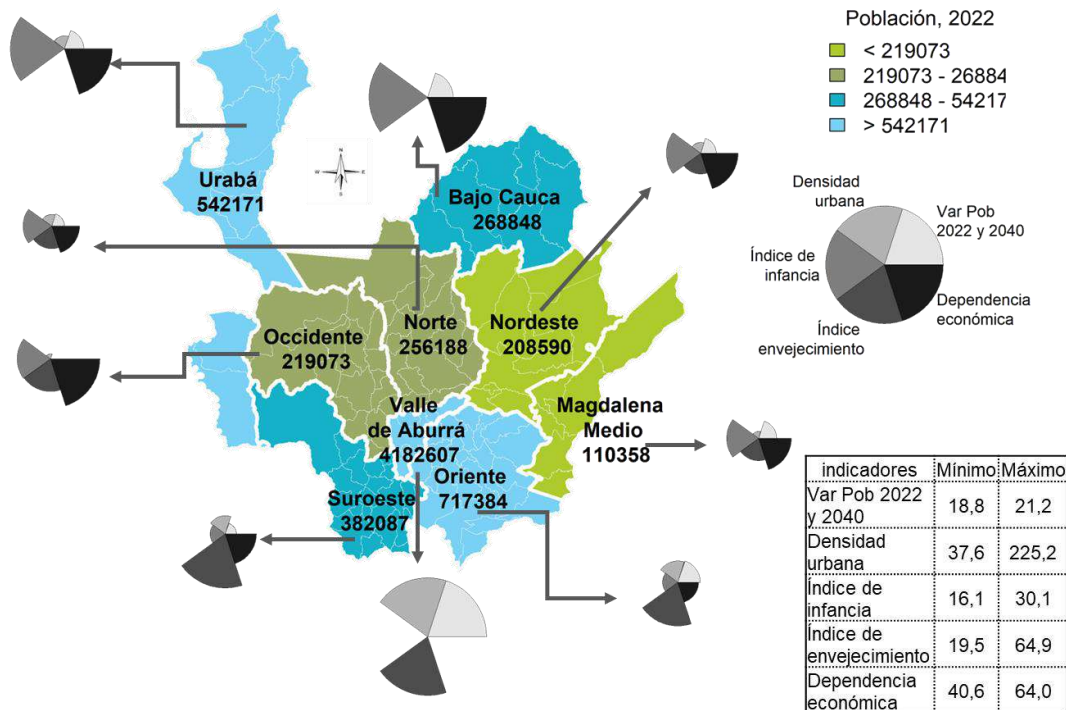

Fuente: Censo Nacional de Población y Vivienda (CNPV) - Departamento Administrativo Nacional de Estadística (DANE).

En lo relacionado a los gráficos de estrella, que denotan un conjunto de indicadores, se identifican etapas de transición demográfica diferentes en las nueve subregiones y consecuentemente, particularidades para la intervención de la política pública:

1. Variación de la población 2022 y 2040: en el caso de las poblaciones, los mayores crecimientos los representa Valle de Aburrá (21,2%), sin embargo, las demás subregiones, presentan también crecimientos altos, dado el valor mínimo de este indicador, que se localiza en un 18,8%.
2. Densidad urbana: Valle de Aburrá tiene la mayor densidad (225,2 habitantes por hectárea (hab/ha)), duplicando la segunda subregión, que es Oriente, con un valor de 105,5 hab/ha, y teniendo el menor valor Bajo Cauca, con un valor de 37,6. De acuerdo con el *Atlas of Urban Expansion* en su publicación de 2016, el valor presentado en esta primera subregión, es comparable con las seis ciudades más densificadas del mundo, y supera a ciudades (o áreas metropolitanas) como Bogotá D.C. (196), Buenos Aires (72), Ciudad de México (85), Nueva York (19), entre otras.
3. Índice de infancia: en lo que respecta a este indicador que mide la proporción entre la población de 0 a 13 años y la población total, se encuentra que Bajo Cauca es el que mayor índice de infancia tiene, con un valor de 30,15%, el cual es seguido muy de cerca por Urabá (29,04%). En contraste, se encuentra Valle de Aburrá, con un valor de 16,1%.
4. Índice de envejecimiento: medido como el porcentaje de la población de 65 años y más sobre la población de 0 a 14 años. Puede verse complementario al índice de infancia, en el sentido que presenta una correlación inversa, dándose en aquellas subregiones con la menor proporción de población joven, la asociación de mayores porcentajes de población adulta, este es el caso de Valle de

Aburrá, que tiene el máximo valor con 64,9%; en contraposición se encuentra Bajo Cauca (20,5%) y Urabá (19,5%).

5. Dependencia económica: sobre este indicador, que es la división de la población de 0 a 14 años, más la de 65 años y más, con respecto a la población 15 a 64 años, se encuentra que las mayores dependencias se hallan en las subregiones de Bajo Cauca (64,0%), Occidente (60,2%) y Urabá (59,6%).

Del último indicador, se halla asociado al bono demográfico, a partir del cual se puede estudiar la capacidad que tiene un territorio de crecer económicamente, dándose que si la población en edad de trabajar (población de 15 a 64 años) es superior a la dependiente (población de 0 a 14 años y de 65 años y más) puede ser traducido como un elemento dinamizador del aumento en el ingreso per-cápita, el consumo, la inversión, el ahorro, los niveles educativos y demás. La anterior afirmación es cierta, si y solo si existen oportunidades laborales y educativas para la población en edad de trabajar (Horbath, 2016).

Un punto de corte de una economía sana es que se tenga un valor menor a 66% (ver a (González & González, 2017)). En Antioquia, las subregiones con mayor bono no alcanzan a superar dicho valor, aunque se encuentran muy cerca Bajo Cauca. Pese al resultado de esta última subregión, se identifica con el índice de infancia y de envejecimiento, más que retos, oportunidades, en las cuales es importante fomentar las oportunidades de esa población joven (dada su mayor proporción en la participación del bono), en temas de educación, laborales, recreativos y culturales. Para esto se hace relevante proveer de instrumentos para el apoyo en la sostenibilidad de esos hogares, ya que, según el índice de pobreza multidimensional, tales subregiones son las más vulnerables (dados los mayores valores de este índice) de que dicha población propague círculos de pobreza generacionales.

## Indicadores estratégicos

### Índice multidimensional de condiciones de vida

En nuestro Plan de Desarrollo Departamental: UNIDOS POR LA VIDA 2020-2023 enfrentamos un cambio estructural sin precedentes, como fue el asociado a la pandemia por virus SARS-Cov-2 causante de la enfermedad COVID-19. Este resultado nos dejó con incertidumbre sobre lo que venía sucediendo tendencialmente con algunos indicadores, lo que significó no poder tener un panorama estimado de cuáles eran los cambios en el tiempo que se venían presentado con indicadores, tales como el Índice Multidimensional de Condiciones de Vida (IMCV). Para este informe, se pudo contar con los resultados bienales de la Encuesta de Calidad de Vida para Antioquia, siendo importante para este indicador los resultados que nos ofrece para 2021 para entender los cambios que se vienen fraguando durante nuestra

administración, reconociendo que somos uno de los actores que aporta en el mejoramiento de las condiciones de vida de Antioquia.

Como primer elemento, es importante definir que es el IMCV. Este es una medida, como su nombre lo indica, multidimensional para conocer como son las condiciones de vida de la población que habita nuestro departamento, mostrándose que factores inciden positiva o negativamente en su bienestar. Para este propósito son combinados indicadores objetivos y subjetivos – factores materiales, de relacionamiento, ambientales y de gobernabilidad– que conforman, de este modo 15 dimensiones, que se componen a su vez por 39 variables o indicadores.

Gráfico 3. Esquema conceptual Índice Multidimensional de Condiciones de Vida



Fuente: Departamento Administrativo de Planeación – Gobernación de Antioquia.

En el gráfico del esquema conceptual del IMCV se puede observar los nombres de cada una de las dimensiones e indicadores asociados con sus

respectivos pesos entre paréntesis. Específicamente, la conformación del IMCV es heterogénea en la ponderación de sus

dimensiones, donde la dimensión Vulnerabilidad tiene el mayor aporte, con un puntaje máximo de 22,15, mientras que Recreación tiene el peso más bajo, con un valor de 1,73. Ya al interior de cada dimensión cada variable o indicador aporta de forma anidada al valor global, si se observa, como ejemplo, la dimensión de Medio ambiente con un peso máximo de 7,03, este valor se distribuye en percepción de la contaminación del: Aire (0,99), Quebradas (1,08), Ruido (1,06), Basuras (2,04) y Arborización (1,86). Para obtener el valor global del IMCV, son combinadas las diferentes dimensiones, en el que si se estuviera en la situación ideal, este valor sería 100.

En el siguiente gráfico se encuentra el comportamiento del IMCV rural, urbano y total Antioquia en el periodo 2011-2021. En este caso, en cuanto al comparativo rural-urbano, se ha venido presentando un cierre de brechas (diferencia entre el IMCV Urbano menos el Rural), ubicándose en el segundo valor más bajo en 2021 la brecha, con un valor de 10,5. En relación con la desagregación Total Antioquia, solo presentó una caída en 2017-2019 de -3,9%, en tanto, entre 2019-2021 se dio un crecimiento positivo de 4,6%, que es un valor acorde con las tendencias de recuperación que han mostrado indicadores de pobreza, mercado laboral, producción, comercio exterior, entre otros.

**Gráfico 4. Índice Multidimensional de Condiciones de Vida (IMCV) rural, urbano y total Antioquia, 2011-2021**

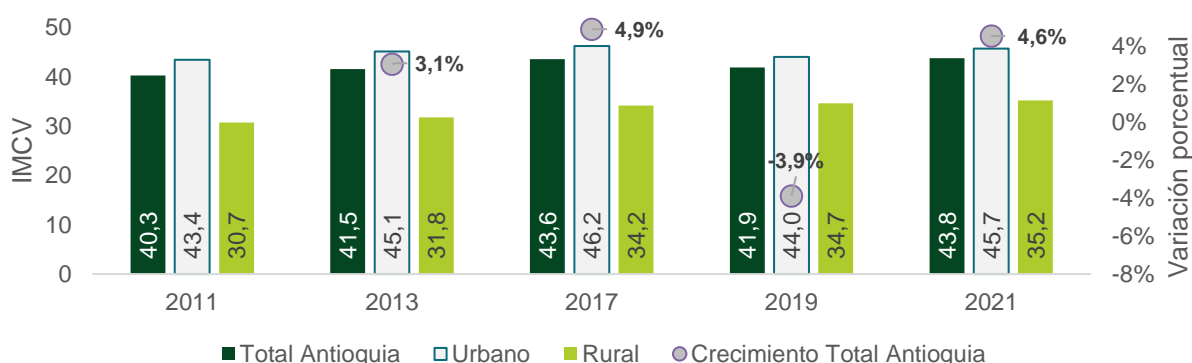

Fuente: Departamento Administrativo de Planeación – Gobernación de Antioquia.

Concretamente, después de la crisis generada por el COVID-19, Antioquia ha venido teniendo una buena recuperación en sus diferentes indicadores, de acuerdo con estadísticas del Departamento Administrativo Nacional de Estadística (DANE) dándose una recuperación en forma de V para el producto interno bruto, con una tasa de crecimiento que paso de -6,5% entre 2019-2020 a 13,7% entre 2020-2021, y entre 2021-2022, manteniendo la participación de Antioquia en relación al PIB Nacional de 2021, podría localizarse en el 7,5%. Una buena dinámica laboral, que si bien, a 2021 no ha logrado recuperar su valor tendencial de 2019 la tasa de desempleo sigue en un sendero de decrecimiento pasando de 16,2% en 2020 a 13,4% en 2021 y se estima este valor llegue a 9,3% en 2022. Sobre los indicadores de pobreza, se ha recuperado un poco su tendencia, donde

es de mencionar la caída prolongada de la pobreza multidimensional, que ha presentado una reducción entre 2019 y 2021 de 1,4 puntos porcentuales (pp), ubicándose para 2021 en 14,3%, así mismo, la pobreza monetaria extrema, que luego de tener un aumento de 3,3pp entre 2019 y 2020, se redujo en 3,0pp entre 2020-2021, ubicándolo en un valor de 7,3% en 2021, lo que la lleva casi a valores de prepandemia.

Un tema de importancia para 2022, es la subida de los precios, especialmente, los alimentos, que han hecho que en nuestra administración tomemos acción para definir diversas estrategias para contener esta situación. Un ejemplo de este tipo, son las acciones emprendidas por la Secretaría de Agricultura y Desarrollo Rural, la cual ha estado más comprometida por la

promoción de mejores condiciones para los productores agropecuarios y campesinos, donde se les ha suministrado, por ejemplo, abonos y otros insumos para la producción; de la misma forma, nos hemos comprometido con la protección del medio ambiente, con la decretoria de emergencia climática y las acciones emprendidas, de esta forma tener un territorio sostenible y resiliente ante eventos naturales; y las diferentes labores de la Secretaría de Infraestructura Física, para mantener abiertas las vías durante la época de lluvias que se presentó, especialmente, en 2022.

Por otro lado, en el siguiente gráfico se muestra los resultados para Antioquia por dimensiones del IMCV para 2021 y la variación entre 2019-2021. De este, se puede observar que los mayores aportes al IMCV los presenta Vulnerabilidad (10,7), Capital del hogar (4,7) y Desescolarización (4,2), siendo resultados acordes con los valores de los pesos. Donde sí se estandarizarán estos valores a una escala 0 a 100, por medio de la división de valor arrojado por

la dimensión año respectivo y su peso o valor máximo, se encuentra que las dimensiones más cercanas a sus valores máximos son Desescolarización (91,0%), Acceso a servicios públicos (75,8%), Percepción de la calidad de vida (58,3%), Libertad y seguridad (54,8%). Por su parte las mayores deudas se presentan en Recreación (12,7%), Escolaridad (25,9%) y Trabajo (26,0%).

En cuanto a su variación entre 2019 y 2021 se identifica que los de mayor aumento fueron: Ingreso per-cápita (23,7%), Estrato y materiales inadecuados (15,8%) y Escolaridad (10,1%). En contraste, las que tuvieron una variación negativa fueron: Percepción de la calidad de vida (-6,4%), Recreación (-5,0%) y Medio ambiente (-3,8%). Estos resultados advierten sobre qué acciones es importante emprender para contrarrestar situaciones desfavorables para la calidad de vida de las antioqueñas y los antioqueños, reconociéndose la corresponsabilidad de la sociedad civil, empresas, gobierno nacional, departamental y municipal.

**Gráfico 5. Índice Multidimensional de Condiciones de Vida (IMCV) total Antioquia, 2021 y variación 2019-2021**

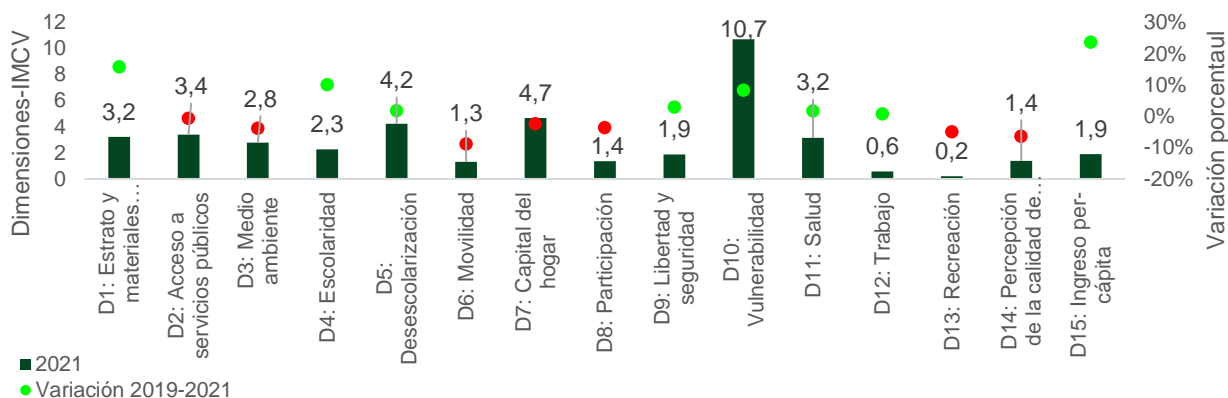

Fuente: Departamento Administrativo de Planeación – Gobernación de Antioquia.

Por su parte, en el siguiente mapa se muestran los resultados del IMCV en las nueve subregiones en 2021. En este, en el fondo del mapa se pueden observar los resultados del IMCV y en los gráficos de estrella a su alrededor, los valores de las dimensiones. En cuanto a los resultados del IMCV (fondo de mapa) se presentan los mejores desempeños en las subregiones de Valle de Aburrá y Oriente con valores de 47,72 y 43,7, respectivamente. En contraposición, Urabá y Bajo Cauca tienen los

menores desempeños en la calidad de vida, con 29,47 y 30,07, respectivamente, de un valor máximo de 100. Lo que muestra que la subregión de mejor desempeño esta 1,6 veces en mejores condiciones del más bajo desempeño.

En cuanto a las dimensiones, usando el gráfico de estrellas, se espera de acuerdo con este tipo de gráfico una forma perfecta (gráfico inferior derecho) –si se cumplen el mejor desempeño teórico, que no necesariamente es el máximo–, y

el peor desempeño cuando aparece una forma pequeña o nula en la dimensión –no significando que los valores se encuentren en cero, simplemente se trata del valor mínimo–. De acuerdo con la aclaración previa, se puede observar que las subregiones con mejores desempeños en el IMCV son aquellas que tienen un gráfico de estrella más completo. Pese a esta afirmación, se encuentran resultados que es

importante fortalecer en las subregiones con mejores desempeños, para llegar a tener una homogeneidad en los resultados de las dimensiones de condiciones de vida analizadas en este índice, eso son los casos para Valle de Aburrá, especialmente, en las dimensiones de Medio Ambiente y Participación. Mientras que, para Oriente, se da para las dimensiones de Servicios públicos y Escolaridad.

**Mapa 3. Resultados Índice Multidimensional de Condiciones de Vida (IMCV) y dimensiones por subregiones, 2021**

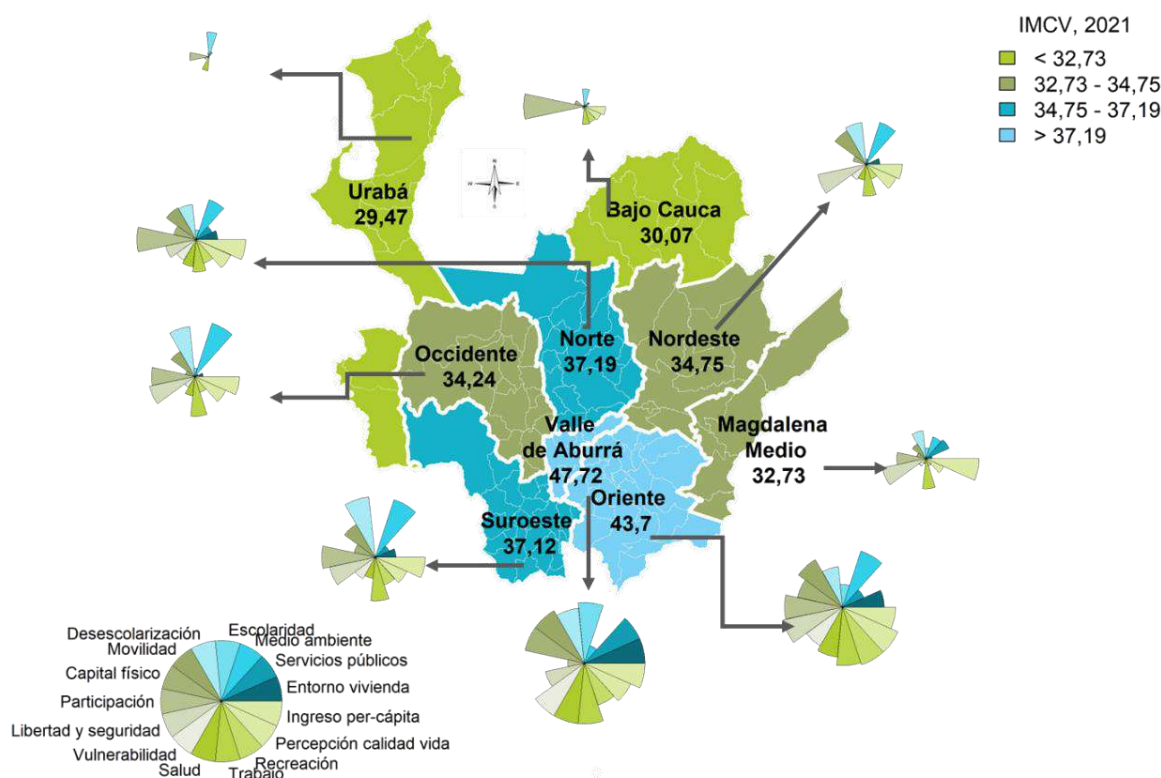

Fuente: Departamento Administrativo de Planeación – Gobernación de Antioquia.

De las demás subregiones, se destaca Bajo Cauca y Norte con los mejores desempeños en la dimensión de Participación; Suroeste, Occidente y Oriente con la dimensión de Medio ambiente; y Valle de Aburrá, Suroeste y Occidente con la dimensión de Desescolarización. De lo anterior, aunque se reconoce que existen diferencias entre los territorios, se hace importante el cierre de brechas, es así que en los siguientes apartes se podrá visibilizar las diferentes acciones emprendidas de nuestro plan en sus cinco

dimensiones Nuestra Gente, Nuestra Economía, Nuestro Planeta, Nuestra Vida y Nuestra gobernanza, donde seguimos y seguiremos trabajando por mejorar las condiciones de vida, en el que hemos venido trabajando de forma incansable por aumentar el bienestar de la población antioqueña, reconociendo que las alianzas y la corresponsabilidad con los diferentes actores son un eslabón clave para aumentar los efectos generados por nuestras intervenciones de política pública.

## Demandas sociales y Agenda de los Objetivos de Desarrollo Sostenible

Con nuestro Plan de Desarrollo Departamental: UNIDOS POR LA VIDA 2020-2023, nos hemos comprometido con la Agenda de los Objetivos de Desarrollo Sostenibles (ODS), haciéndose importante tener una mayor comprensión sobre su cumplimiento y las estrategias que se requieren para lograrlo. Una herramienta que nos provee esto, es el Plan estratégico de la Agenda Antioquia 2040, la cual es la ruta en el largo plazo para alcanzar esa Antioquia que todos queremos.

El ejercicio participativo, fue uno de los puntos de partida en la construcción de la Agenda Antioquia 2040, en la cual pudimos en 2021 visitar los 125 municipios y/o distritos del departamento, hacer más de 1.227 talleres, tener más de 16.969 participantes, y recibir más de 100 mil respuestas, que incluían demandas sociales, reconocimiento y visión a 2040 del departamento. De esta información, para 2022 se estuvo complementando los diferentes análisis de los resultados, a partir de los cuales fue posible entender mejor cuales eran las necesidades diferenciales, retos y oportunidades de cada territorio para la consecución de esa Antioquia que todos soñamos al 2040.

Para este propósito fue desarrollada una metodología, conocida como TAMU (*Target, Acceptable, Marginal unacceptable y Unacceptable*), la cual evalúa las prioridades de la población, en este caso, bajo la mirada de los Objetivos de Desarrollo Sostenible (ODS)<sup>4</sup>. Este se halla conformado por tres elementos, de acuerdo con las convenciones de la parte derecha:

1. Demandas población: que toma valores de 1 a 4, siendo 4 un valor de alta demanda. Estos valores son determinados por la frecuencia de las solicitudes asociadas al respectivo ODS en cada municipio.
2. Estado actual: que al igual que demandas de la población toma valores de 1 a 4, indicando

el valor de 4 que hay una situación de mayor avance, en cuanto al cumplimiento de las metas asociadas a los indicadores de ODS con sus 17 objetivos, 56 metas cualitativas, y 96 indicadores con desagregación municipal, de los 149 medidos para Antioquia.

3. Brecha: este se halla asociado a la diferencia entre el Estado actual y la Demanda de la población (círculos que rodean el esquema), donde se advierte que, si la brecha tiene un valor mayor que cero, significa que el estado actual está acorde con la meta, ya un valor negativo o de cero, significa que las demandas poblacionales no están siendo suplidas de acuerdo con lo esperado.

Una excepción a este análisis se presenta cuando hay un Estado actual bajo independientemente de la posición de la Demanda poblacional, siendo, por tanto, también una prioridad para la actuación de la política pública.

La importancia del TAMU y el ejercicio participativo, entre otros beneficios que se generaron, es que le dio una mirada complementaria a la Agenda ODS, que tradicionalmente se basa en el seguimiento a indicadores cuantitativos. Esto la convierte en un análisis sin precedentes, que la provee de una medición y evaluación más completa, al incorporar otras perspectivas, buscando ser garantes del entendimiento de la complejidad y diversidad de propuestas que tuvo la población para un mejor diseño de las políticas públicas y el consecuente cumplimiento de los ODS (Leyva & Olaya, 2022).

En el siguiente gráfico se pueden observar los resultados del TAMU en sus 17 objetivos, dándose las principales prioridades en los ODS 10. Reducción de las desigualdades; ODS 11. Ciudades y comunidades sostenibles; ODS 12. Producción y consumo responsables; y ODS 2. Hambre cero. Esto puede dar luces sobre cuales podrían ser focalizado el accionar público, a partir

<sup>4</sup> De los ODS es de mencionar, la relevancia que tiene en nuestro plan, los cuales lo transversalizan en sus indicadores de resultado y producto, donde se ha procurado tener acciones que vayan en pro de

moverlos y lograr una mayor sostenibilidad y equilibrio de nuestro departamento en términos económicos, sociales y ecológicos.



del cual se busque cumplir con los mayores requerimientos de la población a la vez que las

situaciones que tienen mayores retos para el cierre de brechas.

**Gráfico 6. Resultados TAMU Antioquia para los Objetivos de Desarrollo Sostenible, 2022**

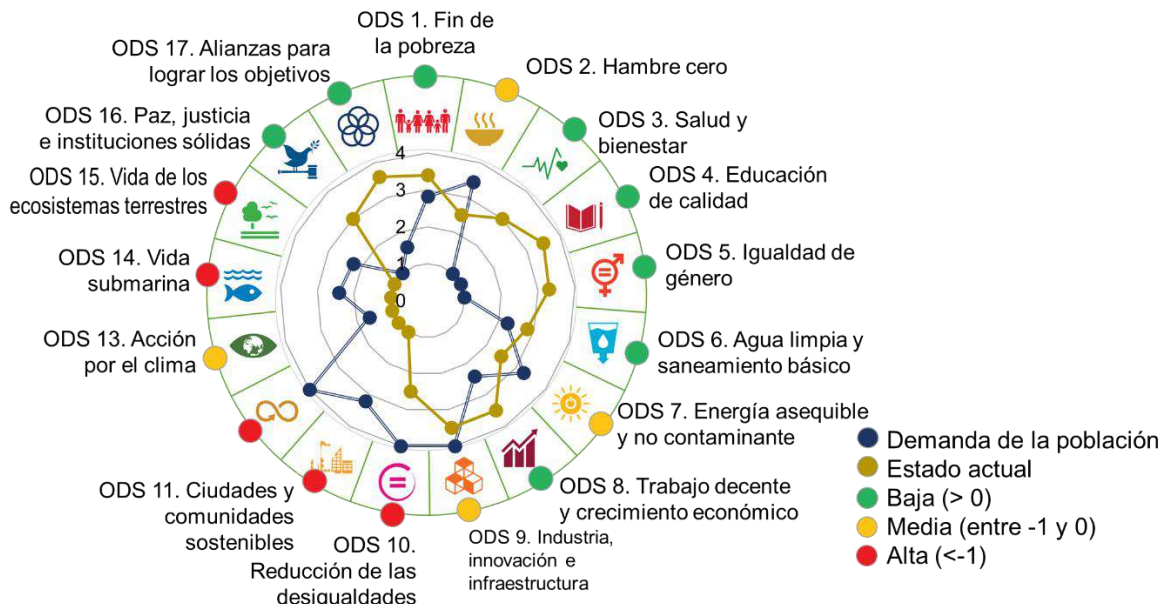

Fuente: Departamento Administrativo de Planeación – Gobernación de Antioquia.

Esto advierte sobre la situación que se ha venido presentando en cuanto a temas, como desarrollo económico, con una participación del 33,0%, ambiente y sostenibilidad (17,9%), desarrollo

rural y producción agrícola (11,5%), infraestructura, movilidad y transporte (9,2%), entre otros.

**Gráfico 7. Demandas sociales Antioquia de acuerdo con ODS, 2022**

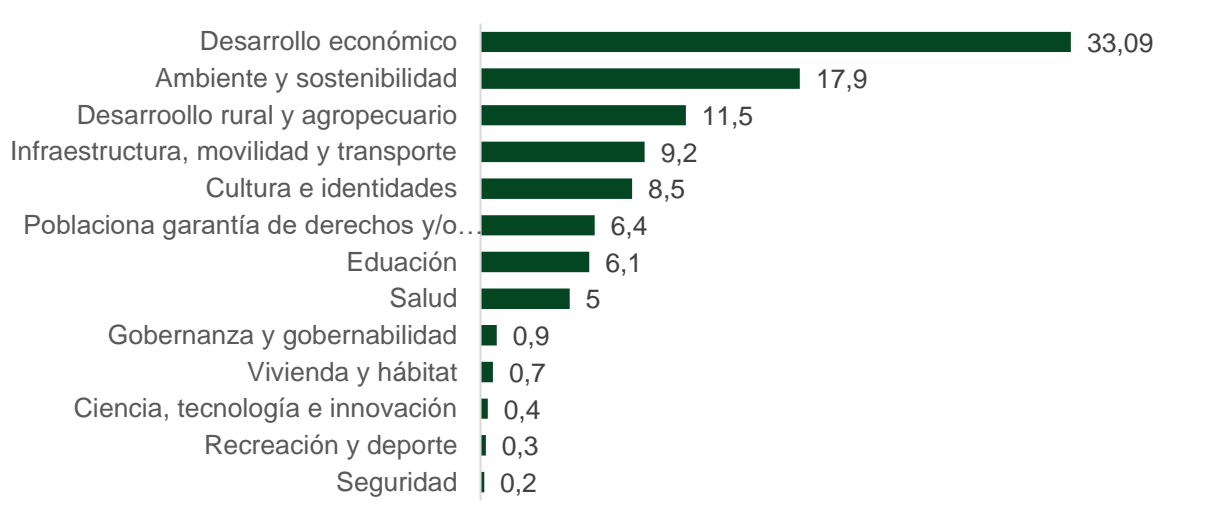

Fuente: Departamento Administrativo de Planeación – Gobernación de Antioquia.

Volviéndose importante la incorporación de apuestas como:

- La protección de los ecosistemas, donde una buena alternativa es la del desarrollo de un turismo sostenible.
- El uso más eficiente de los recursos, en el que se provea por la ampliación de la matriz de energía, por ejemplo, la biomasa y la solar.
- Reincorporar los desperdicios al ciclo productivo, como es consignado por la economía circular.
- Reducir la contaminación en el que se genere la menor cantidad de desperdicios, al igual que procurar por usar medios de transporte sostenibles, como la caminata, la bicicleta y el transporte público.
- Practicar hábitos de producción agrícola, como los asociados a la Agricultura Climáticamente Inteligente (ACI), en la que se vele, como lo propone la Organización de las Naciones Unidas para la Alimentación (FAO)<sup>5</sup>, por el aumento sostenible de la producción y el mejoramiento de los ingresos para los campesinos y productores agropecuarios; por una producción que incorpore los riesgos asociados al cambio climático (producción agropecuaria resiliente); y por la reducción de los gases efecto invernadero en la producción.
- Implementar acciones de política pública más agresiva para el cierre de brechas y la inclusión social, en la que el fomento a la educación sea un eje central para lograr una mayor movilidad social.

De estos temas se hace imperante hacer una superposición de los tres pilares del desarrollo sostenible –social, económico y ecológico–, en el que podamos ser un territorio más resiliente a los diferentes choques que hemos sufrido durante los últimos años (pandemia COVID-19, ruptura de las cadenas de abastecimiento global, guerra de Rusia y Ucrania, aumento de la inflación, crisis climática, entre otros). Por este motivo, seguimos comprometidos con buscar ser un territorio más resiliente, en el cual las diferentes crisis sean una oportunidad para reinventarnos y poder de esta

forma lograr que las antioqueñas y los antioqueños disfrutemos del mayor bienestar.

---

<sup>5</sup> Por sus siglas en inglés *Food and Agriculture Organization*.



# LÍNEA 1 Nuestra Gente

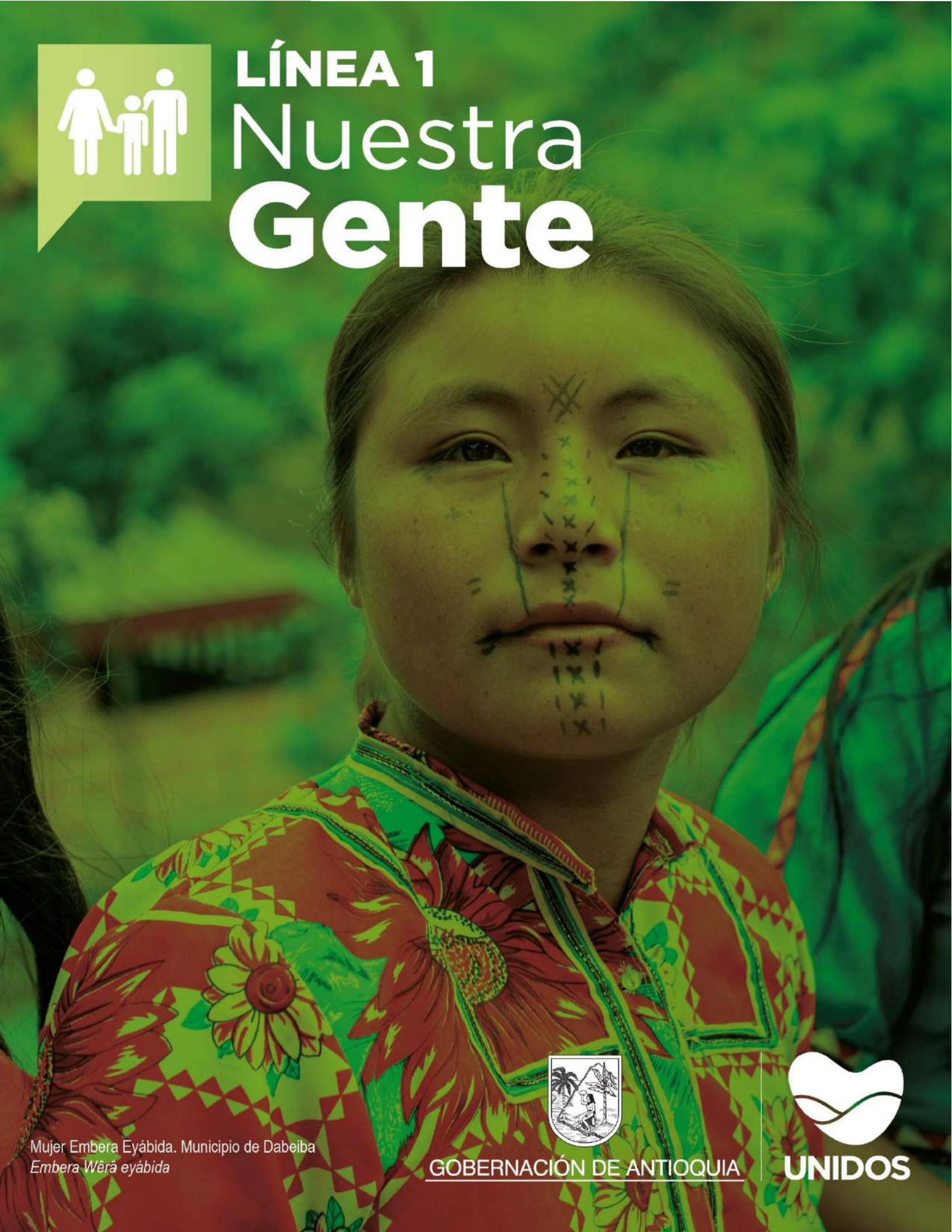

Mujer Embera Eyábida. Municipio de Dabeiba  
*Embera Wêrá eyábida*



GOBERNACIÓN DE ANTIOQUIA



UNIDOS

# Línea 1: Nuestra Gente

## 1.1. Componente 1: Tránsitos exitosos y trayectorias completas

### 1.1.1. Programa 1: Primera escuela



## Avance en los indicadores de resultado 2022

Nombre Dependencia	Nombre del Indicador de Resultado	Unidad de Medida	Meta Plan 2023	Meta 2022	Logro 2022	% Avance Meta Plan 2023
Secretaría de Educación	Tasa de cobertura neta en grado transición	Porcentaje	77,7%	77,2%	78,0%	73,0%

ODS movilizado(s) por este programa:



La tasa de cobertura neta en transición para el 2022 presentó un aumento de 6,4 puntos porcentuales respecto al 2021, significando un aumento en la matrícula de 2.896 estudiantes de cinco (5) años, lo cual evidencia el esfuerzo que ha hecho la Secretaría de Educación Departamental y la Secretaría de Inclusión Social y Familia - Gerencia de Infancia y Adolescencia y Juventud por lograr que esta población avance en su trayectoria educativa de los programas de primera infancia en modalidades familiar, institucional, hogares comunitarios y propia, hacia el grado de transición.

Con el propósito de avanzar hacia la garantía de las trayectorias educativas completas y la atención y desarrollo integral para la primera infancia en los establecimientos educativos, se entregaron 305 kit de material pedagógico, compuestos por 127 elementos de juguetería y papelería, beneficiando 4.821 estudiantes de transición de 268 sedes educativas pertenecientes a 84 municipios no certificados, de los cuales, 77 de estas sedes son urbanas y 191 rurales con un valor de \$1.095.640.400, y se dotaron con mobiliario escolar 29 aulas de transición con un valor de \$320.120.179, con el objetivo de facilitar la enseñanza y aprendizaje

de conceptos, habilidades, actitudes y destrezas de los niños y niñas de transición.

La dotación de las aulas de preescolar con material pedagógico promovió el juego, el arte, la literatura y la exploración del medio, lo que permite vivir diversas experiencias basadas en la integración de las dimensiones de desarrollo humano; corporal, cognitivo, afectivo, comunicativo, ético, estético, actitudinal y valorativo respondiendo a proyectos lúdico pedagógico.

Para garantizar las transiciones efectivas y armónicas y como apoyo a la implementación de la transición integral, se ha fortalecido la labor de los maestros y maestras de preescolar a través de encuentros presenciales y virtuales con temas transversales que apoyan las labores en el aula.

En el marco de la estrategia de las redes pedagógicas la red de preescolar realizó 25 encuentros subregionales, con un promedio de asistencia presencial de 280 maestros y maestras y 100 de manera virtual, y en algunos se contó con el acompañamiento de la dirección de primera infancia del Ministerio de Educación Nacional, adicional se realizaron nueve (9)

encuentros virtuales a través de diferentes plataformas.

A través de la coordinación de la Mesa Departamental de Tránsito Armónico se gestionan y articulan las estrategias y acciones que favorecen el tránsito de niños y niñas de la educación inicial a la educación formal, en esta mesa participan organismos como el ICBF, Prosperidad Social, Secretaría de Inclusión Social y Familia - Gerencia de Infancia, Adolescencia y Juventud. Una de las principales labores de esta mesa es direccionar las estrategias para fortalecer el trabajo de los y las maestras de primera infancia en los municipios y los establecimientos educativos, con el propósito de disminuir los índices de deserción y la

repetencia escolar de los niños y las niñas que ingresan al sistema educativo.

La Secretaría de Educación de Antioquia hace parte de las Entidades Territoriales Certificadas en educación (ETC) que implementaron piloto del Modelo de Educación Inicial en Ruralidad, el cual privilegia su implementación en municipios con Programas de Desarrollo con Enfoque Territorial (PDET) en contextos rurales y rurales dispersos, iniciativa liderada por el Ministerio de Educación Nacional con la cual se busca impactar positivamente el inicio oportuno y de calidad de la trayectoria educativa a niñas y niños de 4 a 6 años, habitantes de comunidades rurales y rurales dispersas priorizadas en los municipios de Mutatá, Carepa y Necoclí. Fueron beneficiados de manera directa 103 niños y niñas y de forma indirecta 183 niños y niñas.

### Avance de la gestión de productos e inversión 2022

Indicadores de producto según gestión por subregiones - 2022											
Indicadores de producto	Unidad	Valle de Aburrá	Oriente	Urabá	Suroeste	Norte	Bajo Cauca	Occidente	Nordeste	Magdalena Medio	SD*
Sedes educativas oficiales que implementan la transición integral	#	25	59	19	63	38	5	43	8	8	0
Estudiantes de transición beneficiados con atención integral	#	573	1.128	295	841	741	251	696	99	197	0

**Observación:** El logro total del indicador se encuentra registrado en el Plan Indicativo 2022 adjunto a este informe.

**SD\*:** Bienes o servicios de los cuales no se cuenta con el dato de su territorialización, o que son de naturaleza departamental, pero suman al total del indicador de producto.

Inversión del programa según subregiones – 2022										
TIPO RECURSO	Subtotal Programa	Valle de Aburrá	Oriente	Urabá	Suroeste	Norte	Bajo Cauca	Occidente	Nordeste	Magdalena Medio
Recursos propios	\$ 0	\$ 0	\$ 0	\$ 0	\$ 0	\$ 0	\$ 0	\$ 0	\$ 0	\$ 0
SGP	\$ 0	\$ 0	\$ 0	\$ 0	\$ 0	\$ 0	\$ 0	\$ 0	\$ 0	\$ 0
Recursos de gestión Regalías, aportes municipales, nacionales, etc.	\$ 0	\$ 0	\$ 0	\$ 0	\$ 0	\$ 0	\$ 0	\$ 0	\$ 0	\$ 0
<b>TOTAL</b>	<b>\$ 0</b>	<b>\$ 0</b>	<b>\$ 0</b>	<b>\$ 0</b>	<b>\$ 0</b>	<b>\$ 0</b>	<b>\$ 0</b>	<b>\$ 0</b>	<b>\$ 0</b>	<b>\$ 0</b>

**Observación:** cifras en millones de pesos.

El total de la inversión se realizó con recursos del proyecto Dotar Mobiliario Escolar Sedes Educativas del programa 1.1.6. Espacios colectivos de creación y aprendizaje, por tanto, no se reporta rubro en el programa 1.1.1. Primera escuela.

## 1.1. Componente 1: Tránsitos exitosos y trayectorias completas

### 1.1.2. Programa 2: Escuelas rutas de calidad



## Avance en los indicadores de resultado 2022

Nombre Dependencia	Nombre del Indicador de Resultado	Unidad de Medida	Meta Plan 2023	Meta 2022	Logro 2022	% Avance Meta Plan 2023
Secretaría de Educación	Establecimientos educativos oficiales que mejoran de categoría en pruebas saber 11	Porcentaje	24,6%	24,2%	0,0%	43,3%
Secretaría de Educación	Tasa de deserción oficial en edad escolar	Porcentaje	2,8%	2,8%	3,9%*	66,4%
Secretaría de Educación	Tasa de analfabetismo de Antioquia en personas de 15 años y más	Porcentaje	4,7%	4,8%	4,0%	50,0%
Secretaría de Educación	Tasa de extraedad oficial total	Porcentaje	6,8%	7,3%	6,8%	75,0%
Secretaría de Educación	Tasa de cobertura neta en primaria	Porcentaje	89,5%	89,5%	82,7%	70,8%
Secretaría de Educación	Tasa de cobertura neta en secundaria	Porcentaje	79,7%	79,41%	73,7%	72,0%
Secretaría de Educación	Tasa de cobertura neta en educación media	Porcentaje	44,9%	44,5%	48,0%	75,0%

\* El logro reportado al 2022 para la tasa de deserción corresponde a información de 2021, ya que el cálculo se realiza un año vencido.

ODS movilizado(s) por este programa:



Las tasas de cobertura neta en primaria y secundaria disminuyeron 0,21 puntos porcentuales (pp) en primaria y 1,6 pp en secundaria, significando una caída en la matrícula de ambos niveles de 1.818 estudiantes de 6 a 14 años; mientras que, en la media hubo un aumento del 2,3 pp, lo que correspondió a un aumento en la matrícula de 1.973 alumnos respecto al año 2021.

Respecto a la tasa de analfabetismo se logró un avance importante de 0,6 pp, reflejándose el esfuerzo en la formación de jóvenes en extraedad de más de 15 años y adultos, a través de los CLEI 1 (Ciclo lectivo especial integrado, el cual equivale a los grados 1° a 3° de primaria), con el apoyo de los estudiantes de los ciclos

complementarios de las Escuelas Normales Superiores.

La tasa de extraedad logro un avance de 0,6 pp, reflejando un esfuerzo importante en el retorno al sistema educativo de estudiantes que habían desertado. La deserción escolar es un fenómeno multifactorial, es decir, que rara vez se desata por una única causa y, por el contrario, confluyen varios factores relacionados con las dimensiones o características individuales, familiares, escolares, comunitarias y/o de contexto territorial, las cuales, en conjunto aumentan la probabilidad de que un niño abandone sus estudios.

De acuerdo con el SIMAT, en 2022 15.427 estudiantes matriculados reportaron no haber estado estudiando en 2021, es decir, un aumento en 7.703 estudiantes respecto a 2020, lo que generó una tasa de deserción del 3,9%, 2,01 pp por encima de la vigencia anterior. Las principales causas de deserción reportadas para el departamento en 2021 fueron por cambio de residencia, poco gusto por el estudio, poca importancia a la educación por parte de los padres o acudientes y bajo rendimiento escolar.

A partir de las cifras anteriores la Secretaría de Educación de Antioquia realizó diversas estrategias y acciones para acompañar a los establecimientos educativos en el seguimiento a la deserción escolar y asegurar la permanencia escolar de los niños, niñas, jóvenes y adolescentes en el sistema educativo, a las cuales, se les hace seguimiento a través del Plan *Territorial de Permanencia Escolar*, y responden a los lineamientos y metas de políticas públicas, y se articula con los programas y proyectos del Plan de Desarrollo. Las principales líneas de política que agrupan las acciones de la gobernación para prevenir la deserción escolar son: prevención y erradicación del trabajo infantil; atención a niños, niñas y adolescentes con discapacidad; estrategias de búsqueda activa; atención a población víctima; fortalecimiento de la educación media; PAE; transporte escolar; modelos educativos flexibles; póliza estudiantil; alfabetización y ciclos; conectividad de los espacios educativos; atención de estudiantes con capacidades y/o talentos excepcionales; infraestructura para el mejoramiento de ambientes de aprendizaje y fortalecimiento a la adaptabilidad.

En el segundo semestre de 2022 la Secretaría de Educación de Antioquia, a través de convenio interadministrativo con la Universidad de Antioquia, realizó una investigación con el objetivo de identificar los factores asociados a la deserción escolar de los estudiantes de educación regular, de las instituciones educativas oficiales de los municipios no certificados del departamento. Para la elaboración de este estudio se aplicaron encuestas a estudiantes activos y desertores, acudientes, docentes y rectores, a una muestra de sedes educativas escogidas de manera aleatoria, y que fueran representativas a nivel de subregión, nivel educativo, zona y departamento. Los resultados de este estudio serán

primordiales para identificar cuáles son los factores reales por los cuales nuestros niños, niñas y adolescentes están abandonando el sistema educativo durante el año escolar. Estos resultados permitirán tanto a los directivos docentes, secretarías de educación municipales y Secretaría de Educación departamental, diseñar estrategias contextualizadas, pertinentes y eficientes para prevenir la deserción y retener los estudiantes en el sistema educativo hasta culminar su trayectoria escolar completa. Los resultados de dicho estudio serán socializados a la comunidad educativa durante el primer trimestre del 2023.

Durante 2022, 138 establecimientos educativos recibieron acompañamiento y asistencia técnica específica en aspectos de actualización y mejoramiento del Proyecto Educativo Institucional - PEI, tales como los principios y fundamentos institucionales, el análisis de la situación institucional, los objetivos del proyecto, la estrategia pedagógica, el Sistema Institucional de Evaluación y Promoción de los Estudiantes (SIEPE), el Plan de Estudio puntualizando en las mallas curriculares, y en la actualización del Plan de Mejoramiento Institucional, dichas asistencias técnicas se realizaron por demanda.

En el marco de la alianza público-privada con Proantioquia, la Secretaría de Educación se articuló al proceso de mejoramiento y fortalecimiento de la gestión escolar de ocho (8) establecimientos educativos, entre ellos cuatro (4) Escuelas Normales Superiores: I.E.R La Danta de Sonsón, I.E.R. Chaparral y I.E.R. Hojas Anchas de Guarne, I.E. San Francisco de Liborina, I.E. Escuela Normal Superior de Abejorral, I.E. Escuela Normal Superior de Fredonia, I.E. Escuela Normal Superior de Frontino y I.E. Escuela Normal Superior de Sopetrán, el propósito de la estrategia fue potencializar las acciones de la Secretaría de Educación, en conjunto con los diferentes aliados (empresa privada, las cajas de compensación, colegios privados y las universidades) para aportar en la resignificación del PEI en sus diferentes componentes, la formación de maestros y en general la atención a necesidades de la gestión académica, administrativa y de la comunidad.

Para el caso del indicador establecimientos educativos que reciben asesoría y asistencia técnica para el mejoramiento de los Proyectos

Educativos Transversales la meta se cumplió en un 100%, sin embargo, a través del equipo de profesionales de la Secretaría de Educación se atendieron con asesorías y asistencias técnicas, presenciales y/o virtuales 261 establecimientos educativos, en temas centrales para fortalecer los Proyectos Pedagógicos Transversales – PPT. Por medio de la estrategia Comunidades de Aprendizaje para el mejoramiento institucional ejecutada a través de webinars, se dio atención a 72 establecimientos educativos de los municipios no certificados del departamento para que recibieran elementos teóricos, metodológicos o prácticos necesarios para fortalecer sus Proyectos Pedagógicos Transversales –PPT. Como parte de las estrategias implementadas en aspectos importantes de los PPT, está Salud para el alma, proyecto implementado en el marco de la Convivencia Escolar, así como otros aspectos del Proyecto Educativo Institucional - PEI, por ejemplo, el Sistema Institucional de Evaluación y Promoción de los Estudiantes -SIEPE.

En el contexto del programa de Salud para el Alma, la Secretaría de Educación implementó la estrategia *Escuelas para la Vida*, cuyo objetivo fue fortalecer las acciones para la prevención y promoción del ambiente psicosocial, el clima escolar y la convivencia en 220 establecimientos educativos de 66 municipios no certificados del departamento de Antioquia, con una inversión de \$5.252.716.251. Para su ejecución se contó con un equipo de 220 psicólogos profesionales y 70 en formación –practicantes de excelencia-, adicionalmente un equipo de nueve (9) abogados, que apoyaron e hicieron acompañamiento para la promoción, prevención, atención y seguimiento de las situaciones que afectan la convivencia escolar, y de esta manera impulsar el trabajo activo del comité de convivencia escolar, y el desarrollo de acciones que promuevan la formación interdisciplinar de las dimensiones del saber, ser y el saber convivir.

Estos profesionales ofrecieron apoyo psicosocial a los diferentes miembros de la comunidad educativa, especialmente a estudiantes, docentes y familias; se activaron rutas de atención requeridas para garantizar la atención oportuna por parte de las entidades

responsables. Se promovieron espacios de cualificación dirigida a docentes y directivos docentes en torno al ser, la convivencia, las relaciones interpersonales e intrapersonales, las competencias socio-emocionales y la ética para el cuidado de la vida.

Como parte de las acciones se realizaron nueve (9) encuentros de convivencia escolar en los que participaron representantes de los establecimientos educativos de las subregiones, cada encuentro contó con la participación de 120 personas, para un total de 1.080 participantes; cada encuentro tuvo transmisión virtual a través de las redes sociales de la Secretaría de Educación para ampliar el alcance de estos espacios de formación. Adicionalmente, se realizaron dos (2) encuentros de Personeros Escolares, en el que participaron 580 personeros escolares y mediadores escolares.

Como productos y material pedagógico de apoyo se produjeron y entregaron 2.000 guías de convivencia escolar, 8.000 afiches sobre violencias sexuales, 8.000 afiches sobre consumo de sustancias psicoactivas, 8.000 afiches sobre acoso escolar, 8.000 afiches sobre mediación escolar, y 120.000 plegables sobre situaciones que afectan convivencia escolar.

Desde la estrategia de educación ambiental, se realizó acompañamiento de asesoría y asistencia técnica a las instituciones educativas del departamento en el tema de la Política Pública de Educación Ambiental de Antioquia (PPEAA). Las acciones realizadas se focalizaron teniendo en cuenta las necesidades y solicitudes de los establecimientos educativos, contando con la participación de 85 maestros y maestras de cinco (5) instituciones educativas de Pueblorrico, Copacabana y Marinilla.

Durante 2022 se realizó el V Foro Departamental de Educación Ambiental, organizado por la Secretaría de Educación de Antioquia, el cual tuvo como tema central la prevención y mitigación del cambio climático y su relación con la escuela, se realizó en las instalaciones de la Gobernación de Antioquia y asistieron en total 90 docentes de todo el departamento.





Foro Departamental de Educación ambiental.  
Secretaría de Educación.

Desde la Secretaría de Educación, en conjunto con la Secretaría de Ambiente y Sostenibilidad se coordinó el Comité Interinstitucional de Educación Ambiental (CIDEA), el cual fue el encargado de la construcción de la Política Pública de Educación Ambiental para Antioquia PPEAA, denominada: Construcción participativa de una cultura ambiental, ética y sostenible para Antioquia, tiene como objetivo: Orientar en el departamento de Antioquia, la gestión de la educación ambiental, para aportar a la construcción de una cultura ambiental, ética y sostenible, acorde con la diversidad natural, social y cultural del territorio.

Desde la Secretaría de Educación departamental se participa en la construcción de la PPEAA, a través de la implementación de encuentros subregionales, aportando en el ejercicio escritural desde su experiencia con las comunidades educativas y la lectura de contexto.

Durante el año 2022 se realizó un encuentro subregional en el Valle de Aburrá asesorando en el tema de la Política Pública de Educación Ambiental de Antioquia logrando la realización de 11 reuniones, donde se articularon estrategias para implementar procesos de formación de educación ambiental en las instituciones educativas y empresas del departamento.

Desde el CIDEA se buscó construir y promover un pensamiento educativo ambiental, a la luz de las distintas propuestas y los desarrollos teóricos y prácticos existentes en la materia y de las propias investigaciones emprendidas por dicho comité, que conduzcan al mejoramiento de la calidad de los procesos educativo- ambientales en el departamento de Antioquia, en los campos de la formación, la investigación, la gestión, la conceptualización y la proyección.

El programa *Escuelas Rutas de Calidad* desarrolló acciones técnicas y administrativas por parte de la Secretaría de Educación Departamental para garantizar el acceso y la permanencia de los estudiantes en el sistema educativo, entre ellas, el acompañamiento constante a comités de asignación de cupos de los 117 municipios no certificados del departamento, en aras de garantizar el seguimiento y fortalecimiento de estrategias para que las y los estudiantes permanezcan en el sistema educativo y se reubiquen en otras instituciones o municipios, cuando las familias así lo requieran o retomen sus estudios si en algún momento del año debieron ausentarse.

La Secretaría de Educación como antesala de la campaña de matrícula "*La escuela, un lugar para soñar*" implementó el "*festival de la alegría por la prematrícula*" con un acompañamiento en 32 municipios, los cuales fueron seleccionados por presentar mayor deserción escolar en el 2021,

mayor número de estudiantes retirados en el primer semestre del 2022 y población que de acuerdo al DANE en edad escolar se encontró por fuera del sistema educativo. Con este festival se buscó garantizar el cupo escolar a todos los estudiantes antiguos, al igual que permitir el

registro de nuevos niños, niñas, jóvenes y adolescentes en el sistema educativo, en los sectores de cada uno de los municipios previamente seleccionados, así como realizar la búsqueda activa de aquellos estudiantes susceptibles de retornar al sistema educativo.



Festival por la prematrícula.  
Suroeste, municipio Urrao.  
Secretaría de Educación de Urrao.



Festival por la prematrícula.  
Valle de Aburrá, municipio Girardota.  
Secretaría de Educación de Girardota.

**Andes,**  
llega a tu municipio el  
festival de la **Pre-Matrícula.**

La oportunidad perfecta para  
separar el cupo de tus hijos para  
el 2023.

| Institución Educativa  
Juan de Dios Uribe |

¡Los esperamos!

Dudas o más información en la  
Secretaría de Educación de tu municipio.

La **escuela,**  
un lugar para **soñar**

GOBERNACIÓN DE ANTIOQUIA  
SECRETARÍA DE EDUCACIÓN

UNIDOS

Festival por la prematrícula.  
Suroeste, municipio Andes.  
Secretaría de Educación de Andes.

La campaña de matrícula tuvo gran importancia dado que permitió movilizar de manera temprana a los padres de familia y acudientes para formalizar el proceso de matrícula de nuestros niños, niñas y adolescentes, que normalmente se

realiza en marzo de cada año. Entre las estrategias que se implementaron se resaltan las llamadas a los estudiantes desertores a través de un call center, llamadas robóticas, mensajes de texto, cuñas radiales, piezas en medios impresos

y digitales, pasacalles, videos en televisión, entre otros. Este ejercicio se realizó mediante un trabajo articulado de los directores de núcleo, los profesionales de las subregiones, administradores del SIMAT y secretarios de Educación Municipal, y en algunos casos el

comité de asignación de cupos. Estas estrategias impactaron: 451.549 estudiantes matriculados al 30 de noviembre del 2022 fecha en la que culmina el calendario escolar; y el tránsito exitoso a preescolar de 21.832 niños y niñas al sistema educativo en 2023.



Campaña de matrícula 2022-2023  
Secretaría de Educación Departamental

En 2022 se brindó atención a 25.878 estudiantes pertenecientes a poblaciones dispersas y apartadas, a través de cobertura contratada bajo la modalidad de promoción e implementación de estrategias de desarrollo pedagógico en establecimientos educativos oficiales con canasta contratada, con una inversión aproximada de \$44.741.205.419 millones de pesos. Esta inversión incluyó la atención de 4.759 niñas, niños y jóvenes indígenas de las subregiones: Urabá, Occidente, Norte, Suroeste y Bajo Cauca, con una inversión aproximada de \$ 8.717 millones de pesos.

Para impactar la educación de adultos y disminuir la tasa de analfabetismo en Antioquia, la Secretaría de Educación, brindó atención a 1.081 personas privadas de la libertad a través del CLEI 2 al 6, en centros penitenciarios de 10 municipios no certificados de Antioquia (Andes, Caucasia, Ciudad Bolívar, Jericó, La Ceja, Puerto Triunfo, Santa Bárbara, Santa Rosa de Osos, Santo Domingo y Sonsón), a través del Modelo Educativo Modalidad Virtual Asistida UCN, con una inversión de \$ 853 millones de pesos. En el mes de julio de 2022 se realizó graduación de 11° de más de 220 personas privadas de la libertad.



Graduación de 11° de más de 220 personas privadas de la libertad.  
Magdalena Medio, municipio Puerto Triunfo.  
Secretaría de Educación Departamental.



Graduación de 11° de más de 220 personas privadas de la libertad.  
Magdalena Medio, municipio Puerto Triunfo.  
Secretaría de Educación Departamental.

Así mismo, en las Escuelas Normales Superiores se realizó transferencia del Modelo PACES del Ministerio de Educación Nacional para realizar procesos de alfabetización a 159 adultos de los

municipios de Yolombó, Jericó, Fredonia, Amagá, Urrao, Puerto Berrío, y de municipios aledaños.



Graduación 3° de primaria de 12 personas adultas, a través del programa de alfabetización con la Escuela Normal Superior de Jericó.  
Suroeste, municipio Jericó.  
Secretaría de Educación Departamental.

Por otro lado, la estrategia *La escuela busca a la mujer adulta*, es una de las estrategias que ofreció educación a mujeres en extra edad académica de las zonas rurales y urbanas del departamento, para dar inicio o culminar sus estudios de básica primaria o secundaria, con el Modelo Educativo Modalidad Virtual Asistida UCN. La población fue priorizada de manera conjunta con la Secretaría de las Mujeres quienes garantizaron las acciones afirmativas

como el desplazamiento y alimentación. Actualmente se están atendiendo un total de 500 mujeres de 15 Municipios: Amalfi, Argelia, Chigorodó, Nechí, Puerto Berrío, San Rafael, San Vicente Ferrer, Segovia, El Bagre, La Ceja, Santa Rosa de Osos, Caucasia, Sonsón, Santo Domingo y San Carlos; con una inversión total de \$ 486.927.903 pesos.



Implementación de la Escuela Busca a la Mujer Adulta.  
Oriente, municipios San Rafael y Argelia.  
Secretaría de Educación Departamental.

Con el propósito de fortalecer las estrategias para la permanencia escolar y de acuerdo al presupuesto asignado, durante la vigencia 2022 se realizó la transferencia de recursos económicos por \$17.000.000.000 de pesos a 111 municipios del departamento según algunos criterios de priorización para la asignación como un ejercicio equitativo, ajustado a las dinámicas sociales y económicas de cada municipio, para apoyar la prestación del servicio del transporte escolar en sus diferentes modalidades, a los estudiantes matriculados en 344 establecimientos educativos y 1.360 sedes educativas, beneficiando a 40.144 estudiantes.

Otra estrategia de permanencia escolar fue *En MI BICI en la escuela*, que impactó cerca de 6.000 estudiantes entre los 10 y 17 años de edad matriculados en los establecimientos educativos oficiales del departamento. Para ello, se realizó un concurso dirigido a los 117 municipios no certificados en educación para que presentaran

un proyecto de implementación de la bicicleta como una alternativa de movilidad, a través de la promoción cultural para el uso de la bicicleta como medio de transporte escolar sostenible, la articulación con diferentes actores, la presentación de rutas de la confianza y entornos seguros para la movilidad escolar. La convocatoria estuvo abierta entre el 8 de junio y 15 de julio de 2022, y se presentaron 74 municipios, de los cuales, mediante evaluación por parte del comité establecido para tal fin, se seleccionaron 62 municipios a los cuales se les entregaron las bicicletas, kit de seguridad, ciclo parqueaderos y la implementación de la estrategia pedagógica a través de capacitación y formación a estudiantes, docentes y actores sociales y comunitarios, y contaron con gestores pedagógicos que acompañaron en la fase inicial la implementación de las rutas de la confianza, definidas para que los estudiantes se movilicen de manera segura.



Evento de entrega de bicicletas.  
Estrategia para la permanencia escolar *En mi bici a la escuela*  
Secretaría de Educación Departamental



Evento de entrega de bicicletas.  
Estrategia para la permanencia escolar *En mi bici a la escuela*.  
Secretaría de Educación Departamental.

La Jornada Escolar Complementaria es otra estrategia de permanencia escolar, que busca desarrollar espacios de aprendizaje para el aprovechamiento del tiempo libre de los estudiantes en los establecimientos educativos. Las tres cajas de compensación familiar que prestan el servicio en el departamento son Comfama, Comfenalco Antioquia y Comfamiliar

Camacol, con presencia en 57 municipios y 112 Instituciones Educativas, atendieron en 2022 a 12.834 estudiantes en las modalidades Bilingüismo Áreas Obligatorias Fundamentales, ciencia y tecnología, escuelas deportivas y actividad física, formación artística y cultural y Plan Nacional de Lectura.



Implementación de la Jornada Escolar Complementaria, Comfenalco Antioquia. Secretaría de Educación Departamental.



Implementación de la Jornada Escolar Complementaria, Comfama. Secretaría de Educación Departamental.

Por otro lado, la póliza de protección escolar tiene cubrimiento para los estudiantes matriculados en el sistema educativo desde el 26 de julio de 2022 a las 00:00 horas hasta el 26 de julio de 2023 a las 00:00 horas, de lunes a viernes y cesará la cobertura durante los fines de semana, festivos y durante el receso escolar

establecido en el Calendario Académico; no obstante, si durante estos periodos se presentan salidas escolares, éstas contarán con cobertura, siempre y cuando se reporte el listado de los participantes a la Dirección de Permanencia Escolar de acuerdo al procedimiento establecido.

**Avance de la gestión de productos e inversión 2022**

Indicadores de producto según gestión por subregiones - 2022											
Indicadores de producto	Unidad	Valle de Aburrá	Oriente	Urabá	Suroeste	Norte	Bajo Cauca	Occidente	Nordeste	Magdalena Medio	SD*
Documento maestro del plan de estudios de la educación formal obligatoria formulado	%	NA	NA	NA	NA	NA	NA	NA	NA	NA	80,0%
Sedes educativas fortalecidas con recursos del sector de la economía social y solidaria, para la permanencia escolar	#	NA	NA	NA	3	NA	NA	NA	NA	NA	NA



Indicadores de producto según gestión por subregiones - 2022											
Indicadores de producto	Unidad	Valle de Aburrá	Oriente	Urabá	Suroeste	Norte	Bajo Cauca	Occidente	Nordeste	Magdalena Medio	SD*
Establecimientos educativos que reciben asesoría y asistencia técnica para el mejoramiento de los proyectos educativos transversales	#	27	33	35	49	30	21	26	26	14	0
Matrícula oficial en edad escolar y adultos	#	40573	85240	69241	54234	43369	60513	39645	39259	19475	0
Establecimientos educativos implementando Jornada Única	%	0,30%	0,91%	0,46%	0,76%	0,60%	0,15%	0,30%	0,30%	0,0%	0,0%
Establecimientos educativos con Proyecto Educativo Institucional (PEI) actualizado	#	16	18	6	23	17	16	15	17	10	0
Establecimientos educativos oficiales que implementan proyectos pedagógicos transversales	%	NA	NA	NA	NA	NA	NA	NA	NA	NA	100%
Estudiantes beneficiados con transporte escolar	#	ND	ND	ND	ND	6.850	2.600	5.437	2.054	1.083	22.120

**Observación:** El logro total del indicador se encuentra registrado en el Plan Indicativo 2022 adjunto a este informe.

**SD\*:** Bienes o servicios de los cuales no se cuenta con el dato de su territorialización, o que son de naturaleza departamental, pero suman al total del indicador de producto.

Inversión del programa según subregiones – 2022										
TIPO RECURSO	Subtotal Programa	Valle de Aburrá	Oriente	Urabá	Suroeste	Norte	Bajo Cauca	Occidente	Nordeste	Magdalena Medio
Recursos propios	\$ 26.052	\$ 2.558	\$ 4.923	\$ 3.201	\$ 3.883	\$ 2.829	\$ 2.809	\$ 2.560	\$ 2.079	\$ 1.210
SGP	\$ 1.454.963	\$ 142.870	\$ 274.928	\$ 178.786	\$ 216.833	\$ 158.013	\$ 156.881	\$ 142.995	\$ 116.104	\$ 67.553
Recursos de gestión	\$ 0	\$ 0	\$ 0	\$ 0	\$ 0	\$ 0	\$ 0	\$ 0	\$ 0	\$ 0
Regalías, aportes municipales, nacionales, etc.	\$ 0	\$ 0	\$ 0	\$ 0	\$ 0	\$ 0	\$ 0	\$ 0	\$ 0	\$ 0
<b>TOTAL</b>	<b>\$ 1.481.015</b>	<b>\$ 126.956</b>	<b>\$ 244.303</b>	<b>\$ 158.871</b>	<b>\$ 192.680</b>	<b>\$ 140.411</b>	<b>\$ 139.405</b>	<b>\$ 127.067</b>	<b>\$ 103.170</b>	<b>\$ 60.028</b>

**Observación:** cifras en millones de pesos.

El total de la inversión del programa, puede no ser igual a la suma de los subtotales por subregión. Dado que existen recursos cuya inversión es de nivel departamental.

**1.1. Componente 1: Tránsitos exitosos y trayectorias completas**

**1.1.3. Programa 3: Un enfoque alternativo para la educación media**



**Avance en los indicadores de resultado 2022**

Nombre Dependencia	Nombre del Indicador de Resultado	Unidad de Medida	Meta Plan 2023	Meta 2022	Logro 2022	% Avance Meta Plan 2023
Secretaría de Educación	Estudiantes que egresan con doble titulación	Número	30.000	7.192	8.021	71,4%

ODS movilizado(s) por este programa:



La doble titulación es un proceso pedagógico y de gestión concertado que favorece el mejoramiento de la calidad y la pertinencia de la oferta de las instituciones educativas oficiales del departamento, cuyo propósito es brindar opciones de permanencia y movilidad educativa a los estudiantes, bien sea en la educación superior o en la educación para el trabajo y el desarrollo humano, en donde el estudiante a la hora de graduarse obtiene en paralelo su título de bachiller académico y técnico del SENA, permitiendo fortalecer sus competencias laborales y ofrecer oportunidades en el sector productivo del territorio.

La Secretaría de Educación para el 2022 contó con presencia en 281 instituciones educativas en articulación con programas de doble titulación bajo el convenio suscrito con el SENA, lo que representó un aumento en atención de instituciones educativas con un avance del 49,0%, beneficiando 107 municipios de los 117 no certificados del departamento, y proyectando una certificación para esta vigencia de 8.200 estudiantes en 66 programas de formación técnica.

Durante el 2022 se realizó asistencia técnica por demanda en las instituciones educativas con dificultades en la retención de estudiantes y/o nuevas en el programa de doble titulación, por medio de la participación en comités de seguimientos (supervisión del convenio), por subregión y/o subsele SENA realizando visitas presenciales -a excepción de Urabá-, pago y afiliación de ARL para los estudiantes en etapa de práctica.

Se destaca la consolidación como estrategia metodológica y de permanencia, la continuidad de los Proyectos Pedagógicos Productivos o emprendimientos, que permitieron evidenciar en los estudiantes el desarrollo de sus competencias laborales, comunicativas, trabajo en equipo, innovación, entre otras, a través de la creación y muestra de productos tangibles e intangibles que impactaron la realidad socio económica de las comunidades e instituciones educativas a las que pertenecían los estudiantes, la estrategia se desarrolló con Expotécnica llevada a cabo con recursos del SENA y de cada una de las instituciones educativas.



Inversión del programa 3 según subregiones – 2022										
TIPO RECURSO	Subtotal Programa	Valle de Aburrá	Oriente	Urabá	Suroeste	Norte	Bajo Cauca	Occidente	Nordeste	Magdalena Medio
Regalías, aportes municipales, nacionales, etc.										
<b>TOTAL</b>	\$ 5.910	\$ 0	\$ 0	\$ 0	\$ 0	\$ 0	\$	\$ 0	\$ 0	\$ 0

**Observación:** cifras en millones de pesos.

El total de la inversión del programa, puede no ser igual a la suma de los subtotales por subregión. Dado que existen recursos cuya inversión es de nivel departamental.

## 1.1. Componente 1: Tránsitos exitosos y trayectorias completas

### 1.1.4. Programa 4: Escuela rural



PROGRAMAS DE DESARROLLO CON ENFOQUE TERRITORIAL



ANTIOQUIA RESILIENTE

## Avance en los indicadores de resultado 2022

Nombre Dependencia	Nombre del Indicador de Resultado	Unidad de Medida	Meta Plan 2023	Meta 2022	Logro 2022	% Avance Meta Plan 2023
Secretaría de Educación	Tasa de cobertura neta rural	Porcentaje	79,3%	78,8%	72,8%	69,3%

ODS movilizado(s) por este programa:



La tasa de cobertura neta rural presentó un aumento respecto a 2021 de 0,35 puntos porcentuales (pp), significando un aumento en la matrícula de 30 estudiantes. En los niveles de primaria y secundaria hubo una disminución de 916 y 833 estudiantes respectivamente, mientras que en la media se tuvo un aumento de 1.024 estudiantes, correspondiente a 2,83 pp con respecto al año 2021, comparando la zona urbana con la rural, es en esta última donde se presentan las tasas netas de cobertura educativa más bajas, lo cual evidencia que es en esta zona donde deben seguir concentrándose los esfuerzos del departamento para lograr que esta población escolar tenga las mismas condiciones de acceso y permanencia que la población urbana.

Durante el 2022 se implementaron acciones que propiciaron avances en el fortalecimiento de la educación rural en los establecimientos educativos oficiales ubicados en zonas rurales de los municipios no certificados de Antioquia. El

avance de un 25,0% en la formulación de la *Política pública para la educación rural con enfoque diferencial en Antioquia*, correspondiente al seguimiento de las acciones de diferentes actores y aliados para articularlas a la definición de la propuesta del Documento maestro del plan de estudios de la educación flexible, con relación a la construcción de línea base sobre los Modelos de Educación Flexible (MEF) que se implementan en el departamento.

Los avances significativos se realizaron a través del convenio con la Fundación Secretos para contar en el marco de la Alianza por la Educación Rural (ERA), donde se dispuso de un presupuesto de \$4.252.906.426, de los cuales corresponden a la Secretaría de Educación la suma de \$2.922.430.250 y con los aportes de la Fundación Secretos para Contar con la suma de \$1.330.476.176 de pesos. Se priorizaron 25 municipios, de los cuales 21 son de la subregión Suroeste, tres (3) del Bajo Cauca (Caucasia, Nechí y El Bagre) y una de Urabá (Carepa). Estos

municipios fueron beneficiados con asesoría y asistencia técnica para la implementación de modelos educativos flexibles, impactando 1.027 sedes y la formación de 1.427 maestros y maestras.

Por otro lado, 280 maestros y maestras fueron capacitados en los principios, componentes y

estrategias de las pedagogías activas con una duración de 40 horas. Adicionalmente, fueron beneficiadas 170 sedes educativas con bibliotecas escolares, de ellas 105 hacen parte de la subregión Suroeste y 65 de Bajo Cauca y Urabá.



Componentes y estrategias de las pedagogías activas – Institución educativa Villa Nelly. Urabá, municipio de Carepa. Secretaría de Educación.

## Avance de la gestión de productos e inversión 2022

Indicadores de producto según gestión por subregiones - 2022											
Indicadores de producto	Unidad	Valle de Aburrá	Oriente	Urabá	Suroeste	Norte	Bajo Cauca	Occidente	Nordeste	Magdalena Medio	SD*
Política pública para la educación rural con enfoque diferencial en Antioquia, formulada y aprobada	%	NA	NA	NA	NA	NA	NA	NA	NA	NA	25,0%
Documento maestro del plan de estudios de la educación flexible formulado	%	NA	NA	NA	NA	NA	NA	NA	NA	NA	25,0%
Sedes educativas oficiales beneficiadas con asesoría pedagógica para la implementación de modelos flexibles para la educación rural	#	29	68	40	604	35	170	51	29	1	0

Indicadores de producto según gestión por subregiones - 2022											
Indicadores de producto	Unidad	Valle de Aburrá	Oriente	Urabá	Suroeste	Norte	Bajo Cauca	Occidente	Nordeste	Magdalena Medio	SD*
Maestras y maestros rurales formados en pedagogías activas	#	0	3	157	964	2	289	8	4	0	0

**Observación:** El logro total del indicador se encuentra registrado en el Plan Indicativo 2022 adjunto a este informe.

**SD\*:** Bienes o servicios de los cuales no se cuenta con el dato de su territorialización, o que son de naturaleza departamental, pero suman al total del indicador de producto.

Inversión del programa 4 según subregiones – 2022										
TIPO RECURSO	Subtotal Programa	Valle de Aburrá	Oriente	Urabá	Suroeste	Norte	Bajo Cauca	Occidente	Nordeste	Magdalena Medio
Recursos propios	\$ 2.923	\$ 30	\$ 68	\$ 206	\$ 2.102	\$ 34	\$ 400	\$ 52	\$ 30	\$ 1
SGP	\$ 0	\$ 0	\$ 0	\$ 0	\$ 0	\$ 0	\$ 0	\$ 0	\$ 0	\$ 0
Recursos de gestión	\$ 1.330	\$ 47	\$ 24	\$ 102	\$ 710	\$ 57	\$ 175	\$ 109	\$ 99	\$ 7
<b>TOTAL</b>	<b>\$ 4.253</b>	<b>\$ 77</b>	<b>\$ 92</b>	<b>\$ 308</b>	<b>\$ 2.812</b>	<b>\$ 91</b>	<b>\$ 575</b>	<b>\$ 161</b>	<b>\$ 129</b>	<b>\$ 8</b>

**Observación:** cifras en millones de pesos.

El total de la inversión del programa, puede no ser igual a la suma de los subtotales por subregión. Dado que existen recursos cuya inversión es de nivel departamental.

## Componente 1: Tránsitos exitosos y trayectorias completas

### 1.1.5. Programa 5: Escuela diversa e inclusiva



## Avance en los indicadores de resultado 2022

Nombre Dependencia	Nombre del Indicador de Resultado	Unidad de Medida	Meta Plan 2023	Meta 2022	Logro 2022	% Avance Meta Plan 2023
Secretaría de Educación	Maestros y maestras con competencias para la atención de poblaciones diversas	Porcentaje	4,5%	4,3%	66,8%	75,0%

ODS movilizado(s) por este programa:



Al 2022 se logró en un 66,8% apoyar y acompañar a los maestros y maestras en el fortalecimiento de sus competencias para mejorar la atención de las poblaciones diversas que caracterizan al territorio antioqueño. Se cuenta con profesionales con perfiles y competencias para atender poblaciones

diversas: 59 docentes de apoyo y 192 docentes orientadores de planta, el equipo de Servicio de Apoyo Pedagógico para la inclusión contratado (140 docentes de apoyo, 24 Intérpretes de Lengua de Señas Colombiana (LSC), 25 modelos lingüísticos, un mediador sordoceguera, 17 tiflólogos), 198 etnoeducadores indígenas y

323 etnoeducadores afrodescendientes de planta y, por contrato, 196 etnoeducadores indígenas y 58 docentes atendiendo las aulas de aceleración, atendiendo a 1.097 estudiantes matriculados en las aulas de aceleración. Esto ha permitido que se supere ampliamente la meta del indicador de resultado no solo de la vigencia, sino también del periodo 2020-2023.

En el marco del contrato realizado entre la Secretaría de Educación y la Universidad Católica del Norte (UCN), se reconocen avances significativos en sus tres componentes: 1)

Talento Humano, 2) Seguimiento, acompañamiento, asesorías y dotación de kit tiflológicos y 3) Procesos de formación de maestros y maestras, a través de tres estrategias: Talleres Se Educa en la diversidad; Encuentros formativos de la Red Pedagógica de Diversidad e Inclusión; y Formación para la identificación, nominación y caracterización de estudiantes con capacidades y talentos excepcionales, lo cual ha permitido cumplir y superar las metas asociadas a los indicadores de producto programados.



Apoyo en matemática - Modelo Lingüística a estudiante sorda – Institución Educativa San Luis.  
Contrato 4600013360 SEDUCA-UCN.  
Oriente, municipio San Luis.  
Secretaría de Educación.

Con el equipo contratado se logró impactar las nueve (9) subregiones, 104 municipios y 282 establecimientos educativos oficiales. Según reporte a la fecha, se beneficiaron directamente 13.077 estudiantes con discapacidad, con talentos excepcionales, con trastornos específicos del aprendizaje y en condición de enfermedad o apoyo académico especial. También se acompañó y orientó a 12.425 directivos y docentes y 10.196 familias o acudientes.

Se realizaron 7.783 acciones grupales que favorecen la educación inclusiva, 4.509 acciones individuales en las que se incluyen los apoyos a los docentes para elaborar o actualizar los Planes Individuales de Ajustes Razonables-PIAR, y 3.274 valoraciones pedagógicas, los portafolios de evidencia de capacidades y talentos excepcionales-CTE y la orientación a servicios para activar las rutas a diferentes servicios extra escolares necesarios para mejorar condiciones de vida del estudiante o

fortalecer aspectos que favorecerán su tránsito escolar, tales como servicios sociales, culturales, de salud; por ejemplo, una de las mayores necesidades gestionadas es el acceso a los certificados de discapacidad y a otras áreas o servicios. Todas estas acciones individuales y

grupales, dan mayores claridades en los tipos de apoyos pedagógicos que se requieren para posibilitar la participación, los aprendizajes y el desarrollo del proyecto de vida de nuestros estudiantes y poblaciones diversas, en el marco de la equidad y la inclusión.



Acompañamiento de la tífloga en iniciación ábaco a estudiante con ceguera - Institución Educativa Cocorná.  
Contrato 4600013360 SEDUCA-UCN.  
Oriente, municipio Cocorná.  
Secretaría de Educación.



Festival de la canción en Lengua de Señas Colombiana - Institución Educativa Escuela Normal Superior de Amagá.  
Contrato 4600013360 SEDUCA-UCN.  
Suroeste, municipio Amagá.  
Secretaría de Educación.



Se han asesorado 813 actores educativos, actores sociales y municipales para dar a conocer las acciones del servicio de apoyo pedagógico para la inclusión, articular acciones desde lo institucional y local y orientar la implementación de la política de equidad e inclusión, la nueva normatividad, los procesos de caracterización de los estudiantes y las competencias y responsabilidades de los actores convocados. Se logró implementar dos asesorías conjuntamente entre la Secretaría de Educación y la Universidad Católica del Norte (UCN) con entidades del nivel nacional, el MEN y el Instituto Nacional Colombiano para Ciegos - INCI, que fueron muy bien recibidas y acogidas por los

participantes. Se realizaron 115 visitas in situ por parte de las orientadoras y coordinadora General del Contrato con la Universidad Católica del Norte-UCN, en las cuales se hicieron seguimientos, se escuchó a los docentes y actores municipales y se concertaron acciones de mejoramiento para avanzar significativamente en los compromisos asumidos en el contrato y en la implementación de la política de equidad e inclusión. Para favorecer los aprendizajes de estudiantes con discapacidad visual se entregaron 200 kits tiflológicos en los municipios de: San Carlos, Cañasgordas, Venecia, Santa Bárbara, Carepa y Chigorodó.



Encuentro de docente de apoyo con familias - Institución Educativa Filiberto Restrepo Sierra.  
Magdalena Medio, municipio Maceo.  
Contrato 4600013360 SEDUCA-UCN  
Secretaría de Educación



Visita in situ de seguimiento y acompañamiento de coordinadora general SAP-UCN – Institución Educativa Marco Fidel Suárez. Contrato 4600013360 SEDUCA-UCN.  
Bajo Cauca, municipio Caucasia.  
Secretaría de Educación.

Se implementaron tres (3) estrategias de formación que buscaron empoderar a los docentes y directivos en los procesos de caracterización de estudiantes, en los apoyos pedagógicos pertinentes a partir de planes con enfoque Diseño Universal del Aprendizaje (DUA), planes individuales de ajustes razonables, valoraciones pedagógicas, orientación a servicios, portafolio de evidencias y en general a reconocer y reflexionar sobre los facilitadores, los catalizadores, los obstáculos y barreras que impiden que nuestros niños, niñas, jóvenes y adultos logren los tránsitos exitosos y las trayectorias completas en el sistema educativo.

Se ejecutaron 27 talleres *Se Educa en la diversidad*, formando 304 docentes y directivos convocados de los 117 municipios y de todos los establecimientos educativos. Desde los encuentros formativos de la Red Pedagógica de

Diversidad e Inclusión, se han cualificado 423 directivos, docentes y estudiantes del ciclo complementario de las Escuelas Normales Superiores de las 9 subregiones en 18 talleres ejecutados, y a través de la prórroga del contrato se proyecta la formación de al menos 400 docentes y directivos en 9 encuentros subregionales y 4 visitas in situ a municipios que han solicitado la cualificación de sus docentes. Mediante los 12 talleres de formación en identificación, nominación y caracterización de estudiantes con excepcionalidad, hemos podido llegar a 871 directivos, docentes y estudiantes del ciclo complementario de las Escuelas Normales Superiores de las 9 subregiones, de 100 municipios y convocando a 350 establecimientos educativos (230 nuevos y 120 que participaron en la estrategia en el 2020 y 2021 y recibieron refuerzo).



Encuentro 03 - Taller *Se Educa en la diversidad*.  
Contrato 4600013360 SEDUCA-UCN.  
Urabá, municipio Necoclí.  
Secretaría de Educación.

Desde la Secretaría de Educación de Antioquia se viene participando en diferentes escenarios de articulación nacional, departamental y local, con

el fin de aunar esfuerzos y recursos que permitan mayores avances e impactos en la atención educativa con calidad y pertinencia de los

estudiantes con discapacidad, con capacidades y talentos excepcionales, con trastornos específicos del aprendizaje, en apoyo académico especial o en condición de enfermedad, estudiantes pertenecientes a las diferentes etnias (10.712 niños, niñas y jóvenes de poblaciones étnicas entre 5 y 24 años escolarizados pertenecientes a comunidades Indígenas, Afrodescendientes, Raizales, Palenqueros, Rom), migrantes, víctimas del conflicto, en el Sistema de Responsabilidad Penal Adolescente-SRPA, en la ruralidad, estudiantes en extraedad (1.130), adultos, comunidad LGBTIQ+, entre otras poblaciones diversas.

Para esta vigencia, integramos las siguientes mesas, redes y comités: Comité Departamental de Discapacidad, Red de Enfermedades Huérfanas, Red Pedagógica Hospitalaria de

Medellín, Red Pedagógica de Diversidad e Inclusión, Equipo de estudio de limitaciones e insuficiencia, Mesas Subregionales de Discapacidad, Red de Escuelas Normales y Facultades de Educación, Comité de Gestión del Riesgo Escolar, Mesa del trastorno del espectro autista ETA, Mesa de Oferta Social del Consejo Departamental de Reincorporación, Mesas de Diálogos Regionales, Red Educapaz, Comité de política pública Antioqueña, Mesa consultiva Departamental afrodescendiente, Comité Interinstitucional de Educación Ambiental de Antioquia CIDEA, Mesa de Cáncer, Jornadas de Acuerdos Participativos y Comunitarios Indígenas -AMBUA NĒBURDAI SÔ BIA KIRINCHADE JØMAÛR ITA- (Acuerdos con pensamiento y corazón bueno para todos), entre otras.



Acompañamiento técnico y pedagógico - Comité de Discapacidad Docente de Apoyo Pedagógico.  
Contrato 4600013360 SEDUCA-UCN.  
Nordeste, municipio Yalí.  
Secretaría de Educación.

Se brindó servicio de apoyo a la gestión para coordinar, orientar, desarrollar y apoyar la estrategia de formación bilingüe e intercultural, a través de procesos de cualificación mediante tres talleres subregionales por pueblos indígenas, con la participación de docentes y directivos docentes (90 en total de los tres pueblos

indígenas), Autoridades indígenas, líderes y lideresas indígenas, y estudiantes beneficiados (más de 2.550), localizados en los Resguardos y municipios de las subregiones Urabá, Suroeste, Occidente, Bajo Cauca, para la resignificación de los Proyectos Educativos Comunitarios de los Pueblos: Emberá Chamí, Emberá Eyábida y

Senú; el diagnóstico socio comunitario y fortalecimiento de la Lengua Materna del pueblo Emberá Chamí y formulación de proyectos investigativos sobre la cultura del pueblo Senú; esto permitió fortalecer la construcción del Sistema de Educación Indígena Propio (SEIP), a partir de afianzar las raíces con los orígenes de cada uno de los pueblos mencionados. A partir de los encuentros, se generó un documento escrito físico y digital (e-book), que corresponde al 25,0% del Modelo pedagógico para la población indígena, el cual, consolidó lo siguiente:

- Los Proyectos Educativos Comunitarios-PEC de los pueblos Emberá Chamí, Emberá Eyábida y Senú, en los cuales se evidencia

la reconstrucción de las mallas curriculares del PEC a partir de las propuestas desarrolladas y del tejido de pensamiento materializado.

- El análisis y la caracterización socio-comunitaria del estado de la lengua materna del pueblo Emberá Chamí realizado y traducido en lengua Chamí, presentando de igual manera, las propuestas didácticas para la enseñanza ancestral del pueblo Chamí, así como la ruta de fortalecimiento de la lengua materna.
- Estrategias identificadas y definidas para la formulación de proyectos de investigación sobre el estado cultural del pueblo Senú.



Encuentro formativo - Construcción malla curricular Pueblo Emberá Eyábida.  
Contrato 4600014081 SEDUCA-OIA.  
Occidente, municipio Dabeiba.  
Secretaría de Educación.



Encuentro formativo - Construcción malla curricular y diagnóstico lengua materna Pueblo Emberá Chamí.  
Contrato 4600014081 SEDUCA-OIA.  
Suroeste  
Secretaría de Educación.

Formación de maestras y maestros en la implementación, seguimiento y acompañamiento de la Cátedra de Estudios Afrocolombianos - CEA, que tiene como objetivo conocer y exaltar los aportes histórico-culturales, ancestrales y actuales de las comunidades afrocolombianas a la construcción de la nación colombiana y aportar al debate pedagógico nacional nuevos enfoques sobre las posibilidades conceptuales y metodológicas de asumir la multiculturalidad e interculturalidad desde el quehacer educativo. Así mismo, dar cumplimiento a lo dispuesto en el Decreto 1122 de 1998 *Por el cual se expiden normas para el desarrollo de la Cátedra de Estudios Afrocolombianos.*

En concordancia por lo expuesto anteriormente, desde la Secretaría de Educación se realizaron acciones afirmativas desde un taller formativo en etnoeducación y acompañamiento en la implementación de la CEA en los diferentes establecimientos educativos del departamento, enfocando inicialmente a las subregiones del Nordeste (Remedios, Segovia y Vegachí) impactando 11 Instituciones educativas con 157 docentes, y Bajo Cauca (Caucasia, Zaragoza y Cáceres) impactando 135 docentes de cinco (5) instituciones educativas. Tomando en cuenta los establecimientos educativos intervenidos se lograron beneficiar 1.147 estudiantes.



Ciclo de formación docentes en cátedra de estudios afrocolombianos y etnoeducación.  
Contrato 4600013945 SEDUCA-Universidad Nacional de Colombia.  
Bajo Cauca, municipio Caucasia.  
Secretaría de Educación.

En el 2022 fueron acompañadas 102 instituciones educativas en la implementación de estrategias de construcción de paz mediante una serie de talleres con soporte audiovisual, que permitió que los docentes empezaran a descubrir su propia fuerza interior y su paz personal, brindando la oportunidad de enfocarse en su humanidad y reflexionar sobre sus recursos internos tales como: Paz, apreciación, fortaleza interior, conciencia de uno mismo, claridad, comprensión, dignidad, capacidad de elegir, esperanza y satisfacción; con ello buscamos que las personas puedan comprender la posibilidad de sentir paz personal, ser conscientes de sus recursos internos, reconocer su valor innato.

A partir del segundo semestre se inició la construcción de material para trabajar sobre los resultados del informe de la comisión para el Esclarecimiento de la Verdad, como recursos valiosos para entender la construcción de paz desde el reconocimiento de la memoria.

De otro lado, el Convenio 1630 UNAD - Agencia para la Reincorporación y la Normalización-ARN

vigencia 2020-2021, permitió matricular y certificar los procesos académicos de 2.800 excombatientes (no Ex FARC). De la misma manera, en el marco del Convenio interadministrativo 1584 vigencia 2021-2022 donde se realizó el proceso educativo con 2.552 estudiantes en proceso de reintegración o reincorporación cumpliendo su compromiso con la Paz.

En el marco de dar continuidad a la vigencia de todos los procesos educativos que garantizan el acceso y desarrollo formativo de las y los excombatientes se hizo apertura del convenio 1263 2022-2023 establecido entre la Agencia para la Reincorporación y la Normalización - ARN y la UNAD; para la atención del proceso pedagógico y formativo de 2.600 estudiantes a nivel nacional. La apertura del convenio mencionado tiene entre sus propósitos garantizar de manera pertinente el trabajo pedagógico, fortalecer la articulación territorial y trabajar de manera mancomunada para garantizar el proceso de certificación y con ello facilitar el

acceso a los derechos de Alfabetización, Educación Formal Básica y Media por Ciclos.

En relación a la atención a población reincorporada (Ex FARC) gracias a los aportes del Consejo Noruego para Refugiados, se logró la atención a 240 excombatientes y comunidades aledañas en los municipios de Urrao, Anorí, Dabeiba, Mutatá y Remedios.

Se implementó el proyecto *La Escuela Busca a la Mujer Adulta* en alianza con la Secretaría de Las Mujeres. Este programa está orientado a promover la ampliación de la cobertura educativa de las mujeres rurales y del casco urbano de los municipios, para propiciar su permanencia en el sistema de educación formal y terminar su primaria y/o su bachillerato. Estas acciones se enmarcan en el enfoque de género y la educación incluyente, como pilares para la promoción de prácticas educativas, equitativas e inclusivas, que minimizan las desigualdades en la educación formal.

Para este propósito se implementaron acciones afirmativas como: alimentación durante la jornada académica, transporte para llegar al lugar de clase, un kit escolar, y el certificado que

permite la verificación del ciclo lectivo especial integrado (CLEI) o grado al que van a ingresar, con el fin de garantizar su participación en las clases semanales y por lo tanto su continuidad educativa, como un objetivo fundamental para la promoción de su bienestar, el de sus familias y del entorno que ellas integran. Los municipios aportan el espacio locativo a través de las instituciones educativas, ciudadelas, parques educativos y bibliotecas; cada uno de estos espacios contó con internet, equipos de cómputo y tablero. Durante este proceso, las autoridades de género realizaron acompañamiento permanente al grupo de mujeres estudiantes, así como la oportuna entrega y legalización de las acciones afirmativas.

Desde la Secretaría de las Mujeres se implementó un proyecto con acciones afirmativas para 500 mujeres matriculadas en 15 municipios, los cuales fueron: San Rafael, Amalfi, Santa Rosa de Osos, El Bagre, La Ceja del Tambo, Puerto Berrío, Argelia, San Vicente Ferrer, San Carlos, Santo Domingo, Segovia, Nechí, Sonsón, Caucasia y Chigorodó. Las mujeres formadas poseían una edad promedio de 35 años, el 48,0% con residencia rural y el 47,0% en zona urbana.



La Escuela Busca a la Mujer Adulta.  
Magdalena Medio, municipio Puerto Berrío.  
Secretaría de las Mujeres.

## Avance de la gestión de productos e inversión 2022

Indicadores de producto según gestión por subregiones - 2022											
Indicadores de producto	Unidad	Valle de Aburrá	Oriente	Urabá	Suroeste	Norte	Bajo Cauca	Occidente	Nordeste	Magdalena Medio	SD*
Actores municipales y educativos asesorados para la implementación del marco normativo y la articulación de la política de educación inclusiva	#	84	160	72	138	94	67	78	68	52	0
Estudiantes oficiales con discapacidad y talentos excepcionales atendidos con apoyos pedagógicos	#	2.088	3.136	1.288	1.790	1.534	572	1.207	976	486	0
Estudiantes oficiales matriculados en las aulas de aceleración	#	213	78	178	148	25	262	55	90	48	0
Niños y jóvenes de poblaciones étnicas entre 5 y 24 años, escolarizados	#	108	124	3.951	1.133	128	2.534	2.433	168	36	97
Modelo pedagógico para la población indígena formulado	%	NA	NA	NA	NA	NA	NA	NA	NA	NA	25,0%
Lenguas maternas indígenas diagnosticadas y fortalecidas	#	NA	NA	NA	NA	NA	NA	NA	NA	NA	3
Proyectos de investigación en comunidades étnicas realizados	#	NA	NA	NA	NA	NA	NA	NA	NA	NA	1
Mujeres adultas que participan en programas educativos con enfoque de género	#	0	216	25	0	34	96	0	80	49	0
Sedes educativas que desarrollan proyectos orientados a la educación para la paz	#	7	6	8	48	10	5	8	8	2	0

**Observación:** El logro total del indicador se encuentra registrado en el Plan Indicativo 2022 adjunto a este informe.

**SD\*:** Bienes o servicios de los cuales no se cuenta con el dato de su territorialización, o que son de naturaleza departamental, pero suman al total del indicador de producto.



Inversión del programa 5 según subregiones – 2022. Secretaria de Educación Departamental										
TIPO RECURSO	Subtotal Programa	Valle de Aburrá	Oriente	Urabá	Suroeste	Norte	Bajo Cauca	Occidente	Nordeste	Magdalena Medio
Recursos propios	\$ 3.243	\$ 397	\$ 595	\$ 397	\$ 509	\$ 401	\$ 201	\$ 364	\$ 257	\$ 122
SGP	\$ 6.025	\$ 738	\$ 1.106	\$ 738	\$ 945	\$ 744	\$ 374	\$ 676	\$ 477	\$ 227
Recursos de gestión	\$ 0	\$ 0	\$ 0	\$ 0	\$ 0	\$ 0	\$ 0	\$ 0	\$ 0	\$ 0
Regalías, aportes municipales, nacionales, etc.	\$ 0	\$ 0	\$ 0	\$ 0	\$ 0	\$ 0	\$ 0	\$ 0	\$ 0	\$ 0
<b>TOTAL</b>	<b>\$ 9.268</b>	<b>\$ 1.135</b>	<b>\$ 1.701</b>	<b>\$ 1.135</b>	<b>\$ 1.454</b>	<b>\$ 1.145</b>	<b>\$ 575</b>	<b>\$ 1.040</b>	<b>\$ 734</b>	<b>\$ 349</b>

**Observación:** cifras en millones de pesos.

El total de la inversión del programa, puede no ser igual a la suma de los subtotales por subregión. Dado que existen recursos cuya inversión es de nivel departamental.

Inversión del programa según subregiones - 2022 - Secretaría de las Mujeres										
TIPO RECURSO	Subtotal Programa	Valle de Aburrá	Oriente	Urabá	Suroeste	Norte	Bajo Cauca	Occidente	Nordeste	Magdalena Medio
Recursos propios	\$797	\$0	\$318	\$53	\$0	\$53	\$159	\$0	\$159	\$53
Recursos de gestión (regalías, aportes municipales, nacionales, etc)	NA	NA	NA	NA	NA	NA	NA	NA	NA	NA
<b>TOTAL</b>	<b>\$797</b>	<b>\$0</b>	<b>\$318</b>	<b>\$53</b>	<b>\$0</b>	<b>\$53</b>	<b>\$159</b>	<b>\$0</b>	<b>\$159</b>	<b>\$53</b>

**Observación:** cifras en millones de pesos.

El total de la inversión del programa, puede no ser igual a la suma de los subtotales por subregión. Dado que existen recursos cuya inversión es de nivel departamental.

## Componente 1: Tránsitos exitosos y trayectorias completas

### 1.1.6. Programa 6: Espacios colectivos de creación y aprendizaje



PROGRAMAS DE DESARROLLO CON ENFOQUE TERRITORIAL



ANTIQUIA RESILIENTE



ARRIBA ANTIOQUIA  
Alianza para la reactivación y revitalización de Antioquia

## Avance en los indicadores de resultado 2022

Nombre Dependencia	Nombre del Indicador de Resultado	Unidad de Medida	Meta Plan 2023	Meta 2022	Logro 2022	% Avance Meta Plan 2023
Secretaría de Educación	Sedes educativas oficiales intervenidas con mantenimientos y reposiciones	Porcentaje	5,1%	0,8%	3,3%	203,7%

ODS movilizado(s) por este programa:



Se presentó un logro al 2022 de 3,3% en las sedes educativas oficiales intervenidas con mantenimientos y reposiciones, logro

ampliamente alcanzado en relación con la meta, dado que durante la vigencia 2022 la Secretaría de Educación en alianza con otros actores del

sector público y privado, tales como, el Ministerio de Educación Nacional, Fundaciones, Actores Privados y Municipios, aportó al mejoramiento de la calidad educativa, mediante obras de construcción, reposiciones y mantenimiento de la infraestructura física de los establecimientos educativos del departamento de Antioquia. Lo anterior, con una asignación presupuestal de \$44.753 millones, y el aporte de actores externos que ascendieron a \$ 9.094 millones de pesos.

La dotación de mobiliario permite a los alumnos desenvolverse en un ambiente óptimo para el desarrollo diario de la educación, en condiciones de calidad, equidad y pertinencia a los diferentes modelos y niveles implementados en los establecimientos educativos. En 2022 se realizó entrega de dotación de mobiliario escolar así:

1.472 sedes educativas de 86 municipios fueron beneficiadas con dotación de mobiliario escolar, dotación de mobiliario de cocina y menaje de restaurantes escolares, lo que significó un impacto en el 34,0% de las sedes oficiales del departamento, con una inversión de \$23.276.492.166. La inversión de cursos propios ascendió \$4.785.181.711 y con obras por impuestos a \$19.590.068.196.

A través del sistema de información SISEDUCA se contribuyó con la agilidad en la consolidación de información para mejorar la comunicación entre la Secretaría de Educación y los establecimientos educativos oficiales del Departamento, para facilitar la toma de decisiones y unificar la información. Esta plataforma es dirigida a los rectores, jefes de núcleo y secretarios de educación municipales de los 117 municipios no certificados y funcionarios de la Secretaría de Educación de Antioquia.

De las 4.333 sedes oficiales que reporta el Directorio Único de Establecimientos Educativos con corte al 31 de diciembre de 2022, se tuvo un logro de 1.135 sedes que ingresaron información en el sistema de SISEDUCA. Este logro se alcanzó debido a la implementación de una política de diligenciamiento de información por parte de los organismos competentes lo que permitió tener un diagnóstico integral de las sedes educativas en materia de dotación, infraestructura y riesgos asociados.

En cuanto al indicador de aulas nuevas, el logro alcanzado fue de 66 aulas, esfuerzo que no alcanza para cumplir la meta programada de 2022 debido a que se tenía contemplada la terminación de las obras que actualmente se están ejecutando por parte del Ministerio de Educación Nacional, las cuales pasaron de vigencia para el 2023.

Respecto a las reposiciones, aunque no se programó meta para la vigencia 2022, se entregó una (1) reposición en el municipio de El Carmen de Viboral en la I.E Fray Tulio Tobón, establecimiento construido por el Fondo de Financiamiento de la Infraestructura Educativa - FFIE.

En relación al indicador de espacios educativos con mantenimiento, la meta programada para la vigencia 2022 fue de 33 mantenimientos y el logro alcanzado fue de 141, este logro se debe a las alianzas realizadas con actores como el Ministerio de Educación Nacional, Fundaciones, Actores Privados y Municipios que aportaron al mejoramiento de la infraestructura física del departamento.

Respecto a la legalidad de predios, la meta para la vigencia 2022 fue 40 predios legalizados y el logro alcanzado fue de 84, esta acción se logró gracias a la gestión de las alcaldías municipales.

La Secretaría de Educación de Antioquia desde el año 2020 viene desarrollando la estrategia educativa *Escuela de Colores*, la cual consiste en la difusión de contenidos educativos en diferentes formatos (radio y televisión) y a través de diferentes estrategias, con el fin de apoyar procesos de permanencia y refuerzo académico de los estudiantes en el proceso educativo, así como la labor de los maestros y maestras a través de diferentes formatos multimediales, la difusión de estrategias didácticas para sus prácticas educativas y la reflexión pedagógica desde diferentes perspectivas como alternativa para promover el mejoramiento permanente de la prestación del servicio educativo en los contextos urbanos y rurales de Antioquia. Esta estrategia se convierte en un recurso importante para el fortalecimiento de los diferentes núcleos temáticos que se abordan en cada período académico, así como de alternativas didácticas para los maestros y maestras que les permita complementar sus procesos de enseñanza, ya que a través de la radio y la televisión se brindan

herramientas de apoyo que enriquecen las actividades planteadas para acompañar a los estudiantes.

Escuela de Colores radio realizó la producción y emisión de 117 programas educativos radiales, los cuales fueron presentados y compartidos a las comunidades educativas de los 117 municipios no certificados de Antioquia, por medio de los siguientes canales: emisoras comunitarias de los diferentes municipios del departamento, emisoras del ejército Nacional;

plataforma digital Unidos a un Clic y por las diferentes redes sociales de la Secretaría de Educación. Con estas acciones, se posibilitó la difusión de los contenidos de esta estrategia, y se pudo brindar con ello herramientas de apoyo a los maestros y maestras para su labor y para el fortalecimiento de los procesos académicos de aprendizaje de los estudiantes, donde se involucraron los niños, niñas, adolescentes y jóvenes las instituciones educativas del Departamento y sus familias.



Imagen de campaña y publicidad - Escuela de Colores Radio. Secretaría de Educación.

La estrategia Escuela de Colores tiene un componente que se llama *Profes Melos*, este es un programa educativo en formato de televisión pensado para fortalecer los aprendizajes de los niños y las niñas de Antioquia. Los contenidos de Profes Melos, este año giraron alrededor de las matemáticas, la artística, la innovación tecnológica, la emergencia climática, la paz, la convivencia escolar y el conocimiento geográfico de Antioquia. Fueron emitidos para esta vigencia 48 programas de Profes Melos.

En el año 2022 se dio inicio a la emisión por televisión del programa *Charlas Maestras*, el cual se convirtió en un espacio de televisión semanal de 48 minutos, en el cual, se abordaron temas relacionados con la pedagogía, la didáctica y los retos educativos en el marco de los contextos educativos y de los desafíos que se van configurando para la educación en general desde miradas locales, departamentales, nacionales e internacionales. El programa, estuvo orientado por dos conductores expertos en temas educativos, contó con invitados de la educación en Antioquia: maestros, maestras, directivos

docentes, académicos, padres y madres de familia, estudiantes de las instituciones, funcionarios públicos, entre otros actores educativos que estuvieron interesados en el tema y que aportaron a las discusiones propuestas. Fueron emitidos 16 programas de Charlas Maestras. Para un total de emisiones en el 2022

de 64 programas de tele educación (48 programas de Profes Melos más 16 programas de Charlas Maestras).

La estrategia de Radio Educación y Tele Educación tuvo una inversión en el año 2022 de \$2.025.355.971 pesos.



Imagen de campaña y publicidad profes Melos. Secretaría de Educación.

### Avance de la gestión de productos e inversión 2022

Indicadores de producto según gestión por subregiones - 2022											
Indicadores de producto	Unidad	Valle de Aburrá	Oriente	Urabá	Suroeste	Norte	Bajo Cauca	Occidente	Nordeste	Magdalena Medio	SD*
Aulas nuevas construidas en sedes educativas	#	24	31	1	3	0	2	3	2	0	0
Sedes educativas con reposición	#	0	1	0	0	0	0	0	0	0	0
Espacios educativos con mantenimiento	#	5	35	21	14	18	16	21	9	2	0
Sedes educativas dotadas con mobiliario escolar	#	3	552	11	184	41	13	10	7	22	629

Indicadores de producto según gestión por subregiones - 2022											
Indicadores de producto	Unidad	Valle de Aburrá	Oriente	Urabá	Suroeste	Norte	Bajo Cauca	Occidente	Nordeste	Magdalena Medio	SD*
Predios de sedes educativas oficiales legalizados en asocio con otras entidades del sector público y privado	#	0	15	25	8	21	1	4	8	2	0
Programas de tele-educación emitidos	#	NA	NA	NA	NA	NA	NA	NA	NA	NA	64
Programas de radio educación emitidos	#	NA	NA	NA	NA	NA	NA	NA	NA	NA	117
Sedes educativas dotadas con material educativo	#	25	60	19	56	41	5	49	9	11	0
Sedes educativas oficiales que reportan en el Sistema de Información de la Secretaría de Educación	#	40	235	152	182	141	97	71	142	75	0

**Observación:** El logro total del indicador se encuentra registrado en el Plan Indicativo 2022 adjunto a este informe.

**SD\*:** Bienes o servicios de los cuales no se cuenta con el dato de su territorialización, o que son de naturaleza departamental, pero suman al total del indicador de producto.

Inversión del programa 6 según subregiones – 2022										
TIPO RECURSO	Subtotal Programa	Valle de Aburrá	Oriente	Urabá	Suroeste	Norte	Bajo Cauca	Occidente	Nordeste	Magdalena Medio
Recursos propios	\$ 47.943	\$ 2.477	\$ 7.481	\$ 14.356	\$ 9.318	\$ 3.617	\$ 4.161	\$ 4.075	\$ 1.665	\$ 793
SGP	\$ 848	\$ 44	\$ 132	\$ 254	\$ 165	\$ 64	\$ 74	\$ 72	\$ 29	\$ 14
Recursos de gestión	\$ 19.590	\$ 0	\$ 6.755	\$ 0	\$ 2.410	\$ 3.407	\$ 0	\$ 3.095	\$ 2.361	\$ 1.562
Regalías, aportes municipales, nacionales, etc.	\$ 0	\$ 0	\$ 0	\$ 0	\$ 0	\$ 0	\$ 0	\$ 0	\$ 0	\$ 0
<b>TOTAL</b>	<b>\$ 68.381</b>	<b>\$ 2.521</b>	<b>\$ 14.368</b>	<b>\$ 14.610</b>	<b>\$ 11.893</b>	<b>\$ 7.088</b>	<b>\$ 4.235</b>	<b>\$ 7.242</b>	<b>\$ 4.055</b>	<b>\$ 2.369</b>

**Observación:** cifras en millones de pesos.

El total de la inversión del programa, puede no ser igual a la suma de los subtotales por subregión. Dado que existen recursos cuya inversión es de nivel departamental.

## Componente 1: Tránsitos exitosos y trayectorias completas

### 1.1.7. Programa 7: Unidos a un clic



ANTIOQUIA  
RESILIENTE



TRANSFORMACIÓN  
DIGITAL DE ANTIOQUIA

## Avance en los indicadores de resultado 2022

Nombre Dependencia	Nombre del Indicador de Resultado	Unidad de Medida	Meta Plan 2023	Meta 2022	Logro 2022	% Avance Meta Plan 2023
Secretaría de Educación	Establecimientos educativos oficiales que mejoran de categoría en pruebas saber 11	Porcentaje	24,6%	24,2%	0,0%	43,3%
Secretaría de Educación	Tasa de extraedad oficial total	Porcentaje	6,8%	7,3%	6,8%	75,0%
Secretaría de Educación	Tasa de deserción oficial en edad escolar	Porcentaje	2,8%	2,8%	3,9%*	66,4%
Secretaría de Educación	Tasa de analfabetismo de Antioquia en personas de 15 años y más	Porcentaje	4,7%	4,8%	4,0%	50,0%
Secretaría de Educación	Maestros y maestras con competencias para la atención de poblaciones diversas	Porcentaje	4,5%	4,3%	66,8%	75,0%
Secretaría de Educación	Sedes educativas oficiales intervenidas con mantenimientos y reposiciones	Porcentaje	5,1%	0,8%	3,3%	203,7%

\* El logro reportado al 2022 para la tasa de deserción corresponde a información de 2021, ya que el cálculo se realiza un año vencido.

ODS movilizado(s) por este programa:



La Secretaría de Educación Departamental logró, con el apoyo de administraciones municipales y rectores de instituciones educativas, llevar servicio de internet durante el año 2022 a 393 sedes educativas urbanas. En lo rural se logró la conectividad de 1.134 sedes, de las cuales 968 sedes fueron financiadas con una inversión de \$14.843 millones aportados por la Gobernación de Antioquia, y las demás se lograron gracias a la gestión de diferentes proyectos como Regalías CTel, Mintic y municipios, beneficiando a más de 269 mil estudiantes. Además, se logró que 79 parques educativos y nueve (9) ciudadelas estuvieran conectadas a internet. Así mismo, se realizó la dotación de 13.529 dispositivos electrónicos entregados a sedes educativas oficiales. Las anteriores acciones aportaron significativamente al mejoramiento de la calidad de la educación, impactando a nuestros

estudiantes y por ende aportando al mejoramiento de los ambientes de aprendizaje. A través del contrato suscrito con la Universidad de Antioquia, se implementó el programa formativo y pedagógico para la promoción, fortalecimiento y adquisición de destrezas en el idioma inglés como lengua extranjera en estudiantes y maestros a través de programas formativos y pedagógicos en los 117 municipios no certificados del departamento de Antioquia. El proceso de formación se desarrolló de manera virtual a través de la plataforma con la que cuenta la Universidad para la enseñanza del idioma con la utilización de medios virtuales y de manera presencial a través de una pasantía para los estudiantes. Beneficiando a 547 estudiantes y 764 maestros, por medio de cursos de 25 horas de trabajo sincrónico acompañado de un docente, más 25 horas de trabajo en plataforma (asincrónico), para un total de 50 horas de

fortalecimiento de destrezas y competencias comunicativas en el manejo del idioma inglés.



Imagen de difusión - Convocatoria Programa Virtual de Fortalecimiento del Inglés. Secretaría de Educación de Antioquia.

Se realizó una inmersión en el idioma inglés o pasantía: para 100 personas seleccionadas con los siguientes criterios: Asistencia mínima del 80,0% de las sesiones virtuales sincrónicas y asincrónicas. Este porcentaje corresponde a 10 de las 13 sesiones propuestas. Participación en los encuentros sincrónicos empleando la lengua meta (que se pretende aprender) y de acuerdo

con las actividades planteadas por el docente. Entrega de las actividades principales en la plataforma virtual asignada según las rúbricas de evaluación socializadas con el público. Esta inmersión tuvo una duración de tres días en el Distrito Medellín. El presupuesto asignado para este contrato tuvo un valor de \$459.896.995.

### Avance de la gestión de productos e inversión 2022

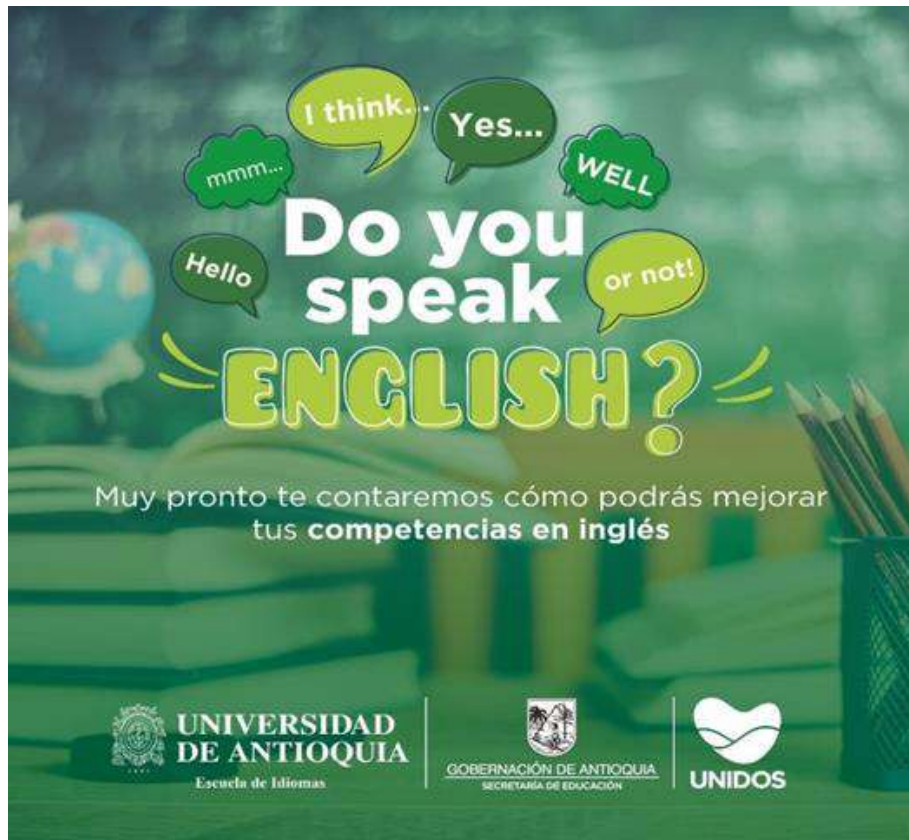
Indicadores de producto según gestión por subregiones - 2022											
Indicadores de producto	Unidad	Valle de Aburrá	Oriente	Urabá	Suroeste	Norte	Bajo Cauca	Occidente	Nordeste	Magdalena Medio	SD*
Sedes educativas oficiales rurales con conexión a internet	#	36	241	154	173	179	59	157	96	39	0
Sedes educativas oficiales urbanas con conexión a internet	#	36	65	42	65	47	45	44	30	19	0

Indicadores de producto según gestión por subregiones - 2022											
Indicadores de producto	Unidad	Valle de Aburrá	Oriente	Urabá	Suroeste	Norte	Bajo Cauca	Occidente	Nordeste	Magdalena Medio	SD*
Parques educativos conectados a internet	#	2	18	6	16	8	4	11	7	4	3
Ciudadelas educativas conectadas a internet	#	1	1	1	2	0	1	1	1	1	0
Dispositivos electrónicos entregados a sedes educativas oficiales en el marco de la emergencia	#	519	4.091	2.080	3.449	546	1.484	267	429	664	0
Escuela Digital como mediación pedagógica para la educación de jóvenes y adultos implementada	%	NA	NA	NA	NA	NA	NA	NA	NA	NA	100%
Estudiantes oficiales que aprenden lenguas extranjeras a través de herramientas virtuales	#	93	155	67	72	37	57	39	19	8	0
Docentes que aprenden lenguas extranjeras a través de herramientas virtuales	#	99	163	71	117	83	85	70	45	31	0

**Observación:** El logro total del indicador se encuentra registrado en el Plan Indicativo 2022 adjunto a este informe.

**SD\*:** Bienes o servicios de los cuales no se cuenta con el dato de su territorialización, o que son de naturaleza departamental, pero suman al total del indicador de producto.

Inversión del programa según subregiones – 2022										
TIPO RECURSO	Subtotal Programa	Valle de Aburrá	Oriente	Urabá	Suroeste	Norte	Bajo Cauca	Occidente	Nordeste	Magdalena Medio
Recursos propios	\$ 12.350	\$ 379	\$ 2.885	\$ 1.425	\$ 2.050	\$ 1.714	\$ 776	\$ 1.825	\$ 1.296	\$ 0
SGP	\$ 4.100	\$ 126	\$ 958	\$ 473	\$ 680	\$ 569	\$ 258	\$ 606	\$ 430	\$ 0
Recursos de gestión	\$ 11.228	\$ 0	\$ 0	\$ 3.910	\$ 0	\$ 1.808	\$ 3.850	\$ 0	\$ 1.660	\$ 0
Regalías, aportes municipales, nacionales, etc.	\$ 7.488	\$ 68	\$ 1.892	\$ 2.325	\$ 1.453	\$ 362	\$ 839	\$ 481	\$ 68	\$ 0
<b>TOTAL</b>	<b>\$ 35.166</b>	<b>\$ 573</b>	<b>\$ 5.735</b>	<b>\$ 8.133</b>	<b>\$ 4.183</b>	<b>\$ 4.453</b>	<b>\$ 5.723</b>	<b>\$ 2.912</b>	<b>\$ 3.454</b>	<b>\$ 0</b>

**Observación:** cifras en millones de pesos.

El total de la inversión del programa, puede no ser igual a la suma de los subtotales por subregión. Dado que existen recursos cuya inversión es de nivel departamental.



**Componente 2:** Maestros y maestras para la vida

**1.2.1. Programa 1:** Formación para el ser



**Avance en los indicadores de resultado 2022**

Nombre Dependencia	Nombre del Indicador de Resultado	Unidad de Medida	Meta Plan 2023	Meta 2022	Logro 2022	% Avance Meta Plan 2023
Secretaría de Educación	Maestros, maestras y directivos docentes que desarrollan estrategias pedagógicas para el mejoramiento educativo	Número	2.500	800	1.042	68,4%

ODS movilizado(s) por este programa:



Se estima que la baja calidad de vida de los docentes y directivos docentes está directamente relacionada con la falta de motivación y disminución en el desempeño laboral, afectando directamente el proceso formativo de los estudiantes y la deformación del constructo psico-socio emocional de los maestros y maestras de las comunidades en general. Frente a esto, la Secretaría de Educación evidenció la necesidad de fortalecer el plan de formación docente, priorizando el saber académico frente al desarrollo, adquisición e implementación de competencias psico-socioemocionales, para la vida, ciudadanas y para el ser desde los maestros y maestras, y a través de estos llegar a los niños, niñas, adolescentes y estudiantes de los municipios no certificados del departamento.

Teniendo en cuenta lo anterior, durante el año 2022 se focalizaron procesos y acciones para fortalecer el desarrollo de las habilidades sociales y emocionales entre los actores educativos en los municipios no certificados del

departamento, a través de los Foros Educativos municipales en los cuales se les promovió e impulsó como énfasis, el desarrollo de competencias para la vida, socioemocionales, salud mental y convivencia escolar, a través de los encuentros de las redes pedagógicas y en atención a través de los profesionales de la Secretaría de Educación de Antioquia a los requerimientos en diferentes establecimientos educativos. A través de estas acciones se formaron 1.660 maestros y maestras.

Adicionalmente, se realizaron 20 encuentros presenciales con la participación de un promedio de 1.000 maestros y maestras de las distintas subregiones del departamento. Espacios de formación vividos a modo de talleres experienciales cuya estrategia metodológica facilitó el aprendizaje a través del cuerpo, la sensibilización, el uso de materiales didácticos y de ejercicios prácticos que fomentaron el trabajo en equipo actividades que contribuyen al mejoramiento psicosocial.



Taller en territorio: Gestión de conflictos en el aula.  
Urabá, municipio Chigorodó.  
Secretaría de Educación Departamental.

A través del convenio entre la Secretaría de Educación y Comfenalco-Antioquia se realizó:

Tamizaje de salud mental a 1.317 docentes, directivos docentes y administrativos de las Instituciones Educativas Públicas en seis (6) municipios de la subregión del Magdalena Medio y en 10 municipios de la subregión de Nordeste. En estos mismos municipios por subregión se aplicó el modelo de intervención psicoterapéutica a docentes, directivos docentes y administrativos identificados en alto riesgo de afectación en su salud mental de acuerdo a la evaluación realizada a 259 personas disponiendo para ello del servicio de orientación y/o intervención psicológica virtual según la necesidad, con un máximo de cuatro (4) sesiones por usuario, procediendo con la activación de rutas de salud mental en los casos requeridos.

En el componente de formación para el desarrollo personal se llevaron a cabo conferencias en el ámbito psicosocial y la salud mental, donde se promovieron estrategias para asumir nuevas actitudes, comportamientos y pensamientos en procura de la mejora del estado de salud mental del personal docente, directivo docente y administrativo, a través de las siguientes temáticas: Manejo del estrés e inteligencia emocional; El perdón como proceso

de sanación; y Conflicto y Negociación. Se trabajó en algunos municipios de las subregiones de Urabá, Nordeste, Norte, y Suroeste con una participación de 5.501 docentes, directivos docentes y administrativos. Se ejecutaron 318 conferencias psicosociales.

Igualmente, se realizaron charlas enfocadas en la prevención de desórdenes musculoesqueléticos, con temas como: postura y actividades de promoción y prevención relacionadas con segmentos corporales como espalda lumbar, cuello, rodillas, espalda-dorsal y hombro, a través de conferencias dictadas por fisioterapeuta o deportólogo, para la promoción de hábitos de vida saludable y fomento de factores protectores. Desarrollándose las siguientes temáticas: Higiene postural durante el trabajo en casa; Cómo combatir el sedentarismo en casa; Efectos en el cerebro de "NO" dormir adecuadamente; Un cerebro sano, enfermedades mejor controladas; Foco externo, foco interno en el deporte; Cambios neuroplásticos con el ejercicio; Dolor lumbar y su efecto a nivel cerebral, como evitarlo; Dolor de hombro y su efecto a nivel cerebral, como evitarlo; Cerebro y alimentación, que nos pasa con hábitos saludables; Calzado deportivo la importancia de una buena elección; Modelo bioconductual para el manejo del dolor.

Dichas charlas se desarrollaron en cuatro (4) municipios no certificados que hacen parte de la subregión del Valle de Aburrá con una

participación de 1.082 docentes, directivos docentes y administrativos, el valor del convenio fue de \$ 1.310.000.000 de pesos.



Formación para el desarrollo personal – Conferencias en el ámbito psicosocial y la salud mental. Urabá, I.E Agrícola, municipio de Chigorodó. Secretaría de Educación Departamental, COMFENALCO.



Formación para el desarrollo personal – Charlas enfocadas en la prevención de desórdenes muscoesqueléticos Valle de Aburrá, C.E.R Platanito, municipio de Barbosa. Secretaría de Educación Departamental, COMFENALCO.

Desde la Secretaría de Educación de Antioquia para esta vigencia se brindó apoyo logístico para realizar la fase subregional de los Juegos Deportivos, Recreativos y Culturales para docentes, directivos docentes y administrativos que laboran en las Instituciones educativas oficiales de los 117 municipios no certificados de Antioquia. Para esta vigencia 6.762 docentes y directivos docentes participaron de los juegos deportivos, recreativos y culturales del magisterio en los siguientes eventos:

- Encuentro folclórico y cultural departamental en el municipio de Jardín entre el 13 y el 17 de junio del 2022, el valor del encuentro folclórico fue de \$ 268.212.749 de pesos.

- Final nacional deportes individuales y fase nacional encuentro folclórico y cultural en la ciudad de Medellín en el mes de octubre de 2022. Valor final nacional deportes individuales y folclórico: \$ 56.128.679 de pesos.
- Fase subregional Juegos deportivos, recreativos y culturales del magisterio Antioqueño en Bajo Cauca: Tarazá; Magdalena Medio: Yondó; Nordeste: Amalfi; Norte: Ituango; Occidente: Sopetran; Oriente: Carmen de Viboral; Suroeste: Fredonia; Urabá: Chigorodó; Valle de Aburra: Copacabana, durante la semana de Desarrollo Institucional comprendida entre el 28 de noviembre al 3 de diciembre de 2022, el cual tuvo un costo de \$ 3.092.819.559 de pesos.



Indicadores de producto según gestión por subregiones - 2022											
Indicadores de producto	Unidad	Valle de Aburrá	Oriente	Urabá	Suroeste	Norte	Bajo Cauca	Occidente	Nordeste	Magdalena Medio	SD*
con actividades que ayudan a la prevención de lesiones y enfermedades causadas por condiciones de trabajo											

**Observación:** El logro total del indicador se encuentra registrado en el Plan Indicativo 2022 adjunto a este informe.

**SD\*:** Bienes o servicios de los cuales no se cuenta con el dato de su territorialización, o que son de naturaleza departamental, pero suman al total del indicador de producto.

Inversión del programa según subregiones – 2022										
TIPO RECURSO	Subtotal Programa	Valle de Aburrá	Oriente	Urabá	Suroeste	Norte	Bajo Cauca	Occidente	Nordeste	Magdalena Medio
Recursos propios	\$ 4.050	\$ 1.620	\$ 0	\$ 0	\$ 0	\$ 0	\$ 0	\$ 0	\$ 810	\$ 810
SGP	\$ 0	\$ 0	\$ 0	\$ 0	\$ 0	\$ 0	\$ 0	\$ 0	\$ 0	\$ 0
Recursos de gestión	\$ 0	\$ 0	\$ 0	\$ 0	\$ 0	\$ 0	\$ 0	\$ 0	\$ 0	\$ 0
Regalías, aportes municipales, nacionales, etc.	\$ 0	\$ 0	\$ 0	\$ 0	\$ 0	\$ 0	\$ 0	\$ 0	\$ 0	\$ 0
<b>TOTAL</b>	<b>\$ 4.050</b>	<b>\$ 1.620</b>	<b>\$ 0</b>	<b>\$ 810</b>	<b>\$ 0</b>	<b>\$ 0</b>	<b>\$ 0</b>	<b>\$ 0</b>	<b>\$ 810</b>	<b>\$ 810</b>

**Observación:** cifras en millones de pesos.

El total de la inversión del programa, puede no ser igual a la suma de los subtotales por subregión. Dado que existen recursos cuya inversión es de nivel departamental.

## Componente 2: Maestros y maestras para la vida

### 1.2.2. Programa 2: Maestros, escuelas y territorios



## Avance en los indicadores de resultado 2022

Nombre Dependencia	Nombre del Indicador de Resultado	Unidad de Medida	Meta Plan 2023	Meta 2022	Logro 2022	% Avance Meta Plan 2023
Secretaría de Educación	Maestros, maestras y directivos docentes que desarrollan estrategias pedagógicas para el mejoramiento educativo	Número	2.500	800	1.042	68,4%

ODS movilizado(s) por este programa:



*Maestros y maestras para la Vida* es uno de los programas bandera del Plan de Desarrollo UNIDOS por la Vida 2020-2023, el cual busca posicionar a los maestros y maestras como sujetos de saber pedagógico y actores políticos en Antioquia, exaltando su labor cotidiana en las instituciones educativas del departamento.

Los maestros y las maestras son los encargados de transformar sus territorios desde las escuelas a través de canales, instrumentos, herramientas y didácticas que permitan tramitar las diversas situaciones complejas en los territorios, afirmando su función social de contribuir a la transformación de la sociedad.

Durante el 2022, se realizaron acciones que permitieron fijar una posición reflexiva y de reconocimiento frente a la figura del maestro y la maestra como sujetos de acción en la escuela.

Se realizaron diferentes convocatorias, a través de las cuales se promovió la escritura y presentación de escritos, ensayos, narrativas, entre otros, textos donde los maestros y las

maestras de los establecimientos educativos de los municipios certificados del departamento de Antioquia, publicarán y divulgarán su hacer pedagógico.

Para el fortalecimiento y mejoramiento de las prácticas educativas y la divulgación de la producción académica se publicaron adicionalmente, 175 experiencias significativas, proyectos pedagógicos y buenas prácticas a través de tres (3) formatos diferentes; una segunda publicación de la Colección: Pensamiento, Escuela, Maestro y Maestra, que consta de seis (6) libros con 113 textos impresos y finalmente, 61 poster de las prácticas educativas en un mapa interactivo del Departamento que permite identificar, implementar y replicar en diversos contextos prácticas exitosas de los maestros de Antioquia. Cada una de estas acciones son un medio de divulgación de buenas prácticas, experiencias significativas, proyectos pedagógicos y artículos académicos, para que puedan ser replicados en otros contextos.

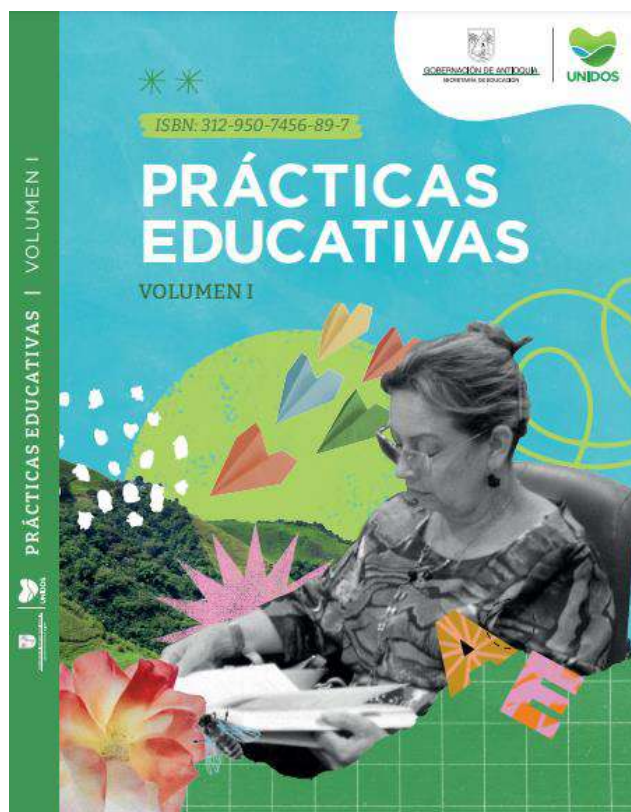

Portada de Texto que hace parte de la colección Pensamiento, Escuela Maestro y Maestra. Secretaría de Educación Departamental.

En el marco de mayo mes de los maestros y maestras por la vida se realizó un conversatorio con el fin de conocer experiencias de los maestros y maestras autores de los textos, de las distintas subregiones del departamento. Estos

textos son el reflejo del mundo de los autores, de sus experiencias que son la expresión de la vida, en estos escritos se encuentran aprendizajes con sentido, aprendizajes para la vida, que ayuda a enfrentar los tiempos de crisis.



Evento de lanzamiento Colección Pensamiento Escuela, Maestro y Maestra reconocimiento. Auditorio Gobernadores 4 piso Edificio Gobernación de Antioquia. Valle de Aburrá, municipio Medellín. Secretaría de Educación Departamental.

El premio Maestros y Maestras Para la Vida, es la expresión que tiene la Gobernación de Antioquia, a través del Plan de Desarrollo “Unidos por la Vida”, para exaltar la labor educativa que realizan los maestros, las maestras, los orientadores escolares y los directivos docentes en los establecimientos educativos de los municipios no certificados del territorio antioqueño.

Se realizó convocatoria por medio de la Circular No. 2022090000210 del 01 de julio de 2022, para invitar a maestros, maestras, directivos docentes y estudiantes del Programa de Formación Complementaria de las Escuelas Normales Superiores de los municipios no certificados del departamento, a participar escribiendo y enviando sus prácticas exitosas, experiencias significativas y/o proyectos de investigación. Quienes se distinguieron en la Categoría

Maestros y Maestras para la Vida, con los reconocimientos:

- Maestro, maestra con proyección pedagógica.
- Maestro, maestra, inspirador en la paz, la convivencia y la proyección social.
- Maestra con prácticas educativas con perspectivas de género.
- Maestro, maestra con prácticas educativas con enfoque en diversidad e inclusión educativa.
- Maestro, maestra con prácticas educativas en la ruralidad.
- Maestro, maestra con prácticas educativas en etnoeducación.
- Maestro, maestro investigador(a)

- Nuevos maestros y nuevas maestras transformadores para Antioquia.

Así mismo se otorgó reconocimiento en la Categoría Directivos Docentes por la Vida a:

- Directivos de las Instituciones Educativas.
- Directivos docentes de los Establecimientos Educativos Rurales.

En total, la Secretaría recibió 375 postulaciones, de estas pasaron 232 a la segunda etapa de evaluación y de ellas 67, fueron seleccionadas

como ganadoras de los reconocimientos. 18 para directivos docentes, 32 para maestros y maestras y 17 para estudiantes de las escuelas normales.

En ceremonia especial el 27 de octubre de 2022, se exaltaron las prácticas educativas en la enseñanza; en la educación para la paz, la convivencia; prácticas educativas que fomentan la igualdad de género en las aulas; la inclusión educativa; el trabajo en la ruralidad; la educación con enfoque étnico; la investigación; y la gestión directiva de los rectores, coordinadores y directores rurales.



Ceremonia de reconocimiento - Premio Maestros y Maestras por la Vida. Auditorio Universidad Salazar y Herrera. Valle de Aburrá, municipio Medellín. Secretaría de Educación Departamental.

Como producto de la participación en los diferentes procesos de formación docente realizados durante el 2022, se formularon e implementaron 1.042 estrategias educativas por maestros y directivos docentes en las comunidades educativas a las que pertenecen, lo cual contribuyó al mejoramiento de los procesos de enseñanza y aprendizaje de los estudiantes.

En el marco de la propuesta formativa de Maestros y Maestras para la vida, se formaron 1.094 docentes en diferentes cursos orientados a fortalecer el desarrollo profesional de los docentes en aspectos pedagógicos, didácticos, áreas disciplinares, psicosocial y gestión escolar. Entre estas actividades se efectuaron 30 espacios de formación virtuales de 30 horas cada uno, y a través de ellos se brindó herramientas



académicas contextualizadas en los territorios para mejorar las prácticas pedagógicas y su rol en las instituciones educativas. La implementación de las modalidades virtuales y a distancia, generó un mayor alcance entre los maestros y maestras de todo el territorio. Los espacios de formación se realizaron en las cuatro (4) líneas definidas en el Plan Departamental de Formación Docente:

- Línea 1: Formación del Ser: comprende la dimensión netamente humana de los y las docentes en sus relaciones intra e interpersonales.
- Línea 2: Didáctica de los Saberes: propone una reflexión, innovación y transformación de las herramientas y metodologías en las aulas de clase, fortaleciendo las redes de maestros y maestras en el departamento.
- Línea 3: Investigación: capacita y reafirma conocimientos en torno a la práctica investigativa, reconociendo su relación con las prácticas pedagógicas y su importancia en el descubrimiento de nuevas necesidades escolares.
- Línea 4: Pensamiento Crítico: involucra a los y las docentes en las temáticas y debates sociales de actualidad con el fin de que tengan cabida en las aulas de clase.

Adicionalmente, se formaron un total de 881 maestros y directivos docentes en otros procesos específicos, como formación en uso y aplicación de las Tics, prácticas y estrategias pedagógicas por áreas e inclusión educativa.

El trabajo realizado en el año 2022 con las Escuelas Normales Superiores (ENS) se enmarcó en implementar la Ordenanza N° 15 de 2019, a través de la cual se adopta la política departamental para el fortalecimiento y

sostenibilidad de los procesos de formación inicial de calidad de maestros, la investigación educativa, la evaluación formativa y la extensión comunitaria en las ENS como polos de desarrollo educativo y pedagógico en las subregiones del departamento desde los diferentes componentes que integran su naturaleza como instituciones formadoras de maestros. Esta, en su artículo 2 establece que, uno de sus objetivos es fortalecer integralmente a las ENS, de manera que tengan las condiciones de posibilidad necesarias para desarrollar proceso de formación inicial de calidad de maestros, de investigación educativa, de evaluación formativa y de extensión comunitaria, según su naturaleza y alcances desde lo educativo y pedagógico.

En el marco de las actividades programadas por la Red de 18 Escuelas Normales Superiores de Antioquia- RENSA en el año 2022, se realizaron nueve (9) Cátedras Pedagógicas - Antioquia Territorios Educativos, en nueve (9) Escuelas Normales Superiores, una estrategia que permitió la construcción y consolidación de “comunidad académica en torno a diferentes temas educativos que sean pertinentes en los contextos de influencia de las ENS, haciendo partícipes de estos espacios a los maestros y las maestras formadoras y en formación, a las maestras y maestros de las zonas de influencia y a otros actores educativos que deseen participar de estos espacios”.

Las nueve (9) cátedras pedagógicas se realizaron en las ENS de los municipios: San Pedro de los Milagros, San Roque, Yarumal, Sopetrán, Urrao, Amagá, Yolombó, Puerto Berrío y Santa Rosa de Osos. De otro lado, se realizaron de manera mensual las reuniones presenciales de los integrantes de la Red, con el fin de posibilitar un espacio de reflexión y reencuentro entre las ENS en el marco de algunos temas de interés y necesidades de las escuelas.



Encuentro Red de Escuelas Normales Superiores (RENSA). Universidad San Buenaventura sede Bello. Valle de Aburrá, municipio Bello. Secretaría de Educación de Antioquia.

Adicionalmente, como acciones de fortalecimiento para las ENS fue el apoyo en la matrícula de todos los estudiantes de los Programas de Formación Complementaria – PFC en los semestres I y II del año 2022. La inversión de este recurso logró un avance significativo en la prevención de la deserción en las Escuelas Normales Superiores - ENS de los municipios no certificados del Departamento.

El proyecto Redes Pedagógicas de Antioquia durante la vigencia 2022 realizó 12 redes, donde se trabajó por el mejoramiento y transformación de las prácticas y la calidad educativa en el territorio antioqueño, se realizaron 25 encuentros, en dos fases, ejecutados a través del contrato suscrito con la Universidad San Buenaventura sede Medellín.

El primer ciclo de encuentros se realizó en los meses de marzo y abril en los municipios de Santa Rosa de Osos, Arboletes, Santa Fe de Antioquia, Puerto Berrío, Ciudad Bolívar, Yolombó, Caucasia, Marinilla y Copacabana. En esta fase se planteó como metodología “*El Taller del Mundo*” como espacios de conversación con los maestros, con una mirada en los procesos de enseñanza y aprendizaje, los procesos de evaluación para producir reflexiones y narrativas

singulares vividas en esta época de pandemia y en el regreso a la presencialidad y la formación del ser y la salud mental de los maestros.

Los encuentros subregionales presenciales se establecieron como espacios de escucha, discusión y transformación para el reconocimiento y crecimiento profesional de los maestros y maestras en el departamento. Espacios que posibilitaron la socialización y construcción de los saberes de los maestros a través de la interacción con otros pares, facilitando la reflexión, la investigación, y la construcción sobre las prácticas educativas.

La segunda fase inició el 10 de junio y finalizó el 26 de agosto y se realizó en las subregiones de Valle de Aburrá, Norte, Oriente, Suroeste, Urabá, Occidente, Nordeste, Bajo Cauca y Magdalena Medio. En esta fase la metodología planteada y desarrollada fue el reconocimiento y construcción de una cartografía pedagógica la cual propone la elaboración de mapas por subregión, además de talleres de escritura donde se invita a explorar la memoria y los recuerdos en el marco de la práctica pedagógica. Cada encuentro contó con la participación promedio de 80 maestros y maestras. Se atendieron 3.520 maestros y maestras del Departamento.



Encuentro Redes pedagógicas. Universidad San Buenaventura sede Bello. Valle de Aburrá, municipio Bello. Secretaría de Educación de Antioquia.

La red de gestión escolar como espacio de gestión del conocimiento y experiencias de los directivos, permitió realizar nueve (9) encuentros subregionales, en el cual se desarrolló un taller

de liderazgo directivo que permitió fortalecer las prácticas educativas en territorio. Contando con la participación de 270 directivos docentes.



Invitación - Encuentro subregional de redes pedagógicas, subregión Suroeste. Secretaría de Educación Departamental.



Invitación - Encuentro subregional de redes pedagógicas, subregión Suroeste. Secretaría de Educación Departamental.

## Avance de la gestión de productos e inversión 2022

Indicadores de producto según gestión por subregiones - 2022											
Indicadores de producto	Unidad	Valle de Aburrá	Oriente	Urabá	Suroeste	Norte	Bajo Cauca	Occidente	Nordeste	Magdalena Medio	SD*
Escuelas Normales Superiores acompañadas y fortalecidas en procesos pedagógicos y administrativos / financieros	#	1	3	1	4	2	1	3	2	1	0
Redes pedagógicas conformadas por docentes de área, operando	#	NA	NA	NA	NA	NA	NA	NA	NA	NA	12
Política pública de formación para maestros y maestras del departamento formulada	%	NA	NA	NA	NA	NA	NA	NA	NA	NA	50,0%
Docentes y directivos docentes que participan en procesos de formación	#	31	166	300	156	57	101	71	51	102	59
Experiencias significativas, proyectos pedagógicos y buenas prácticas publicadas	#	14	15	16	68	9	11	23	15	4	0

**Observación:** El logro total del indicador se encuentra registrado en el Plan Indicativo 2022 adjunto a este informe.

**SD\*:** Bienes o servicios de los cuales no se cuenta con el dato de su territorialización, o que son de naturaleza departamental, pero suman al total del indicador de producto.

Inversión del programa según subregiones – 2022										
TIPO RECURSO	Subtotal Programa	Valle de Aburrá	Oriente	Urabá	Suroeste	Norte	Bajo Cauca	Occidente	Nordeste	Magdalena Medio
Recursos propios	\$ 2.597	\$ 0	\$ 0	\$ 0	\$ 0	\$ 0	\$ 0	\$ 0	\$ 0	\$ 0
SGP	\$ 0	\$ 0	\$ 0	\$ 0	\$ 0	\$ 0	\$ 0	\$ 0	\$ 0	\$ 0
Recursos de gestión Regalías, aportes municipales, nacionales, etc.	\$ 0	\$ 0	\$ 0	\$ 0	\$ 0	\$ 0	\$ 0	\$ 0	\$ 0	\$ 0
<b>TOTAL</b>	<b>\$ 2.597</b>	<b>\$ 0</b>	<b>\$ 0</b>	<b>\$ 0</b>	<b>\$ 0</b>	<b>\$ 0</b>	<b>\$ 0</b>	<b>\$ 0</b>	<b>\$ 0</b>	<b>\$ 0</b>

**Observación:** cifras en millones de pesos.

El total de la inversión del programa, puede no ser igual a la suma de los subtotales por subregión. Dado que existen recursos cuya inversión es de nivel departamental.

### 1.3. Componente 3: Educación terciaria

#### 1.3.1. Programa 1: Educación superior y educación para el trabajo y el desarrollo humano en las subregiones



PROGRAMAS DE  
DESARROLLO CON  
ENFOQUE TERRITORIAL



ANTIOQUIA  
RESILIENTE

### Avance en los indicadores de resultado 2022

Nombre Dependencia	Nombre del Indicador de Resultado	Unidad de Medida	Meta Plan 2023	Meta 2022	Logro 2022	% Avance Meta Plan 2023
Secretaría de Educación	Tasa de cobertura bruta en educación superior en Antioquia	Porcentaje	62,7%	61,9%	56,2%*	46,4%
Secretaría de Educación	Tasa de cobertura bruta en educación superior en Antioquia sin Valle de Aburrá	Porcentaje	16,3%	16,1%	15,7%*	49,4%

\* El logro reportado en ambos indicadores para el 2022, es el dato definitivo publicado por el MEN y corresponde al año 2021, dado que se publica año vencido, y de acuerdo con estimación de población Censo 2018.

ODS movilizado(s) por este programa:



Se alcanzó una tasa de cobertura bruta en educación superior en el departamento del 56,2% para un cumplimiento del 90,8% de la meta estimada para la vigencia 2022. Si bien, esta cifra representa un incremento del 1,6%, con respecto a la tasa reportada en 2021<sup>1</sup> y que corresponde a 986 estudiantes más, aún no alcanza las tasas de anteriores años antes de la

pandemia COVID-19, ya que para el año 2019 se alcanzó un logro del 56,4%.

La tasa de cobertura bruta en educación superior sin Valle de Aburrá, para el 2021 alcanzó una cobertura del 15,7%, disminuyendo en 1,8 puntos porcentuales con respecto al año anterior, la cual, se vio afectada por reducción especialmente de matrículas en el SENA, que presentó una disminución de 5.249 estudiantes.

<sup>1</sup> Correspondiente al cálculo con la matrícula del año 2021, dado que este indicador se publica por parte del MEN con un año de rezago.

Gráfico 1. Tasa de cobertura bruta en educación superior por subregiones de Antioquia, 2021

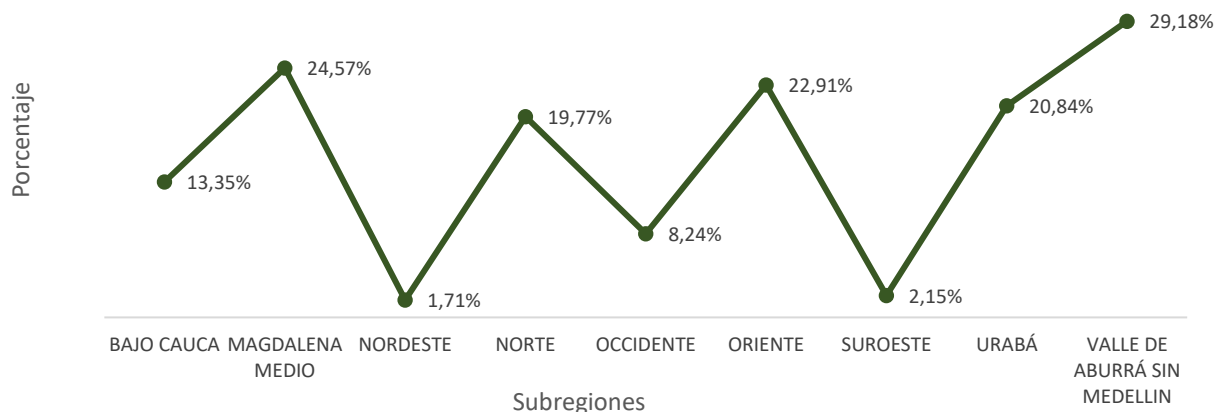

Fuente: Secretaría de Educación Departamental

La Secretaría de Educación de Antioquia durante el 2022 implementó diferentes acciones entre las cuales se encuentra el apoyo a estrategias de bienestar en las Instituciones de Educación Superior (IES) oficiales adscritas al departamento, con una inversión de \$6.164.637.000 pesos, con la finalidad de favorecer estrategias de permanencia, que impacten la prevención de la deserción, por medio de recursos adicionales a las transferencias que por ley debe realizar la Gobernación de Antioquia a estas IES, y que para el año 2022 ascendieron a \$139.175.707.350 millones de pesos. Para la vigencia 2022 la matrícula total en las Instituciones de Educación Superior (IES) adscritas al departamento fue de 67.135 estudiantes en pregrado.

Durante esta vigencia se reportaron 11 nuevos programas de pregrado para la oferta en educación superior del Departamento, de los cuales nueve (9) corresponden a la ampliación de registros para la Universidad de Antioquia, lo que permitió llevar estos programas a municipios donde antes no se habían ofertado, los cuales fueron:

- Licenciatura en Educación Física: ampliación de cobertura a Segovia, Puerto Berrío, Santa Fe de Antioquia, Andes y Yarumal.
- Licenciatura en Matemáticas: ampliación de cobertura a Cauca, Puerto Berrío, Santa Fé de Antioquia y Yarumal.

- Arte Dramático: ampliación de cobertura al Carmen de Viboral.
- Licenciatura en Literatura y Lengua Castellana: ampliación de cobertura al Carmen de Viboral y Andes. Licenciatura en Ciencias Naturales: ampliación de cobertura a Amalfi, Andes, Cauca, Puerto Berrío y Yarumal
- Nutrición y Dietética: ampliación lugar de cobertura al Carmen de Viboral
- Matemáticas: ampliación de cobertura a Apartadó, Cauca y Andes
- Licenciatura en Música: ampliación de cobertura a Apartadó.
- Licenciatura en Artes Escénicas: ampliación de cobertura al Carmen de Viboral.

Adicionalmente, los siguientes programas son totalmente nuevos para ofertar en las subregiones por fuera del Valle de Aburrá, los cuales fueron:

- Universidad de Antioquia: Pedagogía en Ruralidad y Carmen de Viboral, Apartadó y Amalfi
- Institución Universitaria Digital de Antioquia: Tecnología en Gestión Comercial (virtual)

Estos nuevos programas permitieron la diversificación de la oferta en educación superior para el Departamento, y la posibilidad de formación del capital humano, en otras áreas del

conocimiento adicionales a las que ya se tienen para la población antioqueña e incluso de otros

departamentos en el caso de programas virtuales.

## Avance de la gestión de productos e inversión 2022

Indicadores de producto según gestión por subregiones - 2022											
Indicadores de producto	Unidad	Valle de Aburrá	Oriente	Urabá	Suroeste	Norte	Bajo Cauca	Occidente	Nordeste	Magdalena Medio	SD*
Estudiantes matriculados en las Instituciones de Educación Superior oficiales del Departamento	#	53.624	3.550	2.353	1.177	568	1.053	527	360	285	3.638
Estudiantes matriculados en programas de la Institución Universitaria Digital de Antioquia	#	1.363	354	264	288	246	188	157	171	71	3.002
Nuevos programas de educación superior, ofertados en las subregiones, por fuera del Valle de Aburrá	#	0	0	0	0	0	0	0	0	0	11

**Observación:** El logro total del indicador se encuentra registrado en el Plan Indicativo 2022 adjunto a este informe.

**SD\*:** Bienes o servicios de los cuales no se cuenta con el dato de su territorialización, o que son de naturaleza departamental, pero suman al total del indicador de producto.

Inversión del programa según subregiones – 2022										
TIPO RECURSO	Subtotal Programa	Valle de Aburrá	Oriente	Urabá	Suroeste	Norte	Bajo Cauca	Occidente	Nordeste	Magdalena Medio
Recursos propios	\$ 150.733	\$ 0	\$ 0	\$ 0	\$ 0	\$ 0	\$ 0	\$ 0	\$ 0	\$ 0
SGP	\$ 0	\$ 0	\$ 0	\$ 0	\$ 0	\$ 0	\$ 0	\$ 0	\$ 0	\$ 0
Recursos de gestión	\$ 0	\$ 0	\$ 0	\$ 0	\$ 0	\$ 0	\$ 0	\$ 0	\$ 0	\$ 0
Regalías, aportes municipales, nacionales, etc.	\$ 0	\$ 0	\$ 0	\$ 0	\$ 0	\$ 0	\$ 0	\$ 0	\$ 0	\$ 0
<b>TOTAL</b>	<b>\$ 150.733</b>	<b>\$ 0</b>	<b>\$ 0</b>	<b>\$ 0</b>	<b>\$ 0</b>	<b>\$ 0</b>	<b>\$ 0</b>	<b>\$ 0</b>	<b>\$ 0</b>	<b>\$ 0</b>

**Observación:** cifras en millones de pesos.

El total de la inversión del programa, puede no ser igual a la suma de los subtotales por subregión. Dado que existen recursos cuya inversión es de nivel departamental.

### 1.3. Componente 3: Educación terciaria

#### 1.3.2. Programa 2: Fondo de becas para la educación superior y técnica



PROGRAMAS DE  
DESARROLLO CON  
ENFOQUE TERRITORIAL

## Avance en los indicadores de resultado 2022

Nombre Dependencia	Nombre del Indicador de Resultado	Unidad de Medida	Meta Plan 2023	Meta 2022	Logro 2022	% Avance Meta Plan 2023
Secretaría de Educación	Estudiantes beneficiados con becas de educación terciaria en los municipios no certificados	Porcentaje	28,3%	28,0%	14,1%*	39,8%

\*Este indicador se calcula la medición corresponde al porcentaje estudiantes que recibieron beneficio en el año 2021, teniendo en cuenta que el Ministerio de Educación pública la matrícula en estas formaciones, un año vencido.

ODS movilizado(s) por este programa:



El cálculo de este indicador mide los estudiantes que la Gobernación beneficia con becas de educación superior y Educación para el Trabajo y el Desarrollo Humano -ETDH, sobre la matrícula reportada por el MEN. En este caso, la medición corresponde al porcentaje estudiantes que recibieron beneficio en el año 2021, teniendo en cuenta que el Ministerio de Educación pública la matrícula en estas formaciones un año vencido. Por tanto, la proporción de estudiantes matriculados en municipios no certificados que recibieron financiación a través de becas por parte de la Gobernación de Antioquia en el 2021 fue del 14,1%, correspondiente a 1.941 estudiantes, con este logro se alcanzó un avance del 50,4%.

El programa Fondo de Becas para la educación técnica, tecnológica y superior, tiene como objetivo generar las condiciones y los mecanismos necesarios para el acceso a la educación terciaria de la población estudiantil. Además, se encuentra respaldado por la Ordenanza 32 de 2014 por medio de la cual se adopta una Política Pública de Educación Terciaria para los jóvenes de los municipios del Departamento.

Dicha política se ejecuta a través del Fondo de Educación Superior de Antioquia, el cual, cuenta con programas que otorgan apoyos económicos a los estudiantes que inician su formación en los grados de educación superior. El cual es administrado por la Corporación Gilberto Echeverri Mejía, entidad descentralizada de la Gobernación, que se encarga de la operación de estos programas, entregando ayudas económicas y desarrollando estrategias de

acompañamiento para la prevención de la deserción de los estudiantes beneficiados.

Por otro lado, el acceso a la educación terciaria también se refiere al indicador estudiantes beneficiados con becas en programas de educación para el trabajo y el desarrollo humano, para el 2022 se beneficiaron 3.527 estudiantes con este tipo de becas, cuya atención se materializó con la oferta en programas técnicos laborales en los municipios no certificados del departamento a través de la contratación directa de entidades que imparten las mismas en el territorio, además se ejecuta actualmente un convenio de asociación suscrito con el SENA fortaleciendo la educación terciaria en el territorio.

En el 2022 se continuo con el programa *Becas Condicionadas Regiones*, como mecanismo de financiación para el acceso y la permanencia en la educación superior en instituciones priorizadas por la Gobernación de Antioquia, bajo modalidades de formación: técnica profesional, tecnológica y universitaria, además con un cubrimiento de matrícula y sostenimiento. Para esta vigencia con corte a diciembre se otorgaron 274 becas en educación superior a los jóvenes del departamento, dichas becas fueron distribuidas de la siguiente manera: becas especiales para población afrodescendientes (29 becas), becas especiales para la población indígena (31 becas), ambos con una inversión total de \$1.000 millones de pesos de los cuales, \$900 millones fueron para becas y \$100 millones para operación técnica. Convocatoria especial para la IU Digital y el Politécnico Colombiano Jaime Isaza Cadavid con un presupuesto de





\$3.600.000.000 de pesos otorgando 172 becas, adicional 27 becas otorgadas por resolución del 18 de abril del 2022, por medio de la cual se modifica la resolución No. 2020060111989 de 2020, que reglamenta el Programa de Becas condicionadas para los Mejores Bachilleres de los municipios PDET del departamento de Antioquia, permitiendo ampliar la cantidad de beneficiarios, así como incluyendo a su vez, a los municipios no certificados de Antioquia que no cuentan con la categoría de PDET otorgando 1 beca al mejor bachiller con mejores resultados en las Pruebas Saber Grado 11 de los estratos 1, 2 y 3, con el fin de que puedan acceder a una educación superior pertinente y de calidad. . Por otro lado, se han entregado por parte del sector solidario becas a 7 estudiantes nuevos del departamento para educación superior en formación de pregrado, gestión realizada por la dirección de proyectos, estudios e investigación del sector educativo con un aporte económico de \$178.429.300 millones, a través de los cuales se entrega beneficio de matrícula y/o sostenimiento a estudiantes que ya se venían financiando desde vigencias anteriores.

El programa de Becas Mejores Bachilleres PDET es un mecanismo de financiación para el acceso y la permanencia en la educación superior, para los tres (3) estudiantes con mejores resultados en las Pruebas Saber 11° de las sedes educativas oficiales del departamento, en los municipios priorizados por el Programa de Desarrollo con Enfoque Territorial (PDET). Durante el año 2022 se adjudicaron 48 becas en 21 municipios PDET de las subregiones de Bajo Cauca, Nordeste, Norte, Occidente y Urabá, adicional a estas becas, también se otorgaron 27 becas para el mejor bachiller de los municipios

no certificados diferentes a los PDET, las becas otorgadas por este programa tienen una inversión de \$4.100 millones, recurso que se van ejecutando en la medida que los mejores bachilleres aceptan el beneficio.

Se detalla a continuación la gestión de la Corporación Gilberto Echeverri Mejía en el 2022 correspondiente a las diferentes convocatorias de becas para educación superior:

Se implementó un único calendario para las tres (3) convocatorias especiales que se llevaron a cabo a través del programa de Becas condicionadas Regiones, las inscripciones se realizaron entre el 2 de mayo y el 10 de junio de 2022, la publicación de resultados se realizó el 01 de julio de 2022 y la legalización de Becas entre el 5 de julio y el 29 de agosto de 2022.

Con el fin de llegar a la mayor cantidad de personas posibles con la información sobre las convocatorias de Becas Regiones, se implementaron diferentes acciones de difusión, a través de visitas al territorio, medios de comunicación y redes sociales. Para la ejecución de las jornadas se realizó articulación con las administraciones municipales, enlaces técnicos y líderes de cada municipio para lograr realizar una focalización de la población especial para atender de manera efectiva, en total, se realizaron 30 eventos de difusión en 23 municipios de Antioquia.

Se realizaron jornadas de difusión en las diferentes subregiones del departamento con el objetivo de socializar las condiciones de acceso a las convocatorias especiales habilitadas para el semestre 2022-2.



Difusión convocatoria de becas.  
Suroeste, municipio Ciudad Bolívar.  
Corporación Gilberto Echeverri Mejía.

Previo a la convocatoria se hizo una campaña de expectativa en las redes sociales institucionales, y durante las convocatorias también se realizaron diferentes publicaciones gráficas y audiovisuales

por medios como Facebook (42 publicaciones), Instagram, (34 publicaciones), Twitter (63 publicaciones), YouTube (6 publicaciones), y Página web (6 publicaciones).



Invitación para convocatorias - programa El Paradero de Teleantioquia.  
Vallé de Aburrá, municipio de Medellín.  
Corporación Gilberto Echeverri Mejía.

Durante 2022, se brindó oferta de formación Técnica Laboral en las nueve subregiones del Departamento a un total de 3.527 estudiantes, distribuidos en 69 municipios. Esta oferta en el año 2022 se logró llevar al territorio a través de diferentes estrategias de formación, tales como, la contratación de cinco entidades de formación para el trabajo, quienes tienen experiencia en el campo como lo son COREDI, CIME, Instituto COMPUJER, CESDE y la Fundación Universitaria Católica del Norte-UCN, por otro lado, se le dio continuidad a la formación técnica a través del convenio de asociación celebrado con el SENA durante el año 2021 el cual permanece vigente.

En relación con la estrategia de formación de los estudiantes matriculados en los Programas de Formación Complementaria – PFC, de las Escuelas Normales Superiores – ENS, se enmarcó en: la financiación de la matrícula de todos los estudiantes en los semestres I y II, lográndose una cobertura para el primer semestre de 677 estudiantes por un valor de la matrícula de \$381.347.254 y para el segundo semestre el benefició a 731 estudiantes por un valor de \$431.931.358. La inversión de este recurso logro un avance significativo en la prevención de la deserción en las 17 Escuelas

Normales Superiores - EN de los municipios no certificados del Departamento,

Se superó la meta establecida de 1.400 estudiantes beneficiados con becas, logrando un 149,86% para el 2022, incremento que se dio gracias a la asignación de recursos adicionales por parte del Gobierno Departamental, para dar oportunidades a los jóvenes en formación académica o laboral, conduciendo a la obtención de certificados de aptitud ocupacional, permitiendo así la empleabilidad de los jóvenes en los municipios no certificados del departamento de Antioquia.

Los programas de formación técnica laboral han dado respuesta a los intereses educativos y los sectores socioeconómicos de los municipios beneficiados, logrando ofertar programas diversos, tales como, emprendedor en confección para el sistema moda, emprendimiento en control de plagas y cultivos agrícolas, técnica laboral en auxiliar administrativo, técnica laboral asesor comercial y de servicios, técnica laboral en agente de viajes y turismo, técnica laboral en auxiliar de sistemas informáticos, técnico en auxiliar de seguridad ocupacional y laboral, bilingüismo, entre otros.



Aspirantes a Técnico Laboral en Asesor Comercial y de Servicios.  
Sede Fundación Universitaria Católica del Norte.  
Vallé de Aburrá, municipio de Medellín  
Secretaría de Educación.

## Avance de la gestión de productos e inversión 2022

Indicadores de producto según gestión por subregiones - 2022											
Indicadores de producto	Unidad	Valle de Aburrá	Oriente	Urabá	Suroeste	Norte	Bajo Cauca	Occidente	Nordeste	Magdalena Medio	SD*
Estudiantes beneficiados con becas en programas de educación superior	#	7	32	143	22	16	16	12	17	9	0
Estudiantes beneficiados con becas en programas de educación para el trabajo y el desarrollo humano	#	175	719	66	820	326	426	591	294	110	0
Estudiantes beneficiados con becas mejores bachilleres municipios con Programas de Desarrollo con Enfoque Territorial (PDET)	#	0	0	18	0	8	9	3	9	1	0

**Observación:** El logro total del indicador se encuentra registrado en el Plan Indicativo 2022 adjunto a este informe.

**SD\*:** Bienes o servicios de los cuales no se cuenta con el dato de su territorialización, o que son de naturaleza departamental, pero suman al total del indicador de producto.

Inversión del programa según subregiones – 2022										
TIPO RECURSO	Subtotal Programa	Valle de Aburrá	Oriente	Urabá	Suroeste	Norte	Bajo Cauca	Occidente	Nordeste	Magdalena Medio
Recursos propios	\$ 17.136	\$ 1.799	\$ 2.456	\$ 1.779	\$ 1.900	\$ 1.889	\$ 1.897	\$ 1.842	\$ 1.845	\$ 1.729
SGP	\$ 0	\$ 0	\$ 0	\$ 0	\$ 0	\$ 0	\$ 0	\$ 0	\$ 0	\$ 0
Recursos de gestión	\$ 100	\$ 0	\$ 0	\$ 0	\$ 0	\$ 0	\$ 100	\$ 0	\$ 0	\$ 0
Regalías, aportes municipales, nacionales, etc.	\$ 0	\$ 0	\$ 0	\$ 0	\$ 0	\$ 0		\$ 0	\$ 0	\$ 0
<b>TOTAL</b>	<b>\$ 17.236</b>	<b>\$ 1.799</b>	<b>\$ 2.456</b>	<b>\$ 1.779</b>	<b>\$ 1.900</b>	<b>\$ 1.889</b>	<b>\$ 1.997</b>	<b>\$ 1.842</b>	<b>\$ 1.845</b>	<b>\$ 1.729</b>

**Observación:** cifras en millones de pesos.

El total de la inversión del programa, puede no ser igual a la suma de los subtotales por subregión. Dado que existen recursos cuya inversión es de nivel departamental.

**1.3. Componente 3: Educación terciaria**

**1.3.3. Programa 3: Semestre cero**

**Avance en los indicadores de resultado 2022**

Nombre Dependencia	Nombre del Indicador de Resultado	Unidad de Medida	Meta Plan 2023	Meta 2022	Logro 2022	% Avance Meta Plan 2023
Secretaría de Educación	Tasa de tránsito inmediato a la educación superior en los municipios no certificados de Antioquia	Porcentaje	32,0%	31,0%	28,4%*	72,1%

\*El resultado de este indicador se reporta año vencido por depender de la publicación que el Ministerio de Educación realice de las matrículas del año 2021.

ODS movilizado(s) por este programa:



El indicador tasa de tránsito inmediato a la educación superior se mide año vencido, dado que el Ministerio de Educación Nacional (MEN) publica la información de matrícula al año siguiente<sup>2</sup>. La tasa llegó al 28,4% llegando a un cumplimiento del 91,5% sobre la meta para la vigencia 2022. Es importante tener en cuenta que, pese a que la matrícula de estudiantes en grado 11° reportada por el MEN para en el año 2020 se incrementó en 1,1% con respecto al 2019, pasando de 22.632 a 22.880 estudiantes matriculados, la cantidad de estos estudiantes

que ingresaron a la educación superior disminuyó en un 2,7%, al pasar de 6.598 a 6.491 estudiantes. Un comportamiento similar en esta disminución entre estas dos vigencias se observa para Colombia y para Antioquia (con los municipios certificados), donde Colombia pasó de tener 190.621 bachilleres que ingresaron a la educación superior en 2020, a tener 189.316 en 2021, y Antioquia (con los municipios certificados) pasó de tener 23.823 bachilleres que ingresaron a educación superior en 2020 a tener 22.400 en 2021.

**Tabla 1. Comparativo de la tasa de tránsito 2020 y 2021 entre Antioquia y Colombia**

Tasa de Tránsito	Total Matrícula Grado 11 2019	Bachilleres que ingresaron a educación superior en 2020	Tasa de Tránsito Inmediato 2020	Total Matrícula Grado 11 2020	Bachilleres que ingresaron a educación superior en 2021	Tasa de Tránsito Inmediato 2021
Antioquia	57.580	23.823	41,4%	58.478	22.400	38,3%
Colombia	476.045	190.621	40,0%	476.740	189.316	39,7%

Fuente: Secretaría de Educación Departamental.

Durante el 2022 se ejecutaron dos versiones del Programa Semestre Cero – Unidos a la U, la primera durante el semestre uno, denominada Programa de Excelencia Académica, y la segunda en el semestre dos nuevamente Programa Semestre Cero – Unidos a la U, ambas versiones con una meta establecida de 2.000

estudiantes que participaron en procesos de fortalecimiento en competencias de razonamiento matemático, lectoescritura y construcción del proyecto de vida.

Por otro lado 118 maestros y maestras fueron acompañados en el fortalecimiento y adquisición

<sup>2</sup> Calculado sobre los bachilleres del año 2020 y su paso a la educación superior en el año 2021.

de herramientas de carácter educativo para incentivar el acceso de los estudiantes a la educación terciaria, con una inversión de \$2.000 millones; actividad que se logró por medio de los convenios suscritos con la Universidad de Antioquia y la Fundación Universitaria Católica del Norte se desarrollaron siete cursos de formación de maestros: La educación desde el enfoque STEAM; Análisis del discurso con énfasis en análisis crítico del discurso y análisis del discurso académico; Desarrollo de Competencias Investigativas; Desarrollo de Habilidades Psicopedagógicas; Fundamentación en educación por competencias; Pensamiento Crítico; y por primera vez un curso enfocado en la práctica pedagógica en el marco de la educación inclusiva, y talleres programados de inglés dirigidos al fortalecimiento del idioma en el

marco de temáticas específicas como Diseño de currículo, TIC, Enseñanza y aprendizaje del inglés, políticas lingüísticas, inglés para niños y lenguas ancestrales.

En el primer semestre del 2022 se implementó una versión de Semestre Cero - Unidos a la U, bajo la denominación de Programa de Excelencia Académica Semestre Cero – Unidos a la U, con el objetivo de beneficiar a nuevos estudiantes y acompañarlos en su camino hacia la educación superior. Los municipios priorizados fueron: El Bagre, Nechí, Yondó, Puerto Nare, Remedios, Valdivia, Sopetrán, San Rafael, La Pintada, Carepa, donde el contenido temático de los cursos y el material didáctico incrementó su intensidad horaria, con el objetivo de la profundización teórica y práctica de los mismos.

**Tabla 2. Acompañamiento a estudiantes para el acceso a la Educación Superior 2022-1**

Institución	Módulo	Duración
Universidad de Antioquia	Razonamiento Lógico	64 horas
	Comprensión de Textos	64 horas
	Inglés	64 horas
Fundación Universitaria Católica del Norte	Emprendimiento y TIC	36 horas
Corporación Gilberto Echeverri Mejía	Proyecto de Vida	72 horas
<b>Total</b>		<b>300 horas</b>

Fuente: Corporación Gilberto Echeverri Mejía. Programa de Excelencia Académica Semestre Cero – Unidos a la U.

Para esta primera versión se fortaleció el módulo de Proyecto de Vida, mediante un acompañamiento y asesoría transversal y permanente a todos los estudiantes.

Durante el segundo semestre del 2022 se desarrolló una nueva versión de Semestre Cero, con un alcance de 104 municipios no certificados del departamento, bajo el siguiente esquema formativo.

**Tabla 3. Acompañamiento a estudiantes para el acceso a la Educación Superior 2022-2**

Institución	Módulo	Duración
Universidad de Antioquia	Razonamiento Lógico	24 horas
	Comprensión de Textos	24 horas
	Inglés	24 horas
	Preparación para Presentación de Pruebas	24 horas
Fundación Universitaria Católica del Norte	Emprendimiento y TIC	24 horas
Corporación Gilberto Echeverri Mejía	Proyecto de Vida	24 horas
<b>Total</b>		<b>144 horas</b>

Fuente: Corporación Gilberto Echeverri Mejía. Programa de Excelencia Académica Semestre Cero – Unidos a la U.

Desde este programa se trabajó constantemente en pro de la promoción para el acceso a la educación superior, donde adicional a la formación académica se acompañó de manera

transversal a todos los participantes, potenciando el desarrollo de competencias y habilidades; adicionalmente Semestre Cero facilitó la participación de todos los beneficiarios y la

realización de las actividades requeridas en el marco de este, con kits escolares, los cuales fueron entregados a la totalidad de los estudiantes de este programa, este kit con el material de dotación consistió de manera general en: cartilla con el contenido de los módulos, planeador, lapicero, lápiz y borrador; el apoyo a la conectividad, mediante el cual, atendiendo a las particularidades de cada territorio y su infraestructura tecnológica, así mismo se hizo entrega a los estudiantes participantes que lo requirieron de líneas simcard con plan de datos, minutos y mensajes, para facilitar la comunicación con los actores del programa y la realización de las diferentes actividades; grupos Informativos WhatsApp y Telegram, como estrategia para incentivar la participación de los estudiantes, además de apoyarlos en su proceso, tener una comunicación cercana y asertiva con ellos, y, generar un vínculo que permitiera atender y solucionar sus inquietudes

de manera inmediata, se crearon grupos informativos donde se sostuvo comunicación constante para todas las gestiones requeridas.

Se desarrollaron encuentros transversales, con el objetivo de realizar seguimiento, acompañamiento, y orientación a 6.691 estudiantes participantes, con el propósito de formar en competencias básicas que les permita a los estudiantes el ingreso a la universidad o a continuar su proceso en los diferentes niveles de la educación superior, así como de tener un proyecto de vida. También participaron los padres de familia y docentes, dichos encuentros se desarrollaron bajo una intensidad horaria de 8 horas, se hizo entrega a los estudiantes de un apoyo alimenticio, por medio del convenio suscrito con la Universidad de Antioquia, que permitió facilitar la participación, y continuidad de las clases y el programa.



Programa de Excelencia Académica Semestre Cero – Unidos a la U.  
Subregiones Norte y Bajo Cauca - municipios San José de la Montaña y Nechí.  
Corporación Gilberto Echeverri Mejía.

Pruebas de conocimiento Semestre Cero, para este año se diseñaron en articulación con la Universidad de Antioquia las pruebas de conocimiento que integraron los módulos de razonamiento lógico, comprensión de textos e inglés, los cuales, están compuestas por preguntas tipo Saber 11 y exámenes de admisión

a instituciones de educación superior para permitir un primer acercamiento y diagnóstico a estas jornadas en las que se participaron los estudiantes de la media. A continuación, se detalla la información de participación en las diferentes subregiones en las vigencias correspondientes.

Gráfico 2. Estudiantes que participan en procesos de fortalecimiento en competencias de razonamiento matemático, lectoescritura y construcción del proyecto de vida, por subregión.

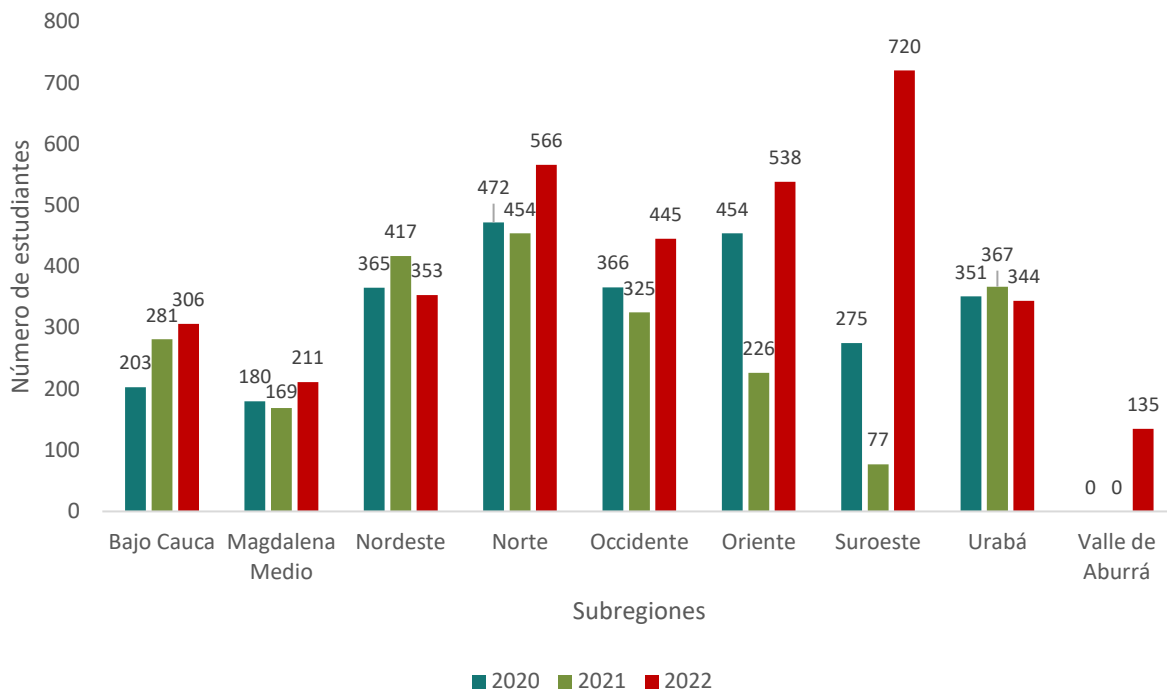

Fuente: bases de datos Corporación Gilberto Echeverri Mejía.

### Avance de la gestión de productos e inversión 2022

Indicadores de producto según gestión por subregiones - 2022											
Indicadores de producto	Unidad	Valle de Aburrá	Oriente	Urabá	Suroeste	Norte	Bajo Cauca	Occidente	Nordeste	Magdalena Medio	SD*
Estudiantes que participan en procesos de fortalecimiento en competencias de razonamiento matemático, lectoescritura y construcción del proyecto de vida	#	435	869	1.785	802	1.016	449	600	469	242	0
Maestros y maestras acompañados en el fortalecimiento y adquisición de herramientas de carácter educativo para incentivar el acceso de los estudiantes a la educación terciaria	#	9	15	16	19	14	16	6	17	6	0

**Observación:** El logro total del indicador se encuentra registrado en el Plan Indicativo 2022 adjunto a este informe.

**SD\*:** Bienes o servicios de los cuales no se cuenta con el dato de su territorialización, o que son de naturaleza departamental, pero suman al total del indicador de producto.



Inversión del programa según subregiones – 2022										
TIPO RECURSO	Subtotal Programa	Valle de Aburrá	Oriente	Urabá	Suroeste	Norte	Bajo Cauca	Occidente	Nordeste	Magdalena Medio
Recursos propios	\$ 2.000	\$ 0	\$ 0	\$ 0	\$ 0	\$ 0	\$ 0	\$ 0	\$ 0	\$ 0
SGP	\$ 0	\$ 0	\$ 0	\$ 0	\$ 0	\$ 0	\$ 0	\$ 0	\$ 0	\$ 0
Recursos de gestión	\$ 0	\$ 0	\$ 0	\$ 0	\$ 0	\$ 0	\$ 0	\$ 0	\$ 0	\$ 0
Regalías, aportes municipales, nacionales, etc.	\$ 0	\$ 0	\$ 0	\$ 0	\$ 0	\$ 0	\$ 0	\$ 0	\$ 0	\$ 0
<b>TOTAL</b>	<b>\$ 2.000</b>	<b>\$ 0</b>	<b>\$ 0</b>	<b>\$ 0</b>	<b>\$ 0</b>	<b>\$ 0</b>	<b>\$ 0</b>	<b>\$ 0</b>	<b>\$ 0</b>	<b>\$ 0</b>

**Observación:** cifras en millones de pesos.

El total de la inversión del programa, puede no ser igual a la suma de los subtotales por subregión. Dado que existen recursos cuya inversión es de nivel departamental.

## 1.4. Componente 4: Antioquia unida por la creación y la cultura

### 1.4.1. Programa 1: Unidos para la creación, el arte y la cultura

## Avance en los indicadores de resultado 2022

Nombre Dependencia	Nombre del Indicador de Resultado	Unidad de Medida	Meta Plan 2023	Meta 2022	Logro 2022	% Avance Meta Plan 2023
Instituto de Cultura y Patrimonio de Antioquia	Municipios y/o Distrito que acceden a la oferta institucional cultural	Porcentaje	100%	75,0%	95,0%	95,0%
Instituto de Cultura y Patrimonio de Antioquia	Caracterización de industrias creativas en el Departamento de Antioquia elaborado	Porcentaje	100%	100%	100%	100%

ODS movilizado(s) por este programa:



El Instituto de Cultura y Patrimonio de Antioquia logró un resultado exitoso en el *indicador Municipios y/o Distrito que acceden a la oferta institucional cultural*, ya que superó la meta acumulada propuesta del 75,0% para el 2022, alcanzando una gestión del 95,0%, con relación al acceso de la oferta institucional cultural, lo que correspondió a la participación de 114 municipios del departamento, siendo 21 municipios más de los programados en la meta para esta vigencia, lo que permitió el acceso a la oferta cultural de la población de las nueve (9) subregiones.

Con relación al *indicador de Caracterización de Industrias Creativas en Antioquia*, cumplió con la meta acumulada del cuatrienio en el 100%. Este logro correspondió al seguimiento y la caracterización de los emprendedores culturales y artísticos del departamento, a través de la consolidación y análisis de las bases de datos que se articuló con la secretaría de competitividad y productividad de la Gobernación, con el propósito de aunar esfuerzos para generar un mayor fortalecimiento a las industrias creativas de Antioquia.



Convocatoria Portafolio Departamental de Estímulos.  
Valle de Aburra, Municipio de Medellín.  
Instituto de Cultura y Patrimonio de Antioquia - Oficina  
de comunicaciones.



Convocatoria Salas Concertadas de Teatro.  
Valle de Aburra, Municipio de Medellín.  
Instituto de Cultura y Patrimonio de Antioquia - Oficina  
de comunicaciones.

En el año 2022, se realizaron 12 convocatorias del Portafolio Departamental de Estímulos, con una destinación presupuestal total de \$4.578 millones de pesos, logrando beneficiar a 1.352 personas de las nueve (9) subregiones del departamento, con una ejecución del 118,5% sobre el año y un cumplimiento del indicador para el plan de desarrollo del 103,7%, dicho indicador tiene una participación de 4.146 personas en lo que se lleva de gestión acumulada al cierre de 2022, lo cual, permitió promover y fortalecer al sector artístico y cultural en Antioquia, a través de las convocatorias: estímulos a la creación, la producción y la promoción, concertación de salas de teatro, planes municipales de cultura, concertación de museos, apoyo a encuentros y festivales, apoyo a festivales de cine, banco de jurados, INC, convocatoria Afro.

Para el 2022, el indicador de *artistas que participan en eventos departamentales, nacionales e internacionales apoyados*, logró una ejecución de 201 participantes, en relación a 150 que tuvo como meta para esta vigencia, lo que corresponde a un cumplimiento del 134,0%, y ejecución acumulada para el Plan de Desarrollo del 131,0%, con un total general de 786 artistas participantes.

Con respecto al indicador de *Apoyos concertados a salas de teatro*, se superó la meta en un 113,0%, realizando 17 apoyos a salas de teatro sobre 15 que se tenían como meta, las cuales recibieron un total de \$510 millones de pesos; lo que permitió desarrollar propuestas teatrales creativas, distribuidas en los siguientes territorios: Apartadó uno (1), Bello tres (3), Copacabana uno (1), El Carmen de Viboral tres (3), Guarne uno (1), Itagüí uno (1), Jericó uno (1), La Ceja dos (2), Marinilla dos (2), Rionegro uno (1), Santa Bárbara uno (1).

Para el año 2022, el indicador de *Productos audiovisuales en circuito de distribución y exhibición departamental, nacional e internacional* logró ocho (8) productos audiovisuales, cumpliendo la meta en un 114,3% para esta vigencia, a través de la realización de ocho (8) festivales en las subregiones de: Oriente, Suroeste, Norte y Occidente, con la participación de los siguientes municipios: Fredonia (2), Ituango (2), Marinilla (1), Pueblorrico (2) y Santa Fe de Antioquia (1), dicho indicador tiene un cumplimiento para la meta del plan de desarrollo del 118,2%.

Para la vigencia 2022, se logró la realización de tres (3) *Encuentros de actores del sector de bibliotecas, lectura y escritura del Departamento*,

## Informe de Gestión 2022 - Proyectado a 31 de diciembre

### Plan de Desarrollo UNIDOS POR LA VIDA 2020-2023

denominados: 1) Feria del Libro 2022; 2) 13° Encuentro de Bibliotecarios Públicos de Antioquia; 3) El Programa "Pasaporte en mano" en convenio entre la Biblioteca del Instituto de Cultura y Patrimonio de Antioquia (ICPA) y la Facultad de estudios literarios de la UPB, alcanzando un cumplimiento del 150,0%, en donde participaron las nueve (9) subregiones de Antioquia. Igualmente, en dichos encuentros se contó con la participación de 26 *Ponentes en los festivales de lectura*, de los cuales, 25 fueron ganadores de estímulos en el marco de la Fiesta del Libro, y un ponente en el evento "Pasaporte en mano" realizado en el Palacio de la Cultura del Municipio de Medellín.

Con el indicador *Procesos de seguimiento a Iniciativas Emprendedoras*, se cumplió en un 210,0% para el año 2022 la meta propuesta, llevando a cabo 147 seguimientos a iniciativas emprendedoras a través de la convocatoria de estímulos, programa Antójate de Antioquia y los participantes en diferentes ferias, a través de las siguientes acciones:

- Convocatoria de emprendimientos artísticos y cultural, a través de la Industria

Audiovisual, con recibo de 18 propuestas participantes, y cinco (5) propuestas ganadoras en los municipios de: Carmen de Viboral, Guarne, San Carlos, Copacabana y Marinilla, con un total de 19 participantes ganadores.

- Ferias de emprendimiento articuladas a través de la Secretaría de Productividad y Competitividad de la Gobernación de Antioquia, aprovechando los programas de Antioquia Vive la Música y Antójate de Antioquia con 128 participantes en los diferentes municipios de las nueve subregiones con exposición de sus productos en las ferias de emprendimiento.

En el 2022 el Instituto de Cultura y Patrimonio de Antioquia apoyó 30 publicaciones, de las cuales, ocho (8) publicaciones fueron en el área de literatura, tres (3) publicaciones de lectura y biblioteca, 11 publicaciones de teatro, cinco (5) publicaciones de música, y tres (3) en otras publicaciones. Se realizaron a través de la convocatoria de estímulos, dando cumplimiento al indicador *Publicaciones apoyadas por el Instituto de Cultura y Patrimonio de Antioquia*.

## Avance de la gestión de productos e inversión 2022

Indicadores de producto según gestión por subregiones - 2022											
Indicadores de producto	Unidad	Valle de Aburrá	Oriente	Urabá	Suroeste	Norte	Bajo Cauca	Occidente	Nordeste	Magdalena Medio	SD*
Artistas que participan en eventos departamentales, nacionales e internacionales apoyados	#	60	4	0	5	22	0	25	0	0	85
Productos audiovisuales en circuito de distribución y exhibición departamental, nacional e internacional	#	0	1	0	4	2	0	1	0	0	0
Población beneficiada del Portafolio Departamental de Estímulos*	#	1.350	1.201	521	405	351	12	172	95	39	0

## Informe de Gestión 2022 - proyectado a 31 de diciembre

### Plan de Desarrollo UNIDOS POR LA VIDA 2020-2023

Indicadores de producto según gestión por subregiones - 2022											
Indicadores de producto	Unidad	Valle de Aburrá	Oriente	Urabá	Suroeste	Norte	Bajo Cauca	Occidente	Nordeste	Magdalena Medio	SD*
Apoyos concertados a salas de teatro, realizados	#	5	9	1	2	0	0	0	0	0	0
Ponentes en los festivales de lectura, invitados	#	0	0	0	0	0	0	0	0	0	26
Encuentros de actores del sector de bibliotecas, lectura y escritura del Departamento, realizados	#	NA	NA	NA	NA	NA	NA	NA	NA	NA	3
Procesos de seguimiento a iniciativas emprendedoras, realizados	#	36	31	0	14	23	21	17	5	0	0
Publicaciones apoyadas por el Instituto de Cultura y Patrimonio de Antioquia	#	11	13	1	2	1	0	1	1	0	0

**Observación:** El logro total del indicador se encuentra registrado en el Plan Indicativo 2022 adjunto a este informe.

**SD\*:** Bienes o servicios de los cuales no se cuenta con el dato de su territorialización, o que son de naturaleza departamental, pero suman al total del indicador de producto.

\* En el indicador de Población beneficiada del Portafolio Departamental de Estímulos para el año 2022 obtuvo 1352 beneficiarios en su portafolio de estímulos, por ser un indicador Acumulado en el Plan de Desarrollo, a logrando beneficiar a 4.146 personas de las nueve (9) subregiones del departamento en su gestión de 2020 al 2022.

Inversión del programa según subregiones - 2022										
TIPO RECURSO	Subtotal Programa	Valle de Aburrá	Oriente	Urabá	Suroeste	Norte	Bajo Cauca	Occidente	Nordeste	Magdalena Medio
Recursos propios	\$4.296	\$1.240	\$1.386	\$535	\$438	\$229	\$28	\$264	\$131	\$25
Recursos de gestión (regalías, aportes municipales, nacionales, etc)	\$282	0	\$143	0	\$113	\$13	0	0	\$13	0
<b>TOTAL</b>	<b>\$4.578</b>	<b>\$1.240</b>	<b>\$1.529</b>	<b>\$535</b>	<b>\$551</b>	<b>\$242</b>	<b>\$28</b>	<b>\$264</b>	<b>\$144</b>	<b>\$25</b>

**Observación:** cifras en millones de pesos.

El total de la inversión del programa, puede no ser igual a la suma de los subtotales por subregión. Dado que existen recursos cuya inversión es de nivel departamental.

## 1.4. Componente 4: Antioquia unida por la creación y la cultura

### 1.4.2. Programa 2: Antioquia vive

## Avance en los indicadores de resultado 2022

## Informe de Gestión 2022 - Proyectado a 31 de diciembre

### Plan de Desarrollo UNIDOS POR LA VIDA 2020-2023

Nombre Dependencia	Nombre del Indicador de Resultado	Unidad de Medida	Meta Plan 2023	Meta 2022	Logro 2022	% Avance Meta Plan 2023
Instituto de Cultura y Patrimonio de Antioquia	Municipios y/o Distrito que participan en el programa Antioquia Vive	Número	124	45	53	116,9%

ODS movilizado(s) por este programa:



Para la vigencia 2022 se logró la participación de 53 municipios y/o Distritos, en el programa Antioquia Vive la Música, es una plataforma que hoy brinda la oportunidad de generar intercambios artísticos, de saberes y circulación, en las expresiones de música, danza y teatro, de grupos pertenecientes a casas de la cultura, instituciones educativas, entidades sin ánimo de lucro, grupos de las escuelas de formación, grupos independientes y personas naturales, en sus diversas categorías, géneros y modalidades.

En 2022 a través del programa Antioquia Vive, se llevaron a cabo siete (7) encuentros en las subregiones de Nordeste, Occidente, Oriente, Magdalena Medio, Bajo Cauca, y Valle de Aburrá, en este último también se realizó un encuentro departamental (con representación de

todas las subregiones) realizado en el mes de diciembre, cumpliendo en un 175,0% la meta del indicador *Espacios de encuentro subregional para la formación, creación, circulación e intercambio de saberes realizados*.

En dichos encuentros, se contó con la participación de 2.364 artistas en las áreas de música, danza y teatro en sus diferentes categorías, provenientes de 32 municipios del departamento de Antioquia, quienes se beneficiaron en programas de formación, creación, circulación e intercambio de saberes, con una inversión de \$2.317 millones de pesos. Logrando un cumplimiento en un 118,2% del indicador *Artistas que participan en los procesos del programa Antioquia Vive*.



Antioquia Vive la Música.  
Oriente, municipio de Marinilla.  
Instituto de Cultura y Patrimonio de Antioquia - Oficina de comunicaciones.



Antioquia Vive la Música.  
Nordeste, municipio de San Roque.  
Instituto de Cultura y Patrimonio de Antioquia - Oficina de comunicaciones.

## Avance de la gestión de productos e inversión 2022

Indicadores de producto según gestión por subregiones - 2022											
Indicadores de producto	Unidad	Valle de Aburrá	Oriente	Urabá	Suroeste	Norte	Bajo Cauca	Occidente	Nordeste	Magdalena Medio	SD*
Artistas que participan en los procesos del programa Antioquia Vive	#	599	575	38	34	18	217	414	270	199	0
Espacios de encuentro subregional para la formación, creación, circulación e intercambio de saberes realizados	#	2	1	0	0	0	1	1	1	1	0

**Observación:** El logro total del indicador se encuentra registrado en el Plan Indicativo 2022 adjunto a este informe.

**SD\*:** Bienes o servicios de los cuales no se cuenta con el dato de su territorialización, o que son de naturaleza departamental, pero suman al total del indicador de producto.

## Informe de Gestión 2022 - proyectado a 31 de diciembre

### Plan de Desarrollo UNIDOS POR LA VIDA 2020-2023

Inversión del programa según subregiones - 2022										
TIPO RECURSO	Subtotal Programa	Valle de Aburrá	Oriente	Urabá	Suroeste	Norte	Bajo Cauca	Occidente	Nordeste	Magdalena Medio
Recursos propios	\$2.317	\$297	\$411	0	0	0	\$399	\$421	\$356	\$431
Recursos de gestión (regalías, aportes municipales, nacionales, etc)	0	0	0	0	0	0	0	0	0	0
<b>TOTAL</b>	<b>\$2.317</b>	<b>\$297</b>	<b>\$411</b>	<b>0</b>	<b>0</b>	<b>0</b>	<b>\$399</b>	<b>\$421</b>	<b>\$356</b>	<b>\$431</b>

**Observación:** cifras en millones de pesos.

El total de la inversión del programa, puede no ser igual a la suma de los subtotales por subregión. Dado que existen recursos cuya inversión es de nivel departamental.

## 1.4. Componente 4: Antioquia unida por la creación y la cultura

### 1.4.3. Programa 3: Unidos para la formación artística y cultural

## Avance en los indicadores de resultado 2022

Nombre Dependencia	Nombre del Indicador de Resultado	Unidad de Medida	Meta Plan 2023	Meta 2022	Logro 2022	% Avance Meta Plan 2023
Instituto de Cultura y Patrimonio de Antioquia	Artistas que culminan ciclo de formación en educación superior	Número	124	NA	NA	ND

ODS movilizado(s) por este programa:



Desde el Instituto de Cultura y Patrimonio de Antioquia, se continúa con el ciclo de profesionalización de 124 participantes quienes terminaran su formación en el 2023, dando cumplimiento al *indicador artistas que culminan ciclo de formación en educación superior*. Con una inversión de \$2.900 millones para el cuatrienio a través de convenio Interadministrativo con la Universidad de Antioquia.

Para la vigencia 2022, el indicador *Procesos y actividades de formación artística y cultural*, logró un cumplimiento del 104,0% realizando 26 procesos formativos de 25 programados, a través de diplomados, seminarios y cursos en los 124 municipios y/o Distrito de las nueve (9) subregiones del departamento de Antioquia.

Para el indicador *Personas del sector artístico y cultural que participan de procesos de formación*, se cumplió en un 107,7% con respecto a la meta de 3.658 personas del sector artístico participantes, logrando la participación de 3.940 personas del sector artístico y cultural. Para estos dos indicadores se tuvo una inversión de \$950 millones.

Algunos procesos formativos ejecutados en el 2022 fueron:

- Formación disciplinar a través del convenio con la Universidad de Antioquia: seminario formador de formadores en las áreas en danza, teatro y música, seminario en: artes plásticas, museo y territorio, taller de muralismo en artes plásticas, herramientas

## Informe de Gestión 2022 - Proyectado a 31 de diciembre

### Plan de Desarrollo UNIDOS POR LA VIDA 2020-2023

para la gestión de bibliotecas, taller de formación en lenguajes audiovisuales, seminario de dirección de casting, seminario de producción de campo, seminario de formación en narrativas área de literatura, seminario de primera infancia en literatura.

- Catedra de patrimonio a través de invitados locales, departamentales, nacionales e internacionales: patrimonio al borde, encuentro colectivo de historia y memoria, encuentro formativo memoria local y conflicto armado.



Portafolio de Formación 2022.

Valle de Aburra, Municipio de Medellín.

Instituto de Cultura y Patrimonio de Antioquia - Oficina de comunicaciones.

Para el año 2022, el indicador *Emprendedores formados en temas sobre industrias creativas y/o economía naranja* alcanzó el 135,0% de cumplimiento de gestión sobre la meta del respectivo año; formando 37 emprendedores en articulación con el Servicio Nacional de Aprendizaje SENA, en las siete (7) subregiones, distribuidos así:

- Subregión de Magdalena Medio se tuvieron seis (6) personas formadas en Emprendimiento Innovador 2022, del municipio de Puerto Nare.
- Subregión de Norte: se formaron 14 personas en los municipios de Belmira y Don Matías, en programas de Primeros Auxilios y contabilidad costos y presupuestos.
- Subregión de Occidente se formaron siete (7) personas del municipio de Liborina, en

curso de Coordinador de Trabajo seguro en alturas 2022.

- Subregión de Oriente: se formaron 52 personas de los municipios de: Carmen de Viboral, Concepción, Guarne, Guatapé, Marinilla, Rionegro, San Rafael y Sonsón; se formaron en algunos programas como: Higiene y Manipulación de Alimentos, Elaboración Artesanal de Productos de Panificación, Emprendimiento Innovador 2022, Descripción y Funcionamiento de los componentes del Vehículo 2022, Animación Digital, Formación Tecnólogo Guianza Turística.
- Subregión de Suroeste se formaron 23 personas de los municipios de: Amagá, Hispania, Jericó y Támesis, en los programas de: Técnica en gestión logística, higiene y manipulación de alimentos, manejo técnico y administrativo de pequeñas y medianas



## Informe de Gestión 2022 - Proyectado a 31 de diciembre

### Plan de Desarrollo UNIDOS POR LA VIDA 2020-2023

granjas avícolas de ponedora comercial 2022, primeros auxilios, English Dot Works Beginner 2022, además de contabilidad costos y presupuestos 2022.

- Subregión de Urabá se formaron 11 persona del Municipio de San Juan de Urabá, aplicando en tres (3) programas, formado en Marketing Digital, Contabilidad Básica, Costos y presupuestos 2022 e Inmersión a la Fotografía digital.
- Subregión de Valle de Aburra se formaron 44 personas, en los municipios de: Bello,

Caldas, Envigado y Medellín; en los programas de: Emprendimiento Digital 2022, Emprendimiento en Apicultura 2022, Manipulación Higiénico Sanitaria de Alimentos 2022, Expresión Oral y Corporal 2022, y Elaboración de Estrategias Transmedia 2022.

- Subregión del Bajo Cauca, se formó a 4 personas en emprendimiento.
- Subregión del Nordeste , 1 persona formada en emprendimiento innovador.

## Avance de la gestión de productos e inversión 2022

Indicadores de producto según gestión por subregiones - 2022											
Indicadores de producto	Unidad	Valle de Aburrá	Oriente	Urabá	Suroeste	Norte	Bajo Cauca	Occidente	Nordeste	Magdalena Medio	SD*
Procesos y actividades de formación artística y cultural, ofrecidos	#	0	0	0	0	0	0	0	0	0	26
Personas del sector artístico y cultural que participan en procesos de formación	#	615	475	215	384	255	450	492	574	260	220
Emprendedores formados en temas sobre industrias creativas y/o economía naranja	#	44	52	11	23	14	4	7	1	6	0

**Observación:** El logro total del indicador se encuentra registrado en el Plan Indicativo 2022 adjunto a este informe.

**SD\*:** Bienes o servicios de los cuales no se cuenta con el dato de su territorialización, o que son de naturaleza departamental, pero suman al total del indicador de producto.

Inversión del programa según subregiones - 2022										
TIPO RECURSO	Subtotal Programa	Valle de Aburrá	Oriente	Urabá	Suroeste	Norte	Bajo Cauca	Occidente	Nordeste	Magdalena Medio
Recursos propios	\$950	\$130	\$133	\$51.6	\$91	\$41	\$104.8	\$161.6	\$172	\$65
Recursos de gestión (regalías, aportes municipales, nacionales, etc.)	0	0	0	0	0	0	0	0	0	0
<b>TOTAL</b>	<b>\$950</b>	<b>\$130</b>	<b>\$133</b>	<b>\$51.6</b>	<b>\$91</b>	<b>\$41</b>	<b>\$104.8</b>	<b>\$161.6</b>	<b>\$172</b>	

Inversión del programa según subregiones - 2022										
TIPO RECURSO	Subtotal Programa	Valle de Aburrá	Oriente	Urabá	Suroeste	Norte	Bajo Cauca	Occidente	Nordeste	Magdalena Medio
										\$65

**Observación:** cifras en millones de pesos.

El total de la inversión del programa, puede no ser igual a la suma de los subtotales por subregión. Dado que existen recursos cuya inversión es de nivel departamental.

## 1.4. Componente 4: Antioquia unida por la creación y la cultura

### 1.4.4. Programa 4: Unidos por el patrimonio y la memoria

## Avance en los indicadores de resultado 2022

Nombre Dependencia	Nombre del Indicador de Resultado	Unidad de Medida	Meta Plan 2023	Meta 2022	Logro 2022	% Avance Meta Plan 2023
Instituto de Cultura y Patrimonio de Antioquia	Procesos para el reconocimiento, conservación, activación, difusión y sostenibilidad de los bienes y valores culturales patrimoniales, tangibles e intangibles	Número	48	17	19	93,8%

ODS movilizado(s) por este programa:



El Instituto de Cultura y Patrimonio de Antioquia logró 19 Procesos para el reconocimiento, conservación, activación, difusión y sostenibilidad de los bienes y valores culturales patrimoniales, tangibles e intangibles, superando la meta de la vigencia 2022 en un 111,8%.

Para la vigencia de 2022, se dio cumplimiento en un 140,0% del indicador Inventarios de patrimonio cultural realizados, pasando de cinco (5) inventarios programados a siete (7) en total elaborados; por medio de la realización de siete (7) inventarios de patrimonio: bibliográfico, documental y mueble en distintas instituciones del Departamento (bibliotecas, fonotecas, centros de documentación, archivos y museos, entre otros), para garantizar no sólo que el acervo esté protegido y circule de tal manera que todos puedan acceder a él, sino que, además, dentro del ciclo de gestión, garantiza las condiciones para la generación de nuevos conocimientos, a través de mecanismos, estrategias y directrices para el acceso y la

difusión del patrimonio bibliográfico y documental a todos los individuos y sectores sociales de los antioqueños. De esta manera, con una inversión de \$420.000.000 de pesos, se realizaron los inventarios de patrimonio en las subregiones de Oriente, Valle de Aburra y Norte en los siguientes municipios:

- Marinilla: Colección patrimonial de la Biblioteca Municipal.
- La Ceja: Colección Local Biblioteca Municipal.
- El Santuario: 1) Colección Museo José María Córdova y 2) Colección digital periódico del municipio del Santuario.
- Medellín: Colección Fonoteca Departamental de Antioquia.
- Santo Domingo: Colección Casa Museo y Biblioteca Tomás Carrasquilla.

## Informe de Gestión 2022 - Proyectado a 31 de diciembre

### Plan de Desarrollo UNIDOS POR LA VIDA 2020-2023

- Granada: Archivo ASOVIDA – Salón del nunca más.

Para el año 2022, se dio cumplimiento en un 200,0% con respecto a la meta del indicador *Proyectos para la implementación de los Planes de Salvaguardia (PES) y Planes de Manejo y Protección (PEMP)*, con la realización de cuatro (4) proyectos de dos (2) proyectados que tenía la meta para esta vigencia, se destinó una inversión de \$50.000.000 de pesos para adelantar acciones de carácter formativo y de circulación enmarcadas en el cumplimiento de los Planes Especiales de Salvaguardia (PES), de seis (6) municipios, de las siguientes subregiones: Norte, Valle de Aburra, Oriente y Occidente, en las siguientes manifestaciones culturales:

- Baile, trova y música parrandera del municipio Abriaquí (2 planes especiales).
- Sainete de la vereda San Andrés del municipio de Girardota.
- Manifestación cultural silleterera que integra los municipios de Medellín, Envigado, Rionegro y Guarne.

Para la vigencia 2022, el indicador *Plan Departamental de Patrimonio implementado*, tuvo una ejecución del 21,0% para la anualidad, donde se desarrollaron actividades que apuntaron al cumplimiento de sus indicadores, con una inversión de \$200 millones de pesos, a través del desarrollo de las metas propuestas para la vigencia total del Plan Departamental de Cultura, las cuales para esta vigencia fueron:

- Se realizaron nueve (9) actividades académicas, uno (1) por subregión, con gestores culturales y funcionarios sobre patrimonio cultural y gestión de proyectos a partir del segundo año y durante la vigencia del Plan.
- Se realizó un (1) encuentro departamental para el intercambio de saberes, prácticas y propuestas cada dos años durante la vigencia del Plan.
- Se realizaron nueve (9) talleres, uno (1) por subregión, en comunicación y defensa del

patrimonio cultural dirigido a los medios de comunicación comunitarios, durante el segundo año de implementación del Plan.

- Se realizaron nueve (9) estrategias colectivas, una (1) por subregión, de comunicación y movilización social en torno al reconocimiento y defensa del patrimonio cultural, a partir del tercer año y durante la implementación del Plan.
- Se desarrollaron dos (2) ciclos de encuentros formativos departamentales sobre memoria histórica del conflicto armado, durante el segundo y el tercer año de ejecución del Plan.
- Se realizaron 45 encuentros, uno bianual por subregión, de colectivos de historia y memoria local durante los diez años de vigencia del Plan.
- Se realizaron 27 sesiones descentralizadas, tres (3) por año, del Consejo departamental de Patrimonio Cultural durante la vigencia del Plan.
- Se formaron 150 Vigías y miembros de redes comunitarias de las nueve subregiones, en el cuidado del patrimonio cultural, a partir del segundo año de implementación del Plan.
- Se realizaron cinco (5) encuentros departamentales, uno por año, sobre experiencias organizativas y gestión en patrimonio cultural, durante la implementación del Plan.

Las actividades realizadas durante el 2022 que impactaron cada una de las metas anteriormente mencionadas fueron:

- Cátedra de Patrimonio: Por tercer año consecutivo, se realizó la cátedra con la primera sesión el día 29 de septiembre con el tema "Memoria, conflicto y Patrimonio".
- Se ejecutaron tres (3) talleres, que congregaron cada uno a representantes de las nueve (9) subregiones del departamento. El taller de apertura se realizó en el marco de la Fiesta del Libro el día 12 de septiembre de 2022.
- Se apoyó a la Academia de Historia en la realización de la Convención Anual de la

Plan de Desarrollo UNIDOS POR LA VIDA 2020-2023

Academia de Historia y los Centros Municipales de Historia, en la cual participaron representantes de los diferentes centros de historia del Departamento.

- Se realizó encuentro con los grupos de vigías del Patrimonio del Departamento en el cual se propició un espacio formativo y se presentó la plataforma del SICPA para la inscripción de los grupos.

Para la vigencia 2022, con respecto al indicador de *Intervenciones de preservación de los bienes de interés patrimonial, muebles e inmuebles*, se cumplió un 60,0%, ya que de 10 intervenciones programadas se realizaron seis (6) con la contratación con los municipios de: Sonsón, Angostura, Santo Domingo, El Carmen de Viboral, Heliconia y Medellín. las siguientes intervenciones tuvieron una inversión de \$1.000 millones de pesos:

- Capilla Sagrado Corazón de Jesús, del municipio de Santo Domingo.
- Casa Museo Porfirio Barba Jacob del Municipio de Angostura.

- Casa de la Cultura Sixto Arango Gallo del municipio de El Carmen de Viboral.
- Casa Gregorio Gutiérrez González del municipio de Sonsón.
- Palacio de la Cultura Rafael Uribe Uribe municipio de Medellín
- Primeros Auxilios de la Casa de la Cultura - Heliconia

Para la vigencia 2022, se realizó con respecto al indicador *Investigaciones en áreas artísticas y culturales realizadas y divulgadas*, una (1) investigación en convenio con la Academia de Historia dando cumplimiento al 100%, con respecto a la meta; beneficiando las nueve (9) subregiones del departamento de Antioquia, con el programa “*Antioqueños en la historia de Colombia*” través de los siguientes conversatorios: Participación de los antioqueños en los congresos de Angostura y Cúcuta. “Participación de los antioqueños en el periodo La Batalla de Chorros Blancos y Casa Blanca”.



Convocatoria Pública para proyectos de Patrimonio Cultural INC.  
Valle de Aburra, Municipio de Medellín.  
Instituto de Cultura y Patrimonio de Antioquia - Oficina de comunicaciones.



Convocatoria Departamental de Museos.  
Valle de Aburra, Municipio de Medellín.  
Instituto de Cultura y Patrimonio de Antioquia - Oficina de comunicaciones.

Informe de Gestión 2022 - Proyectado a 31 de diciembre

Plan de Desarrollo UNIDOS POR LA VIDA 2020-2023

**Avance de la gestión de productos e inversión 2022**

Indicadores de producto según gestión por subregiones - 2022											
Indicadores de producto	Unidad	Valle de Aburrá	Oriente	Urabá	Suroeste	Norte	Bajo Cauca	Occidente	Nordeste	Magdalena Medio	SD*
Investigaciones en áreas artísticas y culturales realizadas y divulgadas	#	NA	NA	NA	NA	NA	NA	NA	NA	NA	1
Proyectos para la implementación de los Planes de Salvaguardia (PES) y Planes de Manejo y Protección (PEMP), ejecutados	#	2*	0	0	0	0	0	2	0	0	0
Intervenciones de preservación de los bienes de interés patrimonial, muebles e inmuebles, realizadas	#	1	2	0	0	1	0	1	1	0	0
Plan Departamental de Patrimonio implementado	%	NA	NA	NA	NA	NA	NA	NA	NA	NA	21,0%
Inventarios de patrimonio cultural realizados	#	1	5	0	0	0	0	0	1	0	0
Estrategia creada e implementada para el acceso de la ciudadanía a los archivos audiovisuales intervenidos y conservados	%	NA	NA	NA	NA	NA	NA	NA	NA	NA	NA

**Observación:** El logro total del indicador se encuentra registrado en el Plan Indicativo 2022 adjunto a este informe.

**SD\*:** Bienes o servicios de los cuales no se cuenta con el dato de su territorialización, o que son de naturaleza departamental, pero suman al total del indicador de producto.

\* La cultura silletera integra los municipios de Envigado, Rionegro, Medellín y Guarne, por tanto, se reporta el valor en el Valle de Aburrá por ser Santa Elena corregimiento de este municipio y ser el epicentro central de dicha manifestación cultural silletera.

## Informe de Gestión 2022 - Proyectado a 31 de diciembre

### Plan de Desarrollo UNIDOS POR LA VIDA 2020-2023

Inversión del programa según subregiones - 2022										
TIPO RECURSO	Subtotal Programa	Valle de Aburrá	Oriente	Urabá	Suroeste	Norte	Bajo Cauca	Occidente	Nordeste	Magdalena Medio
Recursos propios	\$1.550	\$276	\$422	\$22	\$372	\$117	\$22	\$119	\$177	\$22
Recursos de gestión (regalías, aportes municipales, nacionales, etc.)	\$282	0	\$143	0	\$113	\$13	0	0	\$13	0
<b>TOTAL</b>	<b>\$1.832</b>	<b>\$276</b>	<b>\$565</b>	<b>\$22</b>	<b>\$485</b>	<b>\$130</b>	<b>\$22</b>	<b>\$119</b>	<b>\$190</b>	<b>\$22</b>

**Observación:** cifras en millones de pesos.

El total de la inversión del programa, puede no ser igual a la suma de los subtotales por subregión. Dado que existen recursos cuya inversión es de nivel departamental.

#### 1.4. Componente 4: Antioquia unida por la creación y la cultura

##### 1.4.5. Programa 5: Unidos por la infraestructura y la dotación cultural



PROGRAMAS DE  
DESARROLLO CON  
ENFOQUE TERRITORIAL

### Avance en los indicadores de resultado 2022

Nombre Dependencia	Nombre del Indicador de Resultado	Unidad de Medida	Meta Plan 2023	Meta 2022	Logro 2022	% Avance Meta Plan 2023
Instituto de Cultura y Patrimonio de Antioquia	Municipios y/o Distrito con mejoramiento locativo de su infraestructura física cultural	Número	21	5	10	104,8%
Instituto de Cultura y Patrimonio de Antioquia	Municipios y/o Distrito que acceden a dotación para el desarrollo de sus actividades artísticas y culturales	Porcentaje	100%	92,0%	100%	100%

ODS movilizado(s) por este programa:



El Instituto de Cultura y Patrimonio de Antioquia logró un resultado exitoso en el *indicador Municipios y/o Distrito con mejoramiento locativo de su infraestructura física cultural*. Para el año 2022, se dio cumplimiento de la meta en un 104,8%, lo que corresponde a la realización de 10 intervenciones en los siguientes municipios: 1. San Roque. 2. Buriticá. 3. La Pintada. 4. Santa

Bárbara. 5. Liborina. 6. Caucasia. 7. Amaga. 8. Cisneros. 9. Yalí y 10. San Juan de Urabá, perteneciente a las subregiones de Bajo Cauca, Suroeste, Occidente, Nordeste y Urabá, con una inversión de \$ 565 millones de pesos.

En la vigencia 2022, con respecto al indicador *Municipios y/o Distrito que acceden a dotación*

## Informe de Gestión 2022 - Proyectado a 31 de diciembre

### Plan de Desarrollo UNIDOS POR LA VIDA 2020-2023

para el desarrollo de sus actividades artísticas y culturales, se logró cubrir en un 100% la dotación a los 124 municipios del departamento para diferentes áreas artísticas y culturales, con material bibliográfico, implementos para artes visuales, muebles y utilería, vestuario para danza, suministro de equipos tecnológicos, iluminación e insumos técnicos e instrumentos musicales, para las casas de la cultura, música y bibliotecas municipales.

En el 2022, se logró el 136,0% de cumplimiento del indicador *Bibliotecas municipales integrantes*

de la Red de Bibliotecas Públicas de Antioquia que reciben nuevas dotaciones de libros, con la entrega de 34 dotaciones bibliográficas, a igual número de bibliotecas municipales del departamento de Antioquia, ubicadas en siete (7) subregiones del departamento, a saber: Valle de Aburrá siete (7), Nordeste uno (1), Norte uno (1), Occidente tres (3), Oriente nueve (9), Suroeste nueve (9), Urabá cuatro (4). Correspondiente a una gestión total de 4.239 entregas de materiales bibliográficos, equipos de cómputo y mobiliarios para las bibliotecas, con una inversión de \$ 250 millones de pesos.



Dotación Bibliográfica.

Suroeste, Municipio de Ciudad Bolívar.

Instituto de Cultura y Patrimonio de Antioquia - Oficina de comunicaciones.

Para la vigencia 2022, se dio cumplimiento al indicador *Dotaciones de instrumentos musicales, entregadas a las escuelas de música municipales* en un 140,0%, con la dotación de 21 escuelas de música en los municipios de Angostura, Anorí, Armenia Mantequilla, Belmira, Carolina del Príncipe, Cocorná, Granada, Guatapé, Heliconia, Hispania, La Pintada, Pueblorrico, Puerto Berrío,

Puerto Nare, Puerto Triunfo, San Juan de Urabá, San Rafael, San Francisco, San Vicente, Titiribí y Yalí, pertenecientes a ocho (8) subregiones, con una inversión de \$756 millones de pesos, de los cuales, \$510 millones fueron aportes del Instituto de Cultura y Patrimonio de Antioquia y \$246 millones por medio de cofinanciación de los municipios beneficiados.



Dotación Musical.

Nordeste, Municipio de Vegachi.

Instituto de Cultura y Patrimonio de Antioquia - Oficina de comunicaciones.

Se logró un avance del 85,0% en la integración tecnológica para el aseguramiento de la calidad y el Modelo Integrado de Planeación y Gestión (MIPG), con una inversión de \$585 millones, beneficiando 124 municipios del departamento de las nueve (9) subregiones, por medio de los siguientes procesos:

- Soporte técnico y desarrollo de todas las convocatorias del Instituto de Cultura y Patrimonio de Antioquia, garantizando la atención oportuna a todos los usuarios

internos y externos. Desarrollo de 19 módulos: SIG, contratación, patrimonio, bibliotecas, comunicaciones, reserva de espacios, entre otros.

- Integración de la plataforma SICPA con calidad y MIPG, y así mismo se desarrolló el módulo del SIG, el cual contiene integrado MIPG y calidad, así como la propuesta del mapa de procesos, procedimientos, formatos, políticas, planes, indicadores, entre otros.

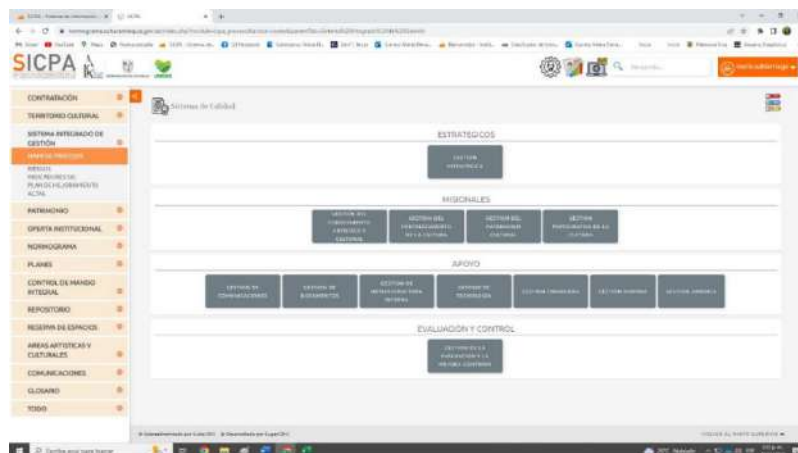

Plataforma Tecnológica SICPA.

Valle de Aburra, Municipio de Medellín.

Instituto de Cultura y Patrimonio de Antioquia - Oficina de comunicaciones.



## Informe de Gestión 2022 - Proyectado a 31 de diciembre

## Plan de Desarrollo UNIDOS POR LA VIDA 2020-2023

## Avance de la gestión de productos e inversión 2022

Indicadores de producto según gestión por subregiones - 2022											
Indicadores de producto	Unidad	Valle de Aburrá	Oriente	Urabá	Suroeste	Norte	Bajo Cauca	Occidente	Nordeste	Magdalena Medio	SD*
Infraestructura cultural con mantenimiento y/o adecuaciones realizadas	#	0	0	1	3	0	1	2	3	0	0
Dotaciones de instrumentos musicales, entregadas a las escuelas de música municipales	#	0	6	1	4	3	0	2	2	3	0
Bibliotecas municipales integrantes de la Red de Bibliotecas Públicas de Antioquia que reciben nuevas dotaciones de libros	#	7	9	4	9	1	0	3	1	0	0
Plataforma tecnológica que integra el Modelo Integrado de Planeación y Gestión (MIPG), el Sistema de Calidad y el Sistema de Información de Cultura y Patrimonio de Antioquia (SICPA), desarrollada	%	NA	NA	NA	NA	NA	NA	NA	NA	NA	85,0%

**Observación:** El logro total del indicador se encuentra registrado en el Plan Indicativo 2022 adjunto a este informe.

**SD\*:** Bienes o servicios de los cuales no se cuenta con el dato de su territorialización, o que son de naturaleza departamental, pero suman al total del indicador de producto.

Inversión del programa según subregiones - 2022										
TIPO RECURSO	Subtotal Programa	Valle de Aburrá	Oriente	Urabá	Suroeste	Norte	Bajo Cauca	Occidente	Nordeste	Magdalena Medio
Recursos propios	\$1.909	\$116	\$280	\$118	\$402	\$158	\$105	\$239	\$348	\$140

Inversión del programa según subregiones - 2022										
TIPO RECURSO	Subtotal Programa	Valle de Aburrá	Oriente	Urabá	Suroeste	Norte	Bajo Cauca	Occidente	Nordeste	Magdalena Medio
Recursos de gestión (Regalías, aportes municipales, nacionales, etc.)	\$693	\$17	\$22	\$130	\$316	\$2.5	\$100	\$67	\$35	0
<b>TOTAL</b>	\$2.602	\$133	\$303	\$248	\$718	\$160.5	\$205	\$307	\$384	\$140

**Observación:** cifras en millones de pesos.

El total de la inversión del programa, puede no ser igual a la suma de los subtotales por subregión. Dado que existen recursos cuya inversión es de nivel departamental.

## 1.4. Componente 4: Antioquia unida por la creación y la cultura

### 1.4.6. Programa 6: Unidos por la participación y la ciudadanía cultural

## Avance en los indicadores de resultado 2022

Nombre Dependencia	Nombre del Indicador de Resultado	Unidad de Medida	Meta Plan 2023	Meta 2022	Logro 2022	% Avance Meta Plan 2023
Instituto de Cultura y Patrimonio de Antioquia	Agentes culturales que participan en la elaboración de los planes departamentales de las áreas artísticas y de la cultura	Número	1.500	375	1.733	172,0%
Instituto de Cultura y Patrimonio de Antioquia	Agentes culturales que participan en la elaboración de los planes municipales de cultura	Número	3.000	1.000	2.475	147,9%

ODS movilizado(s) por este programa:



El Instituto de Cultura y Patrimonio de Antioquia logró un resultado exitoso en el indicador Agentes culturales que participan en la elaboración de los planes departamentales de las áreas artísticas y de la cultura, ya que superó la meta acumulada propuesta para el cuatrienio en un 172%, con una participación en el 2022 de 1.733 agentes culturales a través de 18 encuentros subregionales, para la formulación de los planes departamentales de las áreas artísticas y culturales.

Para la vigencia 2022, se superó la meta acumulada propuesta para el cuatrienio en un 147,9% del indicador Agentes culturales que participan en la elaboración de los planes

municipales de cultura, con una participación de 2.475 agentes culturales que participaron en la elaboración de los planes municipales de cultura.

Para el 2022 se logró un avance del 50,0% en el indicador de Planes de las áreas artísticas y culturales y plan de patrimonio con seguimiento y evaluación, en relación a la socialización del diagnóstico de las áreas artísticas, dicho proceso se hizo de manera participativa involucrando los Consejos de áreas culturales y realizando visitas a territorio, además de la generación de una estrategia para la difusión de la evaluación de los planes Antioquia y sus diversas voces. Así como el seguimiento a la implementación del Plan de Patrimonio.

En 2022 se alcanzó el 50,0% del indicador de Plan Departamental de Cultura 2021-2030 actualizado e implementado, a través del levantamiento del diagnóstico de cada una de las áreas culturales en cada subregión del departamento. Actividad que se continuara en el 2023 mediante la formulación de los textos de cada uno los planes de las áreas culturales y su publicación.

Para la vigencia 2022, se fortalecieron los 10 Consejos, integrados así: Consejo Departamental de Cultura, Consejo de

Patrimonio y ocho (8) Consejos Sectoriales (danza, música, teatro, artes visuales, literatura, medios alternativos de comunicación, la Red Departamental de Bibliotecas, audiovisuales - cinematografía); los cuales están conformados por un total de 20 consejeros, quienes para este año, acompañaron los procesos de revisión de formulación de los ocho (8) planes de áreas culturales que tiene el departamento, quienes se vincularon a través de inscripciones, capacitaciones, acompañamiento a los procesos de participación institucional con los encuentros realizados por el Instituto de Cultura y Patrimonio de Antioquia.



Convocatoria elección miembros del Consejo Departamental de Patrimonio.  
Valle de Aburra, Municipio de Medellín.  
Instituto de Cultura y Patrimonio de Antioquia - Oficina de comunicaciones.

Dando cumplimiento al indicador Sesiones de los consejos de cultura, patrimonio y áreas artísticas y culturales del nivel departamental realizadas, se llevaron a cabo 36 sesiones de los consejos de áreas del nivel departamental y cinco (5) reuniones del Consejo Departamental de Cultura, teniendo un cumplimiento con respecto a la meta del 90,0%.

El indicador Consejos de cultura, patrimonio y áreas artísticas y culturales del nivel departamental fortalecidos, ya se encuentra

cumplido con respecto a la meta del Plan de Desarrollo, para esta vigencia se mantienen conformados los consejos de las ocho (8) áreas artísticas, así como el consejo departamental de cultura y el consejo de patrimonio de acuerdo con la norma, y se han fortalecido a través de los procesos de formación impartidos por el Instituto de Cultura y Patrimonio de Antioquia.

En 2022 se alcanzó un 60,0% el indicador Plan Departamental de Lectura, Escritura y Bibliotecas, actualizado e implementado, se



Indicadores de producto según gestión por subregiones - 2022											
Indicadores de producto	Unidad	Valle de Aburrá	Oriente	Urabá	Suroeste	Norte	Bajo Cauca	Occidente	Nordeste	Magdalena Medio	SD*
departamental fortalecidos											
Planes municipales de cultura formulados	#	5	11	8	11	11	1	12	5	4	0
Consejeras y consejeros departamentales de cultura, participantes en la formulación del Plan Departamental de Cultura y de los planes departamentales de áreas artísticas y culturales	#	NA	NA	NA	NA	NA	NA	NA	NA	NA	20
Plan Departamental de Lectura, Escritura y Bibliotecas, actualizado e implementado	%	NA	NA	NA	NA	NA	NA	NA	NA	NA	60,0%

**Observación:** El logro total del indicador se encuentra registrado en el Plan Indicativo 2022 adjunto a este informe.

**SD\*:** Bienes o servicios de los cuales no se cuenta con el dato de su territorialización, o que son de naturaleza departamental, pero suman al total del indicador de producto.

Inversión del programa según subregiones - 2022										
TIPO RECURSO	Subtotal Programa	Valle de Aburrá	Oriente	Urabá	Suroeste	Norte	Bajo Cauca	Occidente	Nordeste	Magdalena Medio
Recursos propios	\$896	\$85	\$101	\$85	\$117	\$117	\$85	\$101	\$101	\$101
Recursos de gestión (Regalías, aportes municipales, nacionales, etc.)	0	0	0	0	0	0	0	0	0	0
<b>TOTAL</b>	\$896	\$85	\$101	\$85	\$117	\$117	\$85	\$101	\$101	\$101

**Observación:** cifras en millones de pesos.

El total de la inversión del programa, puede no ser igual a la suma de los subtotales por subregión. Dado que existen recursos cuya inversión es de nivel departamental.

## 1.5. Componente 5: Antioquia un hogar para el desarrollo integral

### 1.5.1. Programa 1: Antioquia en familia



**ARRIBA ANTIOQUIA**  
Alianza para la reactivación y revitalización de Antioquia

## Avance en los indicadores de resultado 2022

Nombre Dependencia	Nombre del Indicador de Resultado	Unidad de Medida	Meta Plan 2023	Meta 2022	Logro 2022	% Avance Meta Plan 2023
Secretaría de Inclusión Social y Familia	Municipios y/o Distrito con capacidades fortalecidas para el desarrollo integral de las familias	Número	125	40	40	76,8%

ODS movilizado(s) por este programa:



Durante la vigencia 2022, el programa *Antioquia en familia* fortaleció las capacidades para el desarrollo integral de las familias en 40 municipios del departamento, a través de asesorías, asistencias técnicas, espacios de formación y atención preferente, los cuales posibilitaron brindar a los actores territoriales, elementos conceptuales y pedagógicos para el acompañamiento a las familias desde un enfoque

de curso de vida y reconocer los diferentes momentos que transitan las personas que hacen parte de un grupo familiar desde la gestación hasta la vejez, y cómo en ese transcurrir vital y en la interacción con entornos y factores familiares, sociales, económicos, ambientales y culturales, generan unas ventanas de oportunidad y efectos acumulativos para el desarrollo humano.

**Tabla 4. Municipios y/o distritos con capacidades fortalecidas para el desarrollo integral de las familias, con enfoque de curso de vida, según subregiones de Antioquia, 2022**

Valle de Aburrá	Oriente	Suroeste	Norte	Occidente	Nordeste	Bajo Cauca	Urabá	Magdalena Medio
Medellín Girardota	Alejandría Argelia El Peñol Guatapé La Unión San Luis Sonsón	Caramanta Amaga Concordia Jardín Montebello Urrao Tarso	Belmira Briceño Carolina del Príncipe Angostura Gómez Plata Valparaíso Venecia	Abriaquí Anzá Armenia Giraldo Heliconia Liborina Olaya Peque	Anorí Vegachí Yalí	N.A.	Chigorodó Carepa San Pedro de Urabá	Maceo Puerto Nare Yondó

El proceso de fortalecimiento de los 40 municipios y distrito, se orientó según lo establecido desde la *Política pública para el apoyo y fortalecimiento de las familias en Antioquia*, avanzando principalmente en tres aspectos: el primero, con la realización del diagnóstico por entidad territorial, la priorización de necesidades, y la lectura y análisis de la

información municipal y/o distrital; el segundo, con la elaboración de la matriz de plan de acción municipal y/o distrital, la cual responde a los hallazgos del diagnóstico territorial; y como tercero, con la validación y adopción del documento final por parte de las instancias validadoras.



Visita territorial a familia cafetera en el marco del Plan Cosecha.  
Suroeste, municipio Fredonia.

Secretaría de Inclusión Social y Familia - Gerencia de Infancia, Adolescencia y Juventud.

De igual manera, se destaca que el programa *Antioquia en Familia*, durante la vigencia 2022, llegó a los 125 municipios y/o distritos del departamento, con la coordinación de acciones para la implementación de la *Política pública de apoyo y fortalecimiento familiar*, a través de la elaboración de planes de acompañamiento territorial, y la generación de espacios de asesoría y asistencia técnica para el fortalecimiento de las capacidades territoriales, el acompañamiento a las instancias que articulan acciones para y por las familias, el desarrollo de espacios de formación sobre convivencia democrática y afianzamiento de capacidades familiares; así como la materialización de articulaciones con entidades privadas y académicas que aportaron al acompañamiento y

promoción de capacidades de los actores territoriales.

También se implementó una estrategia de movilización social de las políticas públicas departamentales de curso de vida y familia, aunando esfuerzos, saberes y acciones para el acompañamiento, construcción y empoderamiento de las personas, comunidades e instituciones, y con ello aportando a las transformaciones culturales e imaginarios sociales que promuevan la garantía de derechos de niñas, niños, adolescentes, jóvenes y sus familias, a través de la implementación de estrategias de comunicación, información y educación.

Tabla 5. Estrategias de movilización implementada en curso de vida y familia, Antioquia, 2022

Primera Infancia, Infancia - Adolescencia	
<ul style="list-style-type: none"> <li>• Día nacional del cepillado.</li> <li>• Entorno protector en el marco de Halloween.</li> <li>• Reconocimiento de experiencias significativas para el desarrollo integral temprano.</li> <li>• Día Internacional contra el maltrato infantil.</li> <li>• Antioquia Acuna la Vida.</li> <li>• Promoción de los derechos de las niñas, niños y adolescentes.</li> <li>• Mes de la niñez.</li> <li>• Día mundial de la prevención del abuso sexual.</li> <li>• Tránsitos armónicos en la primera infancia.</li> <li>• Prevención del embarazo en adolescentes.</li> </ul>	<ul style="list-style-type: none"> <li>• Día internacional de la lucha contra el maltrato infantil.</li> <li>• Día internacional de las manos rojas, no a la vinculación, uso y utilización de niños, niñas, adolescentes y jóvenes en los conflictos armados.</li> <li>• Día mundial contra el trabajo infantil.</li> <li>• Día mundial contra la trata de personas.</li> <li>• Conmemoración frente al día internacional contra la Explotación sexual comercial de niñas, niños y adolescentes (ESCNNA).</li> <li>• Encuentros subregionales del proceso de actualización de la Política Pública de Infancia y Adolescencia.</li> <li>• Día nacional de la niñez y la adolescencia indígena colombiana.</li> <li>• Día internacional de la niña.</li> </ul>
Juventud	Familias
<ul style="list-style-type: none"> <li>• Acompañamiento a los Consejos Municipales de Juventud -CMJ- y Plataformas de Juventud.</li> <li>• Encuentros subregionales de la Escuela de Agentes Locales de Juventud.</li> <li>• Día mundial de las habilidades de la juventud.</li> <li>• Día internacional de la juventud.</li> <li>• Semana de la Juventud: estrategia HabitAntioquia, Feria de emprendimiento juvenil, premios departamentales Jóvenes por la Vida, Seminario virtual de liderazgo juvenil, Fondo de apoyo a iniciativas de muralismo: el rostro de los colores juveniles.</li> <li>• Asamblea Departamental de Juventud.</li> <li>• Posesión del Consejo Departamental de Juventud y conformación de la Plataforma, ante el señor Gobernador.</li> <li>• Dinamización del Sistema Departamental de Juventud: 2 sesiones del CDJ, 2 sesiones de la PDJ, 4 comisiones de concertación y decisión, 2 encuentros del CDJ y el PDJ con el Consejo de Gobierno.</li> <li>• Encuentros de la Mesa Departamental de Juventud: 1 plenaria y encuentro por comisiones.</li> </ul>	<ul style="list-style-type: none"> <li>• Pedagogía de la Política Pública de Apoyo y Fortalecimiento Familiar en medios radiales.</li> <li>• Sensibilización en medios empresariales de las leyes 1361 y 1857, así como de la Política Pública de Apoyo y Fortalecimiento Familiar</li> <li>• Día internacional de las familias.</li> <li>• Pedagogía de la familia como eje articulador transversal donde confluye y se ve reflejado el desarrollo del curso de vida y nuestro primer entorno protector.</li> <li>• Mes de las familias.</li> <li>• Familias por la Vida.</li> <li>• Recorridos subregionales en el marco de las jornadas Somos Antioquia.</li> <li>• Foro departamental de familias para la comprensión del enfoque del curso de vida.</li> <li>• Promoción de entornos protectores y seguros para celebrar en familia la navidad.</li> </ul>

Además, desde la Gerencia de Infancia, Adolescencia y Juventud, se continuó con la implementación del *Observatorio poblacional de curso de vida y familia*, el cual se configura como un centro de análisis de datos y difusión de conocimiento sobre derechos y atención integral de estos sectores y grupos poblacionales. Desde esta instancia y durante la vigencia 2022, se gestionaron, procesaron, almacenaron y generaron datos útiles para el desarrollo de los programas de la Gerencia.

Asimismo, el Observatorio realizó acompañamiento y asesoría en la construcción de instrumentos de recolección y almacenamiento de la información para la actualización de políticas públicas departamentales, así como el diseño y consolidación de un software de gestión de acciones, adaptado a las necesidades de acompañamiento que realizan los programas de la Gerencia. Además, se ajustó la página web del Observatorio según retroalimentación recibida por usuarios externos e internos de la misma.



## Avance de la gestión de productos e inversión 2022

Indicadores de producto según gestión por subregiones - 2022											
Indicadores de producto	Unidad	Valle de Aburrá	Oriente	Urabá	Suroeste	Norte	Bajo Cauca	Occidente	Nordeste	Magdalena Medio	SD*
Familias atendidas para el fortalecimiento de sus capacidades	#	0	107	519	171	28	176	207	70	67	NA
Municipios y/o Distrito asistidos técnicamente para el fortalecimiento de la atención integral a las familias	#	10	23	11	23	17	6	19	10	6	NA
Estrategia de movilización social de las políticas públicas departamentales de curso de vida y familia, implementada	%	NA	NA	NA	NA	NA	NA	NA	NA	NA	100%
Observatorio poblacional de curso de vida y familia implementado	%	NA	NA	NA	NA	NA	NA	NA	NA	NA	80,0%

**Observación:** El logro total del indicador se encuentra registrado en el Plan Indicativo 2022 adjunto a este informe.

**SD\*:** Bienes o servicios de los cuales no se cuenta con el dato de su territorialización, o que son de naturaleza departamental, pero suman al total del indicador de producto.

Inversión del programa según subregiones - 2022										
TIPO RECURSO	Subtotal Programa	Valle de Aburrá	Oriente	Urabá	Suroeste	Norte	Bajo Cauca	Occidente	Nordeste	Magdalena Medio
Recursos propios	\$ 1.520	\$ 122	\$ 280	\$ 134	\$ 280	\$ 206	\$ 73	\$ 231	\$ 121	\$ 73
Recursos de gestión (regalías, aportes municipales, nacionales, etc)	NA	NA	NA	NA	NA	NA	NA	NA	NA	NA
<b>TOTAL</b>	\$ 1.520	\$ 122	\$ 280	\$ 134	\$ 280	\$ 206	\$ 73	\$ 231	\$ 121	\$ 73

**Observación:** cifras en millones de pesos.

El total de la inversión del programa, puede no ser igual a la suma de los subtotales por subregión. Dado que existen recursos cuya inversión es de nivel departamental.

### 1.5. Componente 5: Antioquia un hogar para el desarrollo integral

#### 1.5.2. Programa 2: Unidos por la primera infancia



PROGRAMAS DE  
DESARROLLO CON  
ENFOQUE TERRITORIAL

## Avance en los indicadores de resultado 2022

Nombre Dependencia	Nombre del Indicador	Unidad de Medida	Meta Plan 2023	Meta 2022	Logro 2022	% Avance Meta Plan 2023
Secretaría de Inclusión Social y Familia	Niños y niñas con atención integral para la primera infancia, que obtienen nivel de desarrollo adecuado, según la escala cualitativa de valoración del desarrollo integral	Porcentaje	94,0%	93,5%	98,6%	104,9%

ODS movilizado(s) por este programa:



En el marco de la atención integral a la primera infancia, durante 2022 se llevó a cabo la medición de la escala cualitativa de valoración del desarrollo integral, la cual dio como resultado que un 98,6% de las niñas y niños que son atendidos, cuentan con un nivel de desarrollo adecuado. Este logro es superior a la meta programada para esta vigencia, debido al enfoque aplicado en los encuentros educativos grupales y en el hogar, y a la atención en los Centros de Desarrollo Infantil (CDI), que han permitido mejorar las capacidades de las personas participantes del programa Buen Comienzo Antioquia, por medio del diseño e implementación de diferentes planes de acompañamiento.

De igual manera, desde el programa *Unidos por la primera infancia*, se desarrollaron estrategias y acciones orientadas a brindar una atención integral para el adecuado desarrollo físico, emocional, cognitivo y psicológico de niños y niñas desde la gestación hasta los primeros seis años de vida, y a disminuir las brechas que impiden el desarrollo de sus capacidades y potencialidades necesarias para una vida creativa, productiva y feliz.

Para lograr lo anterior, se generó la articulación intersectorial e interinstitucional para la gestión y organización de la oferta departamental enfocada en la primera infancia, el fortalecimiento territorial, la atención integral, la cualificación del talento humano y la gestión del conocimiento. Es así, como en esta vigencia, se implementó el convenio marco 0675 de 2022 con el Instituto Colombiano de Bienestar Familiar (ICBF) por valor de \$76.579.344.026, para el desarrollo de acciones de implementación de la Política de Estado De Cero a Siempre, y de la Política Departamental Buen Comienzo Antioquia, para la promoción del desarrollo a la primera infancia.

En el marco de dicho convenio, se brindó atención integral a 58.927 niñas y niños entre los 0 a 5 años, en 112 municipios y/o distrito de Antioquia, a través de las modalidades de atención familiar e institucional, conforme a los lineamientos técnicos, manuales operativos y guías establecidas por parte del ICBF. De igual manera, se brindó atención integral a 11.412 madres gestantes y lactantes en las mismas entidades territoriales.

**Gráfico 3. Niños y niñas entre los 0 y 5 años y madres gestantes y lactantes, atendidos integralmente, según subregiones de Antioquia, 2022**

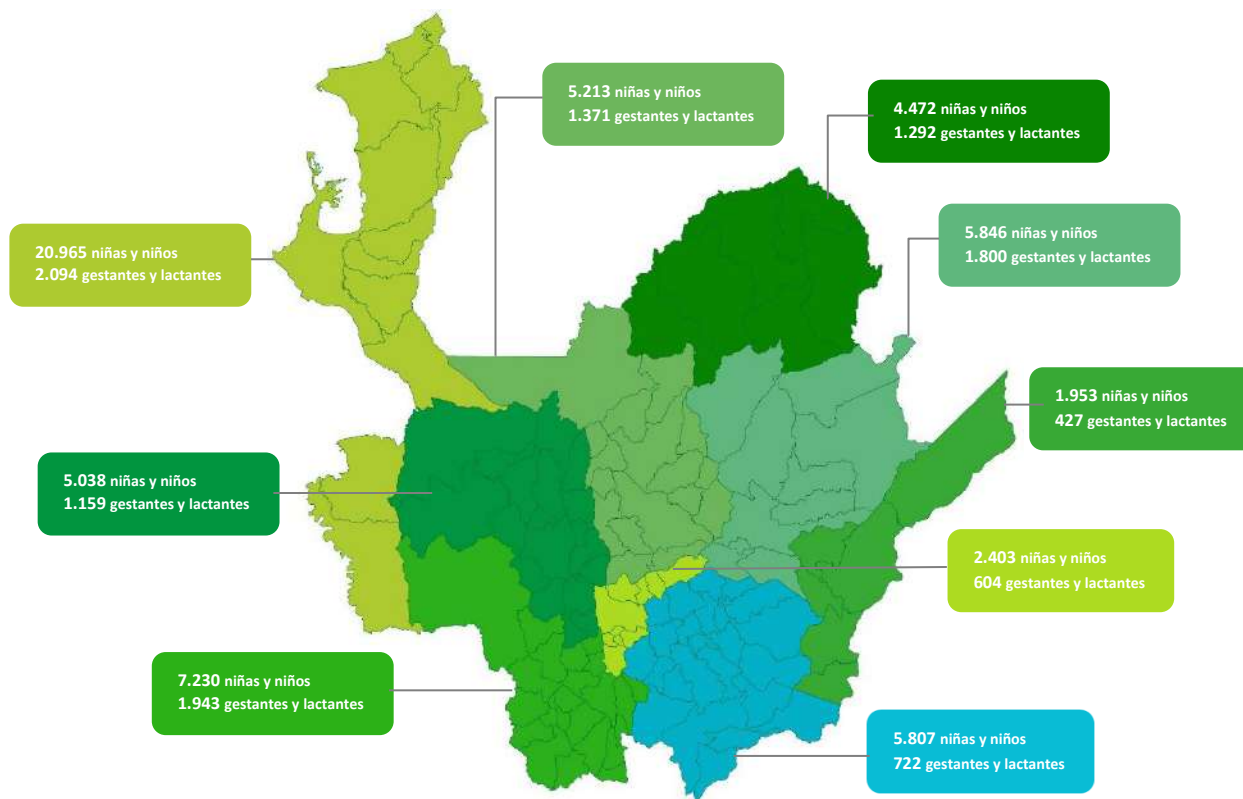

Fuente: Secretaría de Inclusión Social y Familia - Gerencia de Infancia, Adolescencia y Juventud.

Gráfico 4. Coberturas de atención integral de niños y niñas entre los 0 y 5 años, según subregiones de Antioquia, 2020, 2021 y 2022

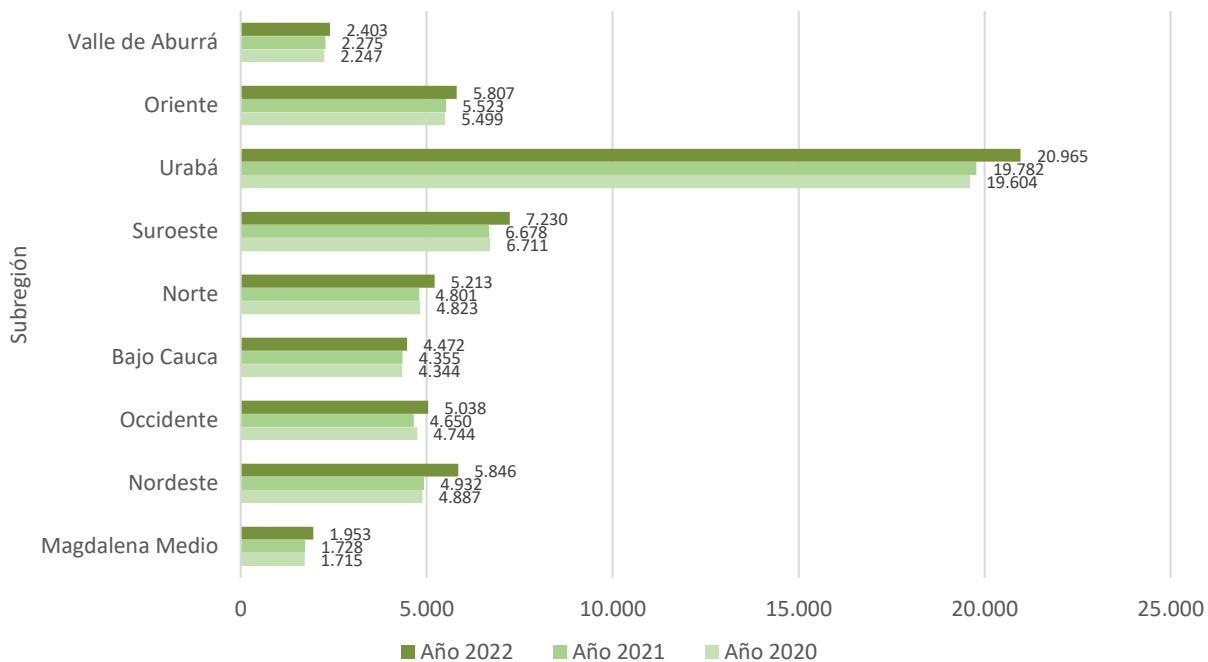

Fuente: Secretaría de Inclusión Social y Familia - Gerencia de Infancia, Adolescencia y Juventud.

De acuerdo con las cifras de la vigencia 2022, las nueve subregiones aumentaron su cobertura de atención a la primera infancia: Valle de Aburrá con 128 atenciones, para un total de 2.403 niñas y niños atendidos; Oriente con 284 atenciones, para un total 5.807 niñas y niños atendidos; Urabá con 1.183 atenciones, para un total de 20.965 niñas y niños atendidos; Suroeste con 552 atenciones, para un total de 7.230 niñas y niños atendidos; Norte con 412 atenciones, para un total de 5.213 niñas y niños atendidos; Bajo Cauca con 117 atenciones , para un total de 4.472 niñas y niños atendidos; Occidente con 388 atenciones, para un total de 5.038 niñas y niños atendidos; Nordeste con 914 atenciones, para un total de 5.846 niñas y niños atendidos y Magdalena Medio con 225 atenciones, para un total de 1.953 niñas y niños atendidos.

Con relación a los municipios y/o distritos asistidos técnicamente para el fortalecimiento de la atención integral a la primera infancia en Antioquia, la Gerencia de Infancia, Adolescencia y Juventud ha ofrecido acompañamiento técnico a los 125, en relación a los temas del desarrollo infantil temprano, entornos protectores, garantía de derechos, rutas integrales de atenciones, política pública de primera infancia, y promoción y abordaje de las prácticas de lactancia materna en mujeres gestantes y madres en periodo de lactancia. En las asesorías, asistencias técnicas y acciones desarrolladas, se contó con más de 8.217 participaciones, de las y los actores territoriales que trabajan por y con la primera infancia.



Estrategia Lactancia Materna Política Pública de Primera Infancia – Buen Comienzo Antioquia.  
Valle de Aburrá, municipio Caldas.

Secretaría de Inclusión Social y Familia - Gerencia de Infancia, Adolescencia y Juventud.

Además, desde la Gerencia de Infancia, Adolescencia y Juventud se gestionaron recursos por valor de \$15.869.545.693 a través del mecanismo de *Obras por impuestos*, para la adquisición y reposición de la dotación de 60 Centros de Desarrollo Infantil (CDI) ubicados en las subregiones Urabá, Occidente, Bajo Cauca y

Nordeste. Adicionalmente la Secretaría de Inclusión Social y Familia realizará una inversión de \$8.020.000.000 para la construcción, adecuación y/o dotación de CDI en los municipios: Yalí, Liborina, Carepa, Granada, Zaragoza, Campamento, La Ceja, Guarne, y El Retiro.

## Avance de la gestión de productos e inversión 2022

Indicadores de producto según gestión por subregiones - 2022											
Indicadores de producto	Unidad	Valle de Aburrá	Oriente	Urabá	Suroeste	Norte	Bajo Cauca	Occidente	Nordeste	Magdalena Medio	SD*
Niños y niñas entre los 0 y 5 años, atendidos integralmente	#	2.403	5.807	20.965	7.230	5.213	4.472	5038	5.846	1.953	NA
Madres gestantes y lactantes atendidas integralmente	#	604	722	2.094	1.943	1.371	1.292	1.159	1.800	427	NA
Municipios y/o Distrito asistidos técnicamente para el fortalecimiento de la atención integral a la primera infancia	#	10	23	11	23	17	6	19	10	6	NA
Estrategia de formación en entornos protectores, parto humanizado y lactancia, implementada con los actores territoriales que atienden a la primera infancia	%	NA	NA	NA	NA	NA	NA	NA	NA	NA	80,0%

**Observación:** El logro total del indicador se encuentra registrado en el Plan Indicativo 2022 adjunto a este informe.

**SD\*:** Bienes o servicios de los cuales no se cuenta con el dato de su territorialización, o que son de naturaleza departamental, pero suman al total del indicador de producto.

Inversión del programa según subregiones - 2022										
TIPO RECURSO	Subtotal Programa	Valle de Aburrá	Oriente	Urabá	Suroeste	Norte	Bajo Cauca	Occidente	Nordeste	Magdalena Medio
Recursos propios	\$ 15.931	\$ 601	\$ 4.882	\$ 2.111	\$ 1.382	\$ 1.321	\$ 1.461	\$ 2.811	\$ 1.001	\$ 361
Recursos de gestión (regalías, aportes municipales, nacionales, etc)	\$ 76.579	\$ 3.034	\$ 9.252	\$ 26.420	\$ 9.270	\$ 6.575	\$ 6.286	\$ 6.536	\$ 6.926	\$ 2.280
<b>TOTAL</b>	<b>\$ 92.510</b>	<b>\$ 3.635</b>	<b>\$ 14.134</b>	<b>\$ 28.531</b>	<b>\$ 10.652</b>	<b>\$ 7.896</b>	<b>\$ 7.747</b>	<b>\$ 9.347</b>	<b>\$ 7.927</b>	<b>\$ 2.641</b>

**Observación:** cifras en millones de pesos.

El total de la inversión del programa, puede no ser igual a la suma de los subtotales por subregión. Dado que existen recursos cuya inversión es de nivel departamental.

### 1.5. Componente 5: Antioquia un hogar para el desarrollo integral

#### 1.5.3. Programa 3: Antioquia para la infancia y la adolescencia



PROGRAMAS DE  
DESARROLLO CON  
ENFOQUE TERRITORIAL

## Avance en los indicadores de resultado 2022

Nombre Dependencia	Nombre del Indicador	Unidad de Medida	Meta Plan 2023	Meta 2022	Logro 2022	% Avance Meta Plan 2023
Secretaría de Inclusión Social y Familia	Actores territoriales con capacidades fortalecidas para la atención integral de niños, niñas y adolescentes	Número	1.200	330	1.570	413,5%

ODS movilizado(s) por este programa:



Para la vigencia 2022, desde el programa *Antioquia para la infancia y la adolescencia*, se fortalecieron las capacidades de 1.570 actores territoriales de los 125 municipios y/o distritos de Antioquia, cualificando la atención integral ofrecida a niñas, niños y adolescentes, con el desarrollo de espacios de formación departamentales, subregionales y municipales.

En el marco de este proceso, se destacan los espacios académicos y foros realizados, orientados a: prevenir el reclutamiento, uso y utilización de niñas, niños y adolescentes en Antioquia, compartir experiencias significativas en la prevención del trabajo Infantil, prevenir y actuar frente a las violencias sexuales, prevenir el embarazo adolescente, y brindar herramientas para actualizar las políticas públicas en curso de vida. Estos espacios brindaron herramientas técnicas a las y los actores territoriales, fortaleciendo su capacidad de respuesta en su trabajo, con relación a la protección y garantía de los derechos, y aportando a la construcción de entornos protectores para niñas, niños y adolescentes.

Con relación a la asistencia técnica para el fortalecimiento de la atención integral dirigida a niños, niñas y adolescentes, se realizó acompañamiento a los 125 municipios y/o distritos del departamento, fortaleciendo a las entidades territoriales en los temas de promoción de derechos, vulneraciones de derechos, rutas Espacios en los cuales participaron profesionales,

de atención y restablecimiento de derechos. líderes, lideresas y cuidadores que se relacionan directamente con las niñas, niños y adolescentes en los diferentes territorios.

Se fortalecieron, además, cinco (5) escenarios de participación política de niñas, niños y adolescentes:

Los dos primeros fueron los *Consejos asesores y consultivos de niñas, niños y adolescentes a nivel subregional* y el *Consejo asesor y consultivo de niñas, niños y adolescentes de nivel departamental*; estos se acompañaron de manera articulada con el Instituto Colombiano de Bienestar Familiar (ICBF) y en ellos se contó con la participación de 155 niñas, niños y adolescentes. De estos espacios, se destaca que cuentan con una agenda programática que desarrollan anualmente y que fortalece su participación e incidencia política.

El tercero fue la estrategia de participación *Comunalitos*, la cual se acompaña de manera articulada con la Secretaría de Participación y Cultura Ciudadana; el cuarto fue *Personeras y personeros estudiantiles* el cual se articula con la Secretaría de Educación; y el quinto *Niñas, niños y adolescentes veedores del Plan de Desarrollo Departamental*. En el marco de estos escenarios se contó con la participación de 814 niñas, niños y adolescentes en diferentes procesos formativos.



Formación Promoción de derechos comunidad indígena el Charcón.  
Occidente, municipio Uramita.

Secretaría de Inclusión Social y Familia-Gerencia de Infancia, Adolescencia y Juventud.

En relación con la actualización de la *Política pública departamental para la protección integral de la infancia y la adolescencia*, durante la vigencia 2022 se avanzó en un 80,0% de su actualización, logrando generar un documento técnico de la política pública y la construcción del documento con el articulado. Para el desarrollo de este proceso se realizaron talleres y diálogos territoriales intergeneracionales con familias, actores institucionales, niñas, niños y adolescentes del departamento, desde la metodología de marco lógico.

Para el análisis y formulación del problema público, objeto de esta política, se realizaron 220

talleres, en los cuales participaron 1.483 niñas, niños y adolescentes y 2.231 adultos entre padres de familia, líderes y actores territoriales. De igual manera se realizaron cinco encuentros subregionales, en los cuales participaron 370 actores claves de los territorios.

Para la validación del documento técnico se realizaron 62 diálogos intergeneracionales, en 57 municipios del departamento, en los cuales participaron 938 personas entre niñas, niños, adolescentes, padres de familia, líderes y actores territoriales, además de la realización de nueve encuentros subregionales.





Indicadores de producto según gestión por subregiones - 2022											
Indicadores de producto	Unidad	Valle de Aburrá	Oriente	Urabá	Suroeste	Norte	Bajo Cauca	Occidente	Nordeste	Magdalena Medio	SD*
Municipios y/o Distrito asistidos técnicamente para el fortalecimiento de la atención integral dirigida a niños, niñas y adolescentes	#	10	23	11	23	17	6	19	10	6	NA
Plan de acción departamental para el fortalecimiento de la atención integral a los niños, niñas y adolescentes, implementado	%	NA	NA	NA	NA	NA	NA	NA	NA	NA	100%
Política Pública Departamental para la Protección Integral de la Infancia y la Adolescencia, actualizada	%	NA	NA	NA	NA	NA	NA	NA	NA	NA	80,0%

**Observación:** El logro total del indicador se encuentra registrado en el Plan Indicativo 2022 adjunto a este informe.

**SD\*:** Bienes o servicios de los cuales no se cuenta con el dato de su territorialización, o que son de naturaleza departamental, pero suman al total del indicador de producto.

Inversión del programa según subregiones - 2022										
TIPO RECURSO	Subtotal Programa	Valle de Aburrá	Oriente	Urabá	Suroeste	Norte	Bajo Cauca	Occidente	Nordeste	Magdalena Medio
Recursos propios	\$ 1.579	\$ 126	\$ 291	\$ 139	\$ 290	\$ 215	\$ 76	\$ 240	\$ 126	\$ 76
Recursos de gestión (regalías, aportes municipales, nacionales, etc)	NA	NA	NA	NA	NA	NA	NA	NA	NA	NA
<b>TOTAL</b>	<b>\$ 1.579</b>	<b>\$ 126</b>	<b>\$ 291</b>	<b>\$ 139</b>	<b>\$ 290</b>	<b>\$ 215</b>	<b>\$ 76</b>	<b>\$ 240</b>	<b>\$ 126</b>	<b>\$ 76</b>

**Observación:** cifras en millones de pesos.

El total de la inversión del programa, puede no ser igual a la suma de los subtotaes por subregión. Dado que existen recursos cuya inversión es de nivel departamental.

## 1.5. Componente 5: Antioquia un hogar para el desarrollo integral

### 1.5.4. Programa 4: Jóvenes por la vida

#### Avance en los indicadores de resultado 2022

Nombre Dependencia	Nombre del Indicador	Unidad de Medida	Meta Plan 2023	Meta 2022	Logro 2022	% Avance Meta Plan 2023
Secretaría de Inclusión Social y Familia	Jóvenes de Antioquia con capacidades fortalecidas para la incidencia social, participativa y política	Número	5.000	1.400	1.419	120,0%

ODS movilizado(s) por este programa:



Durante esta vigencia, desde el programa *Jóvenes por la vida*, se desarrollaron estrategias orientadas a promover el reconocimiento y la garantía de los derechos de la población joven en Antioquia.

Para conocer el estado del *Subsistema de participación juvenil* departamental, se realizó un diagnóstico en los 125 municipios y/o distritos, lo que permitió identificar la situación de cada territorio. En el marco de los grupos juveniles se identificó que existen alrededor de 2.000, los cuales se crean y desintegran de forma

permanente, por lo que su número es altamente variable; de estos, al menos 700, se encuentran ubicados en el Distrito Medellín. Desde el programa se brindó acompañamiento técnico y procesos permanentes de formación, especialmente a los grupos juveniles por fuera de este distrito (dado que la capital del departamento cuenta con un programa autónomo -denominado Clubes Juveniles- para acompañar estos grupos), promoviendo, además, el surgimiento de nuevos grupos y la integración de los existentes.



Estrategia HabitAntioquia - Parada Medellín, noviembre de 2022.  
Valle de Aburrá, Distrito Medellín.

Secretaría de Inclusión Social y Familia - Gerencia de Infancia, Adolescencia y Juventud

En el marco de las *Plataformas municipales de juventud*, se identificó que Antioquia cuenta con 88 entidades territoriales con plataforma activa y 37 con plataforma registrada pero inactiva. Si bien, al comienzo del actual gobierno se contaba con un 20,0% de las plataformas activas, actualmente se ha logrado activar un 70,0%. Para ello, se ha trabajado en el fortalecimiento de los grupos juveniles, acompañando este proceso con el levantamiento de línea de base, y la

actualización y registro de dichas plataformas. Además, se ha trabajado con sus miembros en la construcción de agendas de trabajo, y sus representantes han hecho parte del proceso de formación para el fortalecimiento de sus habilidades y derechos.

En cuanto al acompañamiento y dinamización del Sistema Departamental de Juventud, para la vigencia 2022 este contaba con 19 jóvenes en la

Plataforma Departamental de Juventud (PDJ), con quienes se realizaron diversos encuentros. La Plataforma realizó encuentros virtuales y presenciales de forma periódica, y sus integrantes trabajaron en el fortalecimiento de las plataformas de su subregión. Además, dos representantes de la PDJ hacen parte de la *Comisión de concertación y decisión* del departamento.

En el macro de los *Consejos municipales de juventud* -a partir de su posesión entre diciembre del 2021 y la vigencia 2022-, el programa *Jóvenes por la vida* desplegó a todo su equipo de enlaces territoriales para acompañar a las y los jóvenes consejeras y consejeros en la formulación de sus reglamentos de funcionamiento, el diseño de planes de trabajo y agendas juveniles. Semana a semana, por solicitud o por oferta, el programa sigue brindando su acompañamiento para el ejercicio de su rol.

De igual manera, en la vigencia 2022 se eligió el Consejo Departamental de Juventud, conformado por 15 consejeros -como lo establece la Ley- según el número de habitantes

jóvenes y de entidades territoriales en cada subregión. La elección se llevó a cabo en un proceso de asambleas subregionales virtuales, y las y los consejeros se posesionaron ante el señor gobernador, en el recinto de la Asamblea de Antioquia, el 30 de marzo de 2022.

También, durante este año, se expidió el decreto que reglamenta la *Comisión de concertación y decisión*, y se elaboró y expidió el decreto que determina el funcionamiento y estímulos a los *Consejos Departamentales de Juventud*. Además, se incluyeron en estos decretos, beneficios a las y los miembros de la Plataforma Departamental de Juventud.

Además, se realizó la Asamblea departamental de juventud, con la convocatoria de alrededor de 500 jóvenes representantes de los 125 municipios y/o distritos (consejeros, miembros de plataforma, coordinadores de juventud, miembros de juntas de acción comunal jóvenes) la cual contó con una metodología de campamento que duro tres días, en los cuales se reflexionó sobre dinámicas juveniles, aportes a la actualización de la política pública de juventud, entre otros asuntos.



Posesión del Consejo Departamental de Juventud e instalación de la Plataforma Departamental de Juventud. Asamblea Departamental, 30 de marzo de 2022. Valle de Aburrá, Distrito Medellín. Secretaría de Inclusión Social y Familia - Gerencia de Infancia, Adolescencia y Juventud.

Sumado a lo anterior, desde el programa se brindó acompañamiento técnico a los 125 municipios y/o distritos, a través de 400 asesorías y asistencias técnicas realizadas en pro de la garantía de derechos para la población joven, de acuerdo a sus necesidades, condiciones e intereses; logrando que los territorios cuenten con una mejor capacidad de respuesta de las y los actores claves de juventud.

También se desarrolló un modelo propio para brindar asesoría y asistencia técnica a las coordinaciones municipales de juventud y demás agentes locales de juventud, lo que permitió para la vigencia 2022, que 118 de los 125 municipios y/o distritos cuenten en la actualidad con un programa de juventud estructurado. Además, se desarrolló un plan de acompañamiento simultáneo a 43 municipios que están en ruta de actualización de su política de juventud, con el fin de que dichos acuerdos sean aprobados en 2023.

En relación a la actualización de la *Política departamental de juventud*, durante esta vigencia se avanzó en un 80,0%, con el levantamiento del estado del arte, la construcción de documentos diagnósticos, la aplicación de grupos focales, la reactivación de las instancias de consulta y el diseño de la muestra poblacional, para conocer las necesidades y sueños de las y los jóvenes.

En otros aspectos, se realizaron nueve (9) *escuelas locales de juventud*, en articulación con el Programa *Antioquia Lab* de la Secretaría de Participación y Cultura Ciudadana. Espacios que reunieron, en promedio, 850 jóvenes de las nueve subregiones del departamento, con quienes se realizaron procesos de formación sobre agendas juveniles, consumo consciente, voluntariado juvenil, pensamiento creativo, entre otros temas. Asimismo, se desarrolló una acción colectiva y un concierto pedagógico sobre la noviolencia.

En el marco de las estrategias de movilización social, se desarrolló la estrategia *HabitAntioquia* parada Medellín, con el objetivo de promover escenarios de aprendizaje desde la exploración y el reconocimiento de los territorios para el desarrollo integral de las y los jóvenes. Al respecto, se realizaron recorridos urbanos por las calles del Distrito Medellín, para conectar a las y los jóvenes con las experiencias locales y los procesos territoriales de la ciudad, como también

generar aprendizajes y brindarles herramientas que puedan integrar a sus realidades y aportar a una transformación positiva de sus territorios. En el espacio participaron un promedio de 300 jóvenes del departamento.

Sumado a lo anterior:

Se le dio continuidad al *Fondo de apoyo a iniciativas en muralismo, el rostro de los colores juveniles*, que busca apoyar el desarrollo del muralismo en los municipios y/o distritos de Antioquia. Para la vigencia 2022 se realizaron 27 murales, los cuales buscan resaltar la diversidad juvenil a través de sus tendencias e identidades, el papel de los y las jóvenes en la construcción de paz, y cómo este grupo poblacional se sueña el departamento, en el marco de la Agenda Antioquia del 2040.

Se desarrolló el *Seminario virtual de liderazgo juvenil*, espacio de formación sobre construcción de ciudadanía juvenil y gestión y formulación de proyectos, que le permitió a 30 jóvenes reconocer su valor y papel como sujetos políticos y protagonistas del cambio.

Se creó la estrategia *Premios Departamentales Jóvenes por la Vida*, con el objetivo de reconocer la labor desarrollada por las y los jóvenes del departamento, su trayectoria y compromiso en distintos ámbitos del desarrollo de sus municipios y/o distritos. Para 2022 se reconocieron 12 procesos juveniles: de los consejos y las plataformas de juventud, las coordinaciones de juventud, y las y los líderes que día a día trabajan por la juventud de Antioquia.

Se desarrolló la *Feria de emprendimiento juvenil 2022*, para el reconocimiento y fortalecimiento de pequeñas unidades productivas creadas por las y los jóvenes emprendedores, al cual contó con la participación 100 jóvenes de todo el departamento. Cabe recalcar que durante el primer día de la feria, en articulación con la Secretaría de Productividad y Competitividad, el Servicio Nacional de Aprendizaje (SENA), la Caja de Compensación Familias de Antioquia (Comfama) y la Cooperativa Financiera de Antioquia (CFA), se llevó a cabo un proceso de formación en temas como: economía circular, marketing digital, posicionamiento de marca y finanzas, entre otros. Posteriormente, durante el 11 y 12 de noviembre se realizó la muestra comercial en el Centro Comercial San Diego (Distrito Medellín).



Indicadores de producto según gestión por subregiones - 2022											
Indicadores de producto	Unidad	Valle de Aburrá	Oriente	Urabá	Suroeste	Norte	Bajo Cauca	Occidente	Nordeste	Magdalena Medio	SD*
Encuentros para el desarrollo de capacidades de la población joven, realizados	#	NA	NA	NA	NA	NA	NA	NA	NA	NA	83

**Observación:** El logro total del indicador se encuentra registrado en el Plan Indicativo 2022 adjunto a este informe.

**SD\*:** Bienes o servicios de los cuales no se cuenta con el dato de su territorialización, o que son de naturaleza departamental, pero suman al total del indicador de producto.

Inversión del programa según subregiones - 2022										
TIPO RECURSO	Subtotal Programa	Valle de Aburrá	Oriente	Urabá	Suroeste	Norte	Bajo Cauca	Occidente	Nordeste	Magdalena Medio
Recursos propios	\$ 1.271	\$ 101	\$ 233	\$ 108	\$ 231	\$ 171	\$ 64	\$ 190	\$ 108	\$ 65
Recursos de gestión (regalías, aportes municipales, nacionales, etc)	NA	NA	NA	NA	NA	NA	NA	NA	NA	NA
<b>TOTAL</b>	<b>\$ 1.271</b>	<b>\$ 101</b>	<b>\$ 233</b>	<b>\$ 108</b>	<b>\$ 231</b>	<b>\$ 171</b>	<b>\$ 64</b>	<b>\$ 190</b>	<b>\$ 108</b>	<b>\$ 65</b>

**Observación:** cifras en millones de pesos.

El total de la inversión del programa, puede no ser igual a la suma de los subtotales por subregión. Dado que existen recursos cuya inversión es de nivel departamental.

## 1.5. Componente 2: Antioquia un hogar para el desarrollo integral

### 1.5.5. Programa 5: Antioquia reivindicando los derechos del adulto mayor



**ARRIBA ANTIOQUIA**  
Alianza para la reactivación y revitalización de Antioquia



**ANTIOQUIA RESILIENTE**

## Avance en los indicadores de resultado 2022

Nombre Dependencia	Nombre del Indicador	Unidad de Medida	Meta Plan 2023	Meta 2022	Logro 2022	% Avance Meta Plan 2023
Secretaría de Inclusión Social y Familia	Población adulta mayor en situación de vulnerabilidad, que viven un proceso de envejecimiento digno, activo y saludable en centros día-vida y centros de protección social al adulto mayor (CPSAM)	Número	300.000	230.000	336.997	112,3%

ODS movilizado(s) por este programa:



Como resultado de la gestión de la Gerencia de Personas Mayores, durante la vigencia 2022 se ha logrado mejorar la calidad de vida de 336.997

personas mayores, a través de la implementación de 210 proyectos sociales y de infraestructura en todo el territorio de Antioquia.



Rendición de cuentas 2022 – Asamblea Departamental.  
 Valle de Aburrá, Distrito Medellín.  
 Secretaría de Inclusión Social y Familia - Gerencia de Personas Mayores.

Ahora bien, para conocer las necesidades de la población mayor, fue llevada a cabo una caracterización, con una participación aproximada de 96.090 personas, de las cuales fue posible conocer si cuentan o no con una red de apoyo social y familiar; si tienen acceso a los servicios de salud y a una pensión, como también conocer las condiciones del lugar que habitan (vivienda), e información sobre su salud física y mental, entre otras variables sociodemográficas. Esta información posibilita la toma de decisiones acertadas para orientar la inversión, estrategias, y el fortalecimiento de capacidades de las

entidades territoriales, con el fin de cualificar los programas y proyectos dirigidos a la población mayor.

También, durante 2022, se realizaron encuentros subregionales con las administraciones municipales y/o distritales, y sus cabildantes, para fortalecer el conocimiento de la *Política pública de envejecimiento y vejez* y la presentación de proyectos, además, se encuentra activa la *Ruta del buen trato* para el restablecimiento de los derechos de las personas mayores.



Encuentro subregional Magdalena Medio – Centro Vida Puerto Berrio.  
Magdalena Medio, municipio Puerto Berrío.  
Secretaría de Inclusión Social y Familia - Gerencia de Personas Mayores.

En pro del fortalecimiento a la participación y la veeduría ciudadana, se han elegido en 99 municipios los *Cabildos municipales*, con un total de 1.128 cabildantes electos. Además, se cuenta con la Red Departamental de Cabildos de

Antioquia, conformada por 26 presidentes de los cabildos municipales de todas las subregiones, la cual logró consolidar su plan de acción para fortalecer la gestión de los 125 cabildos municipales y distritales del departamento.



Reunión Red Departamental de Cabildos – Gobernación de Antioquia.  
Valle de Aburrá, Distrito Medellín.  
Secretaría de Inclusión Social y Familia - Gerencia de Personas Mayores.

En el mes de septiembre se participó en la experiencia *Silverexpo* -en el marco de la Feria del Hogar- llevada a cabo en Corferias-Bogotá,

con el fin de articular acciones con Colpensiones, como importante actor para el mejoramiento de las condiciones de vida de las personas mayores.





Silverexpo – Corferias.  
Cundinamarca, D.C. Bogotá.  
Secretaría de Inclusión Social y Familia - Gerencia de Personas Mayores.

En pro de garantizar el efectivo goce de derechos de las personas mayores en Antioquia, se han activado 80 comités gerontológicos municipales y el Comité Gerontológico Departamental, además, 112 municipios y/o distrito han creado la *Ruta del buen trato*, en un esfuerzo de articulación inter e intrainstitucional para la atención oportuna de la vulneración de derechos que puedan vivir las personas mayores.

Sumado a lo anterior, se ha llevado a cabo la inspección y vigilancia a los *Centros de protección social para el adulto mayor* y a los *Centros vida/día*, como oportunidad de mejora en la prestación de los servicios, programas y proyectos dirigidos a la población adulta mayor beneficiaria. Este proceso ha permitido brindar lineamientos técnicos y normativos para el cumplimiento del *Plan de atención institucional* establecido para estas modalidades de atención, lo cual busca, bajo el enfoque de derechos, mejorar la calidad en la atención.

Con motivo de la reestructuración administrativa (Decreto 2020070002567 del 5/11/2020), “mediante la cual se crea la Gerencia de Personas Mayores y se realiza un ajuste en las funciones asignadas a la Secretaría de Salud según sus competencias”, es la Secretaría de

Salud - Dirección de Salud Colectiva, la dependencia que queda responsable del indicador: *Centros de protección social, centros vida e instituciones de cuidado de la población adulto mayor vigilados*, con la meta de inspeccionar, para el cuatrienio, un total de 250 *Centros de protección social para el adulto mayor* y a los *Centros vida/día*. Igualmente, queda con la responsabilidad de realizar el seguimiento a los recursos financieros entregados a los municipios y/o distritos durante la vigencia 2021 y en años anteriores (a través de 198 proyectos, así: 124 sociales, 57 de construcción y 22 de dotación de los centros día/vida nuevos). A la fecha faltan un total de 46 proyectos por liquidar: 31 de infraestructura, 15 sociales y 1 de dotación.

Para la construcción de centros días nuevos, se entregaron recursos en 2020 para los municipios: San Luis, Cañasgordas, La Pintada, Giraldo, Caramanta, Cisneros; para ampliación de centros día, en: Guatapé; para la terminación en: Ciudad Bolívar; y cerramiento en: Granada y Tarso. Para 2021 se entregaron recursos para la construcción de nuevos centros día en Entrerriós y Sopetrán; y adecuación del Centro de protección social y Centro día en San José de la Montaña.



Visita de inspección y vigilancia al Centro de Protección Social para el Adulto Mayor CBA El Rosario.  
Valle de Aburrá, municipio La Estrella.  
Secretaría Seccional de Salud y Protección Social.



Visita de inspección y vigilancia a Centro Día y Centro de Protección Social.  
Norte, municipio Briceño.  
Secretaría Seccional de Salud y Protección Social.

## Avance de la gestión de productos e inversión 2022

Indicadores de producto según gestión por subregiones - 2022											
Indicadores de producto	Unidad	Valle de Aburrá	Oriente	Urabá	Suroeste	Norte	Bajo Cauca	Occidente	Nordeste	Magdalena Medio	SD*
Personas asesoradas en participación y garantía derechos de la población de adultos mayores	#	447	614	162	235	218	139	404	202	80	3.571
Entidades territoriales, instituciones y organizaciones de la sociedad civil, asesoradas en rutas de atención para el restablecimiento de derechos de la población adulto mayor	#	22	46	71	32	56	38	26	22	8	612
Centros de protección social, centros vida e instituciones de cuidado de la población adulto mayor vigilados	%	6,0%	14,0%	4,0%	17,0%	9,0%	2,0%	6,0%	8,0%	4,0%	NA
Municipios y/o Distrito con proyectos presentados y aprobados, cofinanciados por el Departamento de Antioquia para el bienestar de la población adulta mayor	#	7	21	7	23	17	5	19	9	6	1

**Observación:** El logro total del indicador se encuentra registrado en el Plan Indicativo 2022 adjunto a este informe.

**SD\*:** Bienes o servicios de los cuales no se cuenta con el dato de su territorialización, o que son de naturaleza departamental, pero suman al total del indicador de producto.

Inversión del programa según subregiones - 2022 - Secretaría de Inclusión Social y Familia										
TIPO RECURSO	Subtotal Programa	Valle de Aburrá	Oriente	Urabá	Suroeste	Norte	Bajo Cauca	Occidente	Nordeste	Magdalena Medio
Recursos propios	\$ 28	\$ 0,856	\$ 2	\$ 1	\$ 0,756	\$ 0,860	\$ 0,526	\$ 1	\$ 0,487	\$ 0,169
Recursos de gestión (regalías, aportes municipales, nacionales, etc)	NA	NA	NA	NA	NA	NA	NA	NA	NA	NA
<b>TOTAL</b>	\$ 28	\$ 0,856	\$ 2	\$ 1	\$ 0,756	\$ 0,860	\$ 0,526	\$ 1	\$ 0,487	\$ 0,169

**Observación:** cifras en millones de pesos.

El total de la inversión del programa, puede no ser igual a la suma de los subtotales por subregión. Dado que existen recursos cuya inversión es de nivel departamental.

Inversión del programa según subregiones - 2022 - Secretaría Seccional de Salud y Protección Social										
TIPO RECURSO	Subtotal Programa	Valle de Aburrá	Oriente	Urabá	Suroeste	Norte	Bajo Cauca	Occidente	Nordeste	Magdalena Medio
Recursos propios	\$475	NA	NA	NA	NA	NA	NA	NA	NA	NA
Recursos de gestión (regalías, aportes municipales, nacionales, etc)	NA	NA	NA	NA	NA	NA	NA	NA	NA	NA
<b>TOTAL</b>	\$475	NA	NA	NA	NA	NA	NA	NA	NA	NA

**Observación:** cifras en millones de pesos.

El total de la inversión del programa puede no ser igual a la suma de los subtotales por subregión. Dado que existen recursos cuya inversión es de nivel departamental.

## 1.6. Componente 6: Antioquia, hogar diverso y equitativo

### 1.6.1. Programa 1: SØ Bia – Buen Corazón



PROGRAMAS DE DESARROLLO CON ENFOQUE TERRITORIAL



ANTIOQUIA RESILIENTE

## Avance en los indicadores de resultado 2022

Nombre Dependencia	Nombre del Indicador	Unidad de Medida	Meta Plan 2023	Meta 2022	Logro 2022	% Avance Meta Plan 2023
Secretaría de Inclusión Social y Familia	Modelo de gestión interinstitucional y comunitario para la respuesta humanitaria en comunidades indígenas, implementado	Porcentaje	100%	90,0%	90,0%	90,0%
Secretaría de Inclusión Social y Familia	Comunidades indígenas con proyectos sectoriales diferenciales y procesos de ordenamiento territorial y ambiental implementados	Porcentaje	50,0%	50,0%	80,0%	100%

ODS movilizado(s) por este programa:



Desde este programa, se valora la inversión de las entidades departamentales en el cumplimiento de los Acuerdos pactados 2021 y la realización de la Jornada de Acuerdos Departamental – Pueblos Indígenas de Antioquia 2022, donde se asciende a \$20.863.372.625 pesos.

En el marco de los compromisos sectoriales e interinstitucionales suscritos en la Jornada de

Acuerdos, se priorizaron un total de 353 proyectos para su ejecución en 31 municipios que cuentan con comunidades indígenas, en donde se articula la gestión de 12 secretarías de la Administración Departamental, para una inversión aproximada de \$ 4.640.668.685 pesos; igualmente se pactaron 52 proyectos especiales en comunidades indígenas de 27 municipios (en asuntos como placa huella, medio ambiente y servicios públicos).

Tabla 6. Cumplimiento de Acuerdos Minga Indígena pactados en 2021

Línea 1	Acuerdo	Logro - Avance
Nuestra Gente – So Bia	Oportunidades para la formación superior	Programa Gilberto Echeverry Mejía para becas regionales
Nuestra Gente – So Bia	Soluciones de agua para la comunidad	10 Escuelas en Caucasia, El Bagre y Cáceres
Nuestra Gente – So Bia	Construcción y mejoramiento de infraestructura educativa	17 visitas de diagnóstico a escuelas indígenas. En proceso de contratación para la ejecución de obra
Nuestra Gente – So Bia	Reactivación del fondo especial de desarrollo indígena FEDI	\$500 millones de recursos propios y \$500 millones del Ministerio del Interior.
Nuestra Gente – So Bia	Actualización Política Pública Indígena	Proyecto de Ordenanza construido, con amplia participación de autoridades indígenas y comunidades
Nuestra Gente – So Bia	Soluciones agrícolas y de seguridad alimentaria	Implementación de huertas en Dabeiba y Frontino por \$150 millones. Proyectos para el fortalecimiento alimentario y productivo de las familias del Resguardo Hermeregildo Chakiamá, del municipio de Ciudad Bolívar
Nuestra Gente – So Bia	Atención diferencial en salud	Nombramiento de 36 promotores en 32 municipios con población indígena
Nuestra Gente – So Bia	Decreto nombramiento de docentes	86 maestros indígenas nombrados



Jornada de acuerdos participativos y comunitarios indígenas 2022.  
Valle de Aburrá, Distrito Medellín.  
Oficina de Comunicaciones – Gobernación de Antioquia.

En desarrollo del componente humanitario, la Gerencia Indígena ha realizado acciones orientadas a la prevención temprana y al cumplimiento de medidas, en los municipios con informe de alertas tempranas, medidas cautelares de la Comisión Interamericana de

Derechos Humanos (CIDH) y con solicitudes de entidades del Ministerio Público:

- Acompañamiento técnico a la socialización del Plan integral de reparación colectiva de la comunidad indígena Choromandó- Dabeiba.

- Participación en dos (2) brigadas de atención humanitaria e integral lideradas por la Unidad de Víctimas y por la Gobernación de Antioquia, en el resguardo Andabú, municipio Urrao, en la comunidad Puntas de Ocaidó.
- Acompañamiento técnico y servicio de interpretación, en el marco de jornada de atención integral en los resguardos Río Murindó y Río Chajeradó del municipio Murindó, en la comunidad de Quiparadó en Frontino y el Resguardo Jaidukama en Ituango.
- Acompañamiento a brigada de atención a la primera infancia en el Resguardo Santa María el Charcón, en Uramita.
- Seguimiento a los casos de restablecimiento de derechos a familias Emberá de los municipios Dabeiba, el Bagre, Apartadó y Mutatá, en coordinación con entidades del Ministerio Público.
- Servicio de interpretación de la lengua Emberá en la presentación de declaraciones por casos de desplazamiento forzado de indígenas, en coordinación con la Defensoría del Pueblo.
- Formación de autoridades y líderes de resguardos y comunidades indígenas del Bajo Cauca, para la resolución pacífica de conflictos y la definición de rutas de autoprotección con la Unidad Nacional de Protección.



Feria Antioquia es Mágica 2022.  
Valle de Aburrá, Distrito Medellín.  
Secretaría de Inclusión Social y Familia - Gerencia Indígena.

## Avance de la gestión de productos e inversión 2022

Indicadores de producto según gestión por subregiones - 2022											
Indicadores de producto	Unidad	Valle de Aburrá	Oriente	Urabá	Suroeste	Norte	Bajo Cauca	Occidente	Nordeste	Magdalena Medio	SD*
Mesa Humanitaria Indígena de Antioquia que sesiona mínimo tres (3) veces al año	#	NA	NA	NA	NA	NA	NA	NA	NA	NA	3
Protocolo de Atención Humanitaria para los pueblos Indígenas, diseñado e implementado	%	NA	NA	NA	NA	NA	NA	NA	NA	NA	90,0%
Guardia indígena capacitada, dotada y articulada al modelo de gestión interinstitucional y comunitario**	%	NA	NA	NA	NA	NA	NA	NA	NA	NA	90,0%
Política pública indígena de Antioquia actualizada y aprobada	%	NA	NA	NA	NA	NA	NA	NA	NA	NA	60,0%
Proyectos diferenciales ejecutados en comunidades indígenas, en articulación con las dependencias sectoriales y actores externos	#	NA	NA	NA	NA	NA	2	NA	NA	NA	NA
Acciones de protección y preservación de la lengua, identidad, prácticas culturales y deportivas indígenas, implementadas	#	NA	NA	2	3	1	1	NA	NA	NA	4

**Observación:** El logro total del indicador se encuentra registrado en el Plan Indicativo 2022 adjunto a este informe.

**SD\*:** Bienes o servicios de los cuales no se cuenta con el dato de su territorialización, o que son de naturaleza departamental, pero suman al total del indicador de producto.

\*\* Se registra avance de la vigencia 2022, el logro acumulado de este indicador es 90,0%.

Inversión del programa según subregiones - 2022										
TIPO RECURSO	Subtotal Programa	Valle de Aburrá	Oriente	Urabá	Suroeste	Norte	Bajo Cauca	Occidente	Nordeste	Magdalena Medio
Recursos propios	\$ 311	\$ 0	\$ 0	\$ 74	\$ 74	\$ 5	\$ 74	\$ 74	\$ 5	\$ 5
Recursos de gestión (regalías, aportes municipales, nacionales, etc)	NA	NA	NA	NA	NA	NA	NA	NA	NA	NA
<b>TOTAL</b>	<b>\$ 311</b>	<b>\$ 0</b>	<b>\$ 0</b>	<b>\$ 74</b>	<b>\$ 74</b>	<b>\$ 5</b>	<b>\$ 74</b>	<b>\$ 74</b>	<b>\$ 5</b>	<b>\$ 5</b>

**Observación:** cifras en millones de pesos.

El total de la inversión del programa, puede no ser igual a la suma de los subtotales por subregión. Dado que existen recursos cuya inversión es de nivel departamental.

**1.6. Componente 6:** Antioquia, hogar diverso y equitativo

**1.6.2. Programa 2:** Kirincha Bia - Buen pensar

**Avance en los indicadores de resultado 2022**

Nombre Dependencia	Nombre del Indicador	Unidad de Medida	Meta Plan 2023	Meta 2022	Logro 2022	% Avance Meta Plan 2023
Secretaría de Inclusión Social y Familia	Resguardos en proceso para la administración autónoma de los recursos del SGP indígena	Porcentaje	21,0%	18,0%	18,0%	85,7%
Secretaría de Inclusión Social y Familia	Procesos para incrementar competencias y condiciones materiales para el ejercicio del gobierno propio y la gobernanza, implementados	Número	2	2	2	100%

ODS movilizado(s) por este programa:



Para el fortalecimiento del gobierno propio y la aplicación de la Jurisdicción Especial Indígena, en 2022 la Gerencia Indígena, adelantó diversas acciones en territorio y gestiones con entidades de los distintos órdenes territoriales, entre las que se destacan:

- La elaboración, socialización y aprobación de modelo de estatutos (Mandato) para el esquema asociativo territorial del Bajo Cauca, conforme a la norma y Ley de origen.
- Acompañamiento técnico a 18 resguardos y comunidades para el registro de autoridades indígenas ante el Ministerio del Interior.
- Acompañamiento técnico a los procesos de consulta previa de la comunidad indígena Nutable - Orobajo por el proyecto Hidroituango, a los resguardos de Carupia y Omagá de Cáceres por el proyecto de Gasoducto Jobo – Medellín.





Proceso de Consulta Previa Gasoducto Jobo – Medellín.  
Bajo Cauca – municipio Cáceres.  
Secretaría de Inclusión Social y Familia - Gerencia Indígena.

Sumado a lo anterior, durante esta vigencia se llevó a cabo:

La gestión con Colombia Transforma, para la implementación de un programa de fortalecimiento de la Jurisdicción Especial Indígena, dirigida a autoridades y la guardia indígena de Bajo Cauca (PDET).

Un proceso de formación dirigido a jóvenes indígenas de 11 resguardos de la subregión Bajo Cauca, sobre formulación de proyectos y cargue en MGA WEB, en el marco de la Escuela Juvenil de Gobernanza Indígena, en asocio con la

Agencia de las Naciones Unidas para los refugiados (ACNUR).

La financiación de Congreso Indígena para el nombramiento de junta directiva de la Organización Indígena de Antioquia. Esta actividad se realizó en el marco de la Jornada de Acuerdos Departamento – Pueblos Indígenas 2022; asistieron delegaciones compuestas por autoridad indígena, secretario, tesorero, representante de mujeres, jóvenes, guardia, docente, sabio y representantes del cabildo mayor de cada una de las 230 comunidades y cada uno de los 62 resguardos del departamento (1.470 delegados aproximadamente).



Jornada de acuerdos participativos y comunitarios indígenas 2022.  
Valle de Aburrá, Distrito Medellín.  
Oficina de Comunicaciones – Gobernación de Antioquia.



Proceso de formación en formulación de proyectos MGA Web.  
Bajo Cauca – municipio Caucasia.  
Secretaría de Inclusión Social y Familia - Gerencia Indígena.

## Avance de la gestión de productos e inversión 2022

Indicadores de producto según gestión por subregiones - 2022											
Indicadores de producto	Unidad	Valle de Aburrá	Oriente	Urabá	Suroeste	Norte	Bajo Cauca	Occidente	Nordeste	Magdalena Medio	SD*
Esquemas asociativos de resguardos indígenas para el manejo autónomo de los recursos del SGP indígena, diseñados, promovidos y acompañados	%	NA	NA	NA	NA	NA	95,0%	NA	NA	NA	NA
Acciones de acompañamiento para el ejercicio de gobierno propio implementadas	#	NA	NA	NA	1	2	2	NA	NA	NA	2

**Observación:** El logro total del indicador se encuentra registrado en el Plan Indicativo 2022 adjunto a este informe.

**SD\*:** Bienes o servicios de los cuales no se cuenta con el dato de su territorialización, o que son de naturaleza departamental, pero suman al total del indicador de producto.

Inversión del programa según subregiones - 2022										
TIPO RECURSO	Subtotal Programa	Valle de Aburrá	Oriente	Urabá	Suroeste	Norte	Bajo Cauca	Occidente	Nordeste	Magdalena Medio
Recursos propios	\$ 1.311	\$ 0	\$ 0	\$ 207	\$ 207	\$ 161	\$ 207	\$ 207	\$ 161	\$ 161
Recursos de gestión (regalías, aportes municipales, nacionales, etc)	\$ 122	NA	NA	NA	NA	NA	\$ 122	NA	NA	NA
<b>TOTAL</b>	<b>\$ 1.433</b>	<b>\$ 0</b>	<b>\$ 0</b>	<b>\$ 207</b>	<b>\$ 207</b>	<b>\$ 161</b>	<b>\$ 329</b>	<b>\$ 207</b>	<b>\$ 161</b>	<b>\$ 161</b>

**Observación:** cifras en millones de pesos.

El total de la inversión del programa, puede no ser igual a la suma de los subtotales por subregión. Dado que existen recursos cuya inversión es de nivel departamental.

### 1.6. Componente 6: Antioquia, hogar diverso y equitativo

#### 1.6.3. Programa 3: Bianibaita – Buen vivir



## Avance en los indicadores de resultado 2022

Nombre Dependencia	Nombre del Indicador	Unidad de Medida	Meta Plan 2023	Meta 2022	Logro 2022	% Avance Meta Plan 2023
Secretaría de Inclusión Social y Familia	Resguardos constituidos y ampliados mediante Acuerdos de la Agencia Nacional de Tierras	Porcentaje	53,0%	45,0%	53,0%	100%

ODS movilizado(s) por este programa:



En 2022, la Gerencia Indígena -para impulsar la gestión territorial y ambiental- encaminó sus esfuerzos hacia:

El acompañamiento técnico dirigido a autoridades indígenas y comunidades, para la constitución de los Resguardos Karamandú en Puerto Berrío y Río Alto San Juan en San Pedro de Urabá, mediante resoluciones de la Agencia Nacional de Tierras. En Antioquia, con estos 2 resguardos nuevos, se contabilizan 62 territorios indígenas formalizados.

La suscripción de convenio con Amazon Conservation Team para avanzar en la caracterización territorial de resguardos indígenas, el acompañamiento técnico a autoridades indígenas para la formalización de territorios que ya están surtiendo trámite ante la Agencia Nacional de Tierras; constitución Resguardo El Pando en Caucasia, constitución

Resguardo La Chinita en Segovia, ampliación Resguardo El Volao en Necoclí y ampliación Resguardo Karmata Rúa en Cristianía y para el Alinderamiento y delimitación de cuatro (4) Resguardos: Dokerazavi en Turbo, Polines en Chigorodó y Los Almendros y El Noventa en El Bagre.

La realización de caracterización ambiental y recopilación de información ambiental de las 48 comunidades que han hecho parte del esquema Pago por Servicios Ambientales (PSA).

La actualización de Planes de Vida de los Resguardos de Urrao y Jaidukamá en Ituango.

Además, de un total de 104 iniciativas de beneficio comunitario realizadas en el marco de PSA durante el periodo de gobierno, se están ejecutando 12 de carácter agroambiental en resguardos indígenas.



Resguardo Monzhomandó.  
Occidente – municipio Dabeiba.  
Secretaría de Inclusión Social y Familia - Gerencia Indígena.



Mujer Gunadule elaborando una Mola.  
Urabá – Resguardo Caimán Nuevo.  
Secretaría de Inclusión Social y Familia - Gerencia Indígena.



Entrega de títulos de Constitución de Resguardos.  
Bogotá D.E – Agencia Nacional de Tierras.  
Secretaría de Inclusión Social y Familia - Gerencia Indígena.

## Avance de la gestión de productos e inversión 2022

Indicadores de producto según gestión por subregiones - 2022											
Indicadores de producto	Unidad	Valle de Aburrá	Oriente	Urabá	Suroeste	Norte	Bajo Cauca	Occidente	Nordeste	Magdalena Medio	SD*
Procedimientos para la constitución, ampliación y saneamiento de resguardos indígenas, implementados	#	NA	NA	1	NA	NA	NA	NA	1	1	NA
Planes de vida indígena que incorporan criterios de ordenamiento territorial y ambiental	#	NA	NA	NA	1	1	NA	NA	NA	NA	NA
Acciones de promoción de actividades agroambientales de los pueblos indígenas, realizadas	#	NA	NA	3	4	NA	3	2	NA	NA	NA

**Observación:** El logro total del indicador se encuentra registrado en el Plan Indicativo 2022 adjunto a este informe.

**SD\*:** Bienes o servicios de los cuales no se cuenta con el dato de su territorialización, o que son de naturaleza departamental, pero suman al total del indicador de producto.

Inversión del programa según subregiones - 2022										
TIPO RECURSO	Subtotal Programa	Valle de Aburrá	Oriente	Urabá	Suroeste	Norte	Bajo Cauca	Occidente	Nordeste	Magdalena Medio
Recursos propios	\$ 762	\$ 0	\$ 0	\$ 181	\$ 181	\$ 12	\$ 181	\$ 183	\$ 12	\$ 12
Recursos de gestión (regalías, aportes municipales, nacionales, etc)	\$ 492	\$ 0	\$ 0	\$ 123	\$ 123	\$ 0	\$ 123	\$ 0	\$ 123	\$ 0
<b>TOTAL</b>	<b>\$ 1.254</b>	<b>\$ 0</b>	<b>\$ 0</b>	<b>\$ 304</b>	<b>\$ 304</b>	<b>\$ 12</b>	<b>\$ 304</b>	<b>\$ 183</b>	<b>\$ 135</b>	<b>\$ 12</b>

Observación: cifras en millones de pesos.

El total de la inversión del programa, puede no ser igual a la suma de los subtotaes por subregión. Dado que existen recursos cuya inversión es de nivel departamental.

## 1.7. Componente 6: Antioquia, hogar diverso y equitativo

### 1.6.4. Programa 4: Antioquia Identidad Afro



PROGRAMAS DE DESARROLLO CON ENFOQUE TERRITORIAL



ANTIOQUIA RESILIENTE

## Avance en los indicadores de resultado 2022

Nombre Dependencia	Nombre del Indicador	Unidad de Medida	Meta Plan 2023	Meta 2022	Logro 2022	% Avance Meta Plan 2023
Secretaría de Inclusión Social y Familia	Transversalización del enfoque diferencial étnico en las dependencias de la Administración desde la Política Pública Afroantioqueña, para la promoción y protección de los derechos de la población afrodescendiente	Porcentaje	70,0%	65,9%	65,9%	94,1%

ODS movilizado(s) por este programa:



Durante 2022, desde la Gerencia de Afrodescendientes se realizaron actividades de articulación con diferentes dependencias del nivel central y descentralizado de la Gobernación de Antioquia, tales como: el fortalecimiento y desarrollo de las comunidades afro, en sinergia con el Instituto de Cultura y Patrimonio de Antioquia (ICPA), el Departamento Administrativo de Gestión del Riesgo de Desastres de Antioquia (DAGRAN), la Oficina de Pasaportes, la Secretaría de Participación y

Cultura Ciudadana, y la Oficina de Comunicaciones.

El acompañamiento a la ejecución de los planes, políticas, programas y proyectos de la Secretaría de Inclusión Social y Familia, con una inversión de \$250.000.000.

La articulación de acciones con el Instituto de Cultura y Patrimonio de Antioquia, para la convocatoria de cultura y enfoque diferencial, a



Indicadores de producto según gestión por subregiones - 2022											
Indicadores de producto	Unidad	Valle de Aburrá	Oriente	Urabá	Suroeste	Norte	Bajo Cauca	Occidente	Nordeste	Magdalena Medio	SD*
los saberes ancestrales y la cultura afrodescendiente, realizadas											
Casas de los Ancestros dotadas y mejoradas	#	NA	NA	1	NA	NA	NA	NA	NA	1	NA
Instancias de representación de comunidades negras, afrocolombianas, raizales y palenqueras, fortalecidas	#	NA	1	9	NA	8	18	5	1	5	NA
Consejos comunitarios u organizaciones de base de comunidades negras, afrocolombianas, raizales y palenqueras, beneficiados con proyectos de emprendimiento o economía solidaria	#	NA	NA	7	NA	2	2	5	NA	1	2
Municipios y/o Distrito con consejos comunitarios apoyados con estrategias para la identificación y preservación del conocimiento ancestral y conservación ambiental**	#	NA	NA	NA	NA	NA	NA	NA	NA	NA	NA

**Observación:** El logro total del indicador se encuentra registrado en el Plan Indicativo 2022 adjunto a este informe.

**SD\*:** Bienes o servicios de los cuales no se cuenta con el dato de su territorialización, o que son de naturaleza departamental, pero suman al total del indicador de producto.

\*\* El indicador ya cumplió su meta programada para el cuatrienio desde la vigencia 2021 (meta plan de 7).

Inversión del programa según subregiones - 2022											
TIPO RECURSO	Subtotal Programa	Valle de Aburrá	Oriente	Urabá	Suroeste	Norte	Bajo Cauca	Occidente	Nordeste	Magdalena Medio	Departamento
Recursos propios	\$ 2.135	\$ 0	\$ 0	\$ 50	\$ 0	\$ 0	\$ 0	\$ 0	\$ 0	\$ 111	\$ 1.842
Recursos de gestión (regalías, aportes municipales, nacionales, etc)	\$ 29	\$ 0	\$ 0	\$ 5	\$ 0	\$ 0	\$ 0	\$ 0	\$ 0	\$ 11	\$ 13
<b>TOTAL</b>	<b>\$ 2.164</b>	<b>\$ 0</b>	<b>\$ 0</b>	<b>\$ 55</b>	<b>\$ 0</b>	<b>\$ 0</b>	<b>\$ 0</b>	<b>\$ 0</b>	<b>\$ 0</b>	<b>\$ 122</b>	<b>\$ 1.855</b>

**Observación:** cifras en millones de pesos.

El total de la inversión del programa, puede no ser igual a la suma de los subtotales por subregión. Dado que existen recursos cuya inversión es de nivel departamental.

## 1.6. Componente 6: Antioquia, hogar diverso y equitativo

### 1.6.5. Programa 5: Antioquia Región Arcoíris





## Avance en los indicadores de resultado 2022

Nombre Dependencia	Nombre del Indicador	Unidad de Medida	Meta Plan 2023	Meta 2022	Logro 2022	% Avance Meta Plan 2023
Secretaría de Inclusión Social y Familia	Personas lesbianas, gay, bisexuales, trans e intersex (LGBTI) que se perciben discriminadas	Porcentaje	25,0%	26,0%	25,0%	100%

ODS movilizado(s) por este programa:



Durante 2022 se ha aportado a la manifestación de identidad, el fortalecimiento organizacional y el mejoramiento de la calidad de vida de las personas LGBTI del departamento (lesbianas, gais, bisexuales, transgénero e intersexuales) a través de la formación a servidores y servidoras, para que el enfoque de orientación sexual e identidad de género esté presente en el servicio público.

Se ha realizado el fortalecimiento de las *Mesas diversas por la vida* (64 existentes a la fecha), para que cuenten con reglamentos, planes de acción y herramientas para la búsqueda de cooperación.

Se contó con 1.315 cupos en curso de vida, buscando mitigar la inseguridad alimentaria de esta población.

Fueron creados y acompañados siete (7) semilleros subregionales de investigación, que sumados con los de anteriores vigencias, permiten el cumplimiento de la meta cuatrienio programada para este indicador (9 semilleros, uno por subregión).

En lo que lleva esta administración, se han formado en género, diversidad sexual, identidades de género y masculinidades a 1.750 servidoras y servidores públicos. Además, ocho (8) entidades territoriales han sido certificadas con el *Sello Antioquia Región Arcoíris*, desde el cual se sigue promoviendo el respeto por la diferencia como valor social fundamental y como posibilidad de ejercicio pleno de derechos y oportunidades para las personas LGTBI.



Fachada Centro Administrativo Departamental.  
Área Metropolitana, Distrito Medellín.  
Secretaría de Inclusión Social y Familia.



Firma acta de compromiso.  
Occidente, municipio Buriticá.  
Secretaría de Inclusión Social y Familia.



Fortalecimiento Mesas diversas por la vida.  
Urabá, municipio Necoclí.  
Secretaría de Inclusión Social y Familia.

## Avance de la gestión de productos e inversión 2022

Indicadores de producto según gestión por subregiones - 2022											
Indicadores de producto	Unidad	Valle de Aburrá	Oriente	Urabá	Suroeste	Norte	Bajo Cauca	Occidente	Nordeste	Magdalena Medio	SD*
Mesas diversas que promueven el ejercicio de la ciudadanía de las personas LGBTI, establecidas	#	4	12	7	13	7	6	7	4	4	NA
Convenios para el empleo y el desarrollo humano de la población LGBTI, establecidos y operando	#	0	3	0	0	0	0	0	1	0	NA
Servidoras y servidores públicos formados en género, diversidad sexual, identidades de género y masculinidades	#	ND	ND	ND	ND	ND	ND	ND	ND	ND	1.750
Campañas comunicacionales en diversidad sexual e identidades de género, diseñadas e implementadas	#	NA	NA	NA	NA	NA	NA	NA	NA	NA	2
Entidades territoriales certificadas con el Sello Antioquia Región Arcoíris	#	1	2	NA	1	NA	1	1	2	NA	NA
Encuentros subregionales de la población LGBTI realizados	#	1	1	1	1	NA	1	NA	1	1	NA
Intercambios departamentales de la población LGBTI realizados	#	NA	NA	NA	NA	NA	NA	NA	NA	NA	NA
Caracterización de la población LGBTI efectuada en las subregiones faltantes	#	NA	NA	NA	NA	NA	NA	NA	NA	NA	NA
Líderes y lideresas de la población LGBTI certificados en procesos formativos	#	ND	ND	ND	ND	ND	ND	ND	ND	ND	600
Semilleros subregionales de investigación, creados y acompañados**	#	1	1	1	1	NA	1	NA	1	1	NA

**Observación:** El logro total del indicador se encuentra registrado en el Plan Indicativo 2022 adjunto a este informe.

**SD\*:** Bienes o servicios de los cuales no se cuenta con el dato de su territorialización, o que son de naturaleza departamental, pero suman al total del indicador de producto.

\*\* Las subregiones con NA, ya cuentan con un semillero creado y acompañado, según el logro de la vigencia 2021.

Inversión del programa según subregiones - 2022										
TIPO RECURSO	Subtotal Programa	Valle de Aburrá	Oriente	Urabá	Suroeste	Norte	Bajo Cauca	Occidente	Nordeste	Magdalena Medio
Recursos propios	\$ 700	ND	ND	ND	ND	ND	ND	ND	ND	ND
Recursos de gestión (regalías, aportes municipales, nacionales, etc)	NA	NA	NA	NA	NA	NA	NA	NA	NA	NA
<b>TOTAL</b>	\$ 700	ND	ND	ND	ND	ND	ND	ND	ND	ND

**Observación:** cifras en millones de pesos.

El total de la inversión del programa, puede no ser igual a la suma de los subtotales por subregión. Dado que existen recursos cuya inversión es de nivel departamental.

## Componente 6: Antioquia, hogar diverso y equitativo

### 1.6.6. Programa 6: Masculinidades alternativas

## Avance en los indicadores de resultado 2022

Nombre Dependencia	Nombre del Indicador de Resultado	Unidad de Medida	Meta Plan 2023	Meta 2022	Logro 2022	% Avance Meta Plan 2023
Secretaría de Participación y Cultura Ciudadana	Percepción masculina frente a la existencia de la cultura machista y la discriminación de género	Porcentaje	90,0%	NP	0,0%	NP

ODS movilizado(s) por este programa:



El programa *Masculinidades alternativas*, viene promoviendo una mirada de las masculinidades corresponsables y noviolentas, que reconozcan su pluralidad y diversidad desde una perspectiva interseccional, suscitando cambios personales y sociales en la búsqueda de la igualdad.

Durante el 2022, en conjunto con liderazgos sociales y procesos reconocidos de la sociedad civil, se logró avanzar en la transformación cultural de las practicas patriarcales, bajo el objetivo de legitimar y apoyar la articulación de propuestas, iniciativas de distintos colectivos y miembros de la sociedad antioqueña, en beneficio del fomento de las masculinidades alternativas, la gobernanza y el cambio social.

Mediante la *Mesa departamental de masculinidades* en articulación con la *Escuela de género*, se dispuso la creación de redes y estrategias conjuntas con diversidad de enfoques, particularmente por medio de la resignificación de la masculinidad hegemónica,

transformando los roles masculinos en agentes de cambio positivo y la reflexión que permita la eliminación de estereotipos e imaginarios excluyentes y lesivos para todas las personas, y para la vida cotidiana de la inmensa mayoría de antioqueños y antioqueñas.

Finalmente, se fortalecieron procesos pedagógicos en los municipios: Yarumal, Bello, Guatapé, Puerto Berrío, Dabeiba, San Vicente Ferrer, Envigado, Nariño, San Rafael, Rionegro, Támesis, El Retiro, La Ceja, Carmen de Viboral, San Pedro de los Milagros, Donmatías, Venecia, Urrao, Caucaasia, Santa Fe de Antioquia, Olaya, Ebejicó, Fredonia, Abejorral, Gómez Plata, Amalfi y Barbosa, y un encuentro departamental en Santa Rosa de Osos.

En cuanto al indicador de resultado: *Percepción masculina frente a la existencia de la cultura machista y la discriminación de género*, este se encuentra en 0,0%, dado que, para la vigencia 2022 no se planificó meta, la cual se dará

cumplimiento en el 2023, por medio de una articulación con la Universidad de Antioquia para la medición de la percepción masculina frente a

la existencia de la cultura machista y la discriminación de género.



Firma acta de compromiso de masculinidades responsables y no violentas. Valle de Aburrá, Distrito Medellín. Secretaría de Participación y Cultura Ciudadana.

## Avance de la gestión de productos e inversión 2022

Indicadores de producto según gestión por subregiones - 2022											
Indicadores de producto	Unidad	Valle de Aburrá	Oriente	Urabá	Suroeste	Norte	Bajo Cauca	Occidente	Nordeste	Magdalena Medio	SD*
Campañas comunicacionales en masculinidades alternativas, diseñadas e implementadas	#	NA	NA	NA	NA	NA	NA	NA	NA	NA	1
Caracterización y mapeo de experiencias de trabajo con hombres, en clave de masculinidades responsables y no violentas, realizada	%	NA	NA	NA	NA	NA	NA	NA	NA	NA	100%
Escuela de género y masculinidades diseñada e implementada	%	NA	NA	NA	NA	NA	NA	NA	NA	NA	100%
Mesa departamental de masculinidades alternativas y acompañada	%	NA	NA	NA	NA	NA	NA	NA	NA	NA	100%

**Observación:** El logro total del indicador se encuentra registrado en el Plan Indicativo 2022 adjunto a este informe.

**SD\*:** Bienes o servicios de los cuales no se cuenta con el dato de su territorialización, o que son de naturaleza departamental, pero suman al total del indicador de producto.

Inversión del programa según subregiones - 2022										
TIPO RECURSO	Subtotal Programa	Valle de Aburrá	Oriente	Urabá	Suroeste	Norte	Bajo Cauca	Occidente	Nordeste	Magdalena Medio
Recursos propios	\$ 191	\$ 35	\$ 28	\$ 26	\$ 27	\$ 15	\$ 15	\$ 20	\$ 15	\$ 10
Recursos de gestión (regalías, aportes municipales, nacionales, etc)	\$ 0	\$ 0	\$ 0	\$ 0	\$ 0	\$ 0	\$ 0	\$ 0	\$ 0	\$ 0
<b>TOTAL</b>	\$ 191	\$ 35	\$ 28	\$ 26	\$ 27	\$ 15	\$ 15	\$ 20	\$ 15	\$ 10

**Observación:** cifras en millones de pesos.

El total de la inversión del programa, puede no ser igual a la suma de los subtotales por subregión. Dado que existen recursos cuya inversión es de nivel departamental.

## 1.6. Componente 2: Antioquia, hogar diverso y equitativo

### 1.6.7. Programa 7: Apoyo intersectorial a la población con discapacidad



PROGRAMAS DE  
DESARROLLO CON  
ENFOQUE TERRITORIAL



ANTIOQUIA  
RESILIENTE

## Avance en los indicadores de resultado 2022

Nombre Dependencia	Nombre del Indicador	Unidad de Medida	Meta Plan 2023	Meta 2022	Logro 2022	% Avance Meta Plan 2023
Secretaría Seccional de Salud y Protección Social	Cobertura en el Registro de Localización y Caracterización de Personas con Discapacidad (RLCPD)	Porcentaje	90,0%	75,0%	85,0%	94,4%
Secretaría Seccional de Salud y Protección Social	Cobertura de personas con discapacidad afiliadas al Sistema General de Seguridad Social en Salud	Porcentaje	90,0%	90,0%	95,0%	75,0%

ODS movilizado(s) por este programa:



El programa *Apoyo intersectorial a la población con discapacidad*, viene trabajando en fortalecer las capacidades técnicas y operativas de la institucionalidad en el territorio, para la atención integral de la población con discapacidad, equiparando oportunidades y superando barreras para su atención, con alternativas de intervención presencial y virtual, integrando el registro de localización y caracterización de personas en situación de, y promoviendo su inclusión educativa y ocupacional.

Durante 2022 la certificación de discapacidad fue adelantada con recursos propios del departamento y de la Nación, lo que permitió que los municipios y/distritos accedieran a este proceso. Además, también se avanzó, en la articulación de acciones con la Gerencia de Personas con Discapacidad, en la implementación de la política pública.



Asistencia técnica en Registro de Localización y Caracterización de Personas con Discapacidad (RLCPD). Resolución 1239 de 2022 - Dirigida a secretarios de salud y referentes de discapacidad. Valle de Aburrá, Distrito Medellín. Secretaría Seccional de Salud y Protección Social de Antioquia.

También, en 2022, la Gerencia de Personas con Discapacidad acompañó la formulación de 27 *planes territoriales en discapacidad*, alcanzando un total de 100 entidades territoriales en Antioquia con este instrumento formulado y 10 más cuyo plan se encuentra en proceso de revisión. Para esto, se realizaron más de 207 asesorías y asistencias técnicas personalizadas, atendiendo las necesidades e inquietudes de cada uno de las y los enlaces coordinadores de

discapacidad asignados por cada administración municipal. Además, a través del diligenciamiento de un formato estandarizado, se formalizaron y revisaron cada uno de los planes propuestos, desde sus objetivos, actividades, acciones, enfoques, responsables e indicadores, orientados al trabajo y atención integral a la población con discapacidad, en cada entidad territorial.



Asistencia Técnica – Construcción de Plan de Acción en Discapacidad Oriente, municipio Abejorral. Secretaría de Inclusión Social y Familia - Gerencia de Personas con Discapacidad.

Se llevaron a cabo nueve (9) encuentros subregionales para la formulación del *plan de acción para la Política Pública Departamental en Discapacidad*, en los cuales se reunieron líderes, lideresas y actores claves, para la identificación de necesidades y proposición de estrategias principales. Estos encuentros se efectuaron en los municipios: La Ceja, Jardín, Santa Rosa de Osos, Arboletes, Caucasia, Vegachí, Maceo, Sopetrán e Itagüí, donde se reunieron alrededor de 308 participantes de 105 municipios entre todas las subregiones. En estos escenarios fue implementada una metodología participativa y se escucharon las voces de la ciudadanía, para

construir conjuntamente este instrumento de gestión.

Adicionalmente, actores de las secretarías de: Inclusión Social y Familia, Seccional de Salud y Protección Social, Participación y Cultura Ciudadana, como también de Indeportes Antioquia, la Empresa de Vivienda de Antioquia (VIVA), y el Departamento Administrativo de Planeación (y su programa Agenda Antioquia 2040) brindaron acompañamiento a cada encuentro, para fomentar la articulación interinstitucional en pro de la población con discapacidad.



Encuentro subregional Oriente – Plan de Acción Departamental en Discapacidad.  
Oriente, municipio La Ceja del Tambo.  
Secretaría de Inclusión Social y Familia - Gerencia de Personas con Discapacidad.





Encuentro subregional Suroeste – Plan de Acción Departamental en Discapacidad.  
Suroeste, municipio Jardín.  
Secretaría de Inclusión Social y Familia - Gerencia de Personas con Discapacidad.



Encuentro subregional Norte – Plan de Acción Departamental en Discapacidad.  
Norte, municipio Santa Rosa de Osos.  
Secretaría de Inclusión Social y Familia - Gerencia de Personas con Discapacidad.



Encuentro subregional Urabá – Plan de Acción Departamental en Discapacidad.  
Urabá, municipio Arboletes.  
Secretaría de Inclusión Social y Familia - Gerencia de Personas con Discapacidad.



Encuentro subregional Magdalena Medio – Plan de Acción Departamental en Discapacidad.  
Magdalena Medio, municipio Caucasia.  
Secretaría de Inclusión Social y Familia - Gerencia de Personas con Discapacidad.



Encuentro subregional Bajo Cauca– Plan de Acción Departamental en Discapacidad.  
Bajo Cauca, municipio Maceo.  
Secretaría de Inclusión Social y Familia - Gerencia de Personas con Discapacidad.

También, para la vigencia 2022, se trabajaron acciones en busca de oportunidades para la inclusión social, familiar y laboral de las personas con discapacidad, a través del fortalecimiento de las políticas públicas y la articulación interinstitucional e intersectorial, desde los diferentes programas y estrategias de la Gerencia de Personas con Discapacidad. Entre estas se resaltan:

La aprobación, en la Asamblea Departamental, de la Ordenanza 02 de 2022: *por medio de la cual se establece el uso de lengua de señas colombiana en los actos públicos oficiales para garantizar el derecho a la información y la comunicación a la comunidad sorda en el departamento de Antioquia*”.

Se establecieron nueve (9) convenios interadministrativos con nueve municipios del departamento, con inversión de \$ 248.000.000, con el objeto de anar esfuerzos para el fortalecimiento a la población con discapacidad y/o cuidadores, a través de la ejecución de acciones que mejoren su condición dentro de la sociedad. Los municipios beneficiarios fueron: Belmira, Carolina del Príncipe, Cisneros,

Guatapé, Liborina, Sabanalarga, San Juan de Urabá, San Roque y Segovia. Estos proyectos suman un total de 787 personas con discapacidad beneficiadas.

Igualmente, se han liderado estrategias para beneficio de la población con discapacidad de Antioquia, sus cuidadores, familias y comunidad, como el taller *Fortaleciendo a cuidadores*, un espacio de trabajo compuesto por dos componentes: el psicosocial, donde se trabajaron estrategias de terapia grupal y descarga emocional, y el fisioterapéutico donde se brindaron buenas prácticas de higiene postural. En 2022 esta estrategia visitó 65 municipios del departamento, e impactó 1.055 cuidadoras y cuidadores (para un total de 84 municipios visitados y 1.327 personas beneficiadas en lo que esta estrategia lleva implementándose).



Taller Fortaleciendo Cuidadores.  
Bajo Cauca, municipio Yondó.  
Secretaría de Inclusión Social y Familia - Gerencia de Personas con Discapacidad.



Taller Fortaleciendo Cuidadores.  
Norte, municipio Don Matías.  
Secretaría de Inclusión Social y Familia - Gerencia de Personas con Discapacidad.

Otro espacio significativo fue el taller de *Formación en Lengua de Señas*, dirigido a funcionarias y funcionarios públicos. Un espacio de sensibilización y formación básica en la Lengua de Señas Colombiana (LSC), liderado por un modelo lingüístico y un intérprete, que busca fortalecer las capacidades y estrategias de

comunicación de personas empleadas en el sector público hacia la población sorda. Para 2022 se tuvo una cobertura de 32 municipios, donde se realizaron 35 talleres, y se han certificado un total de 678 funcionarias y funcionarios.



Taller de Lengua de Señas Colombiana.  
Urabá, municipio Arboletes.  
Secretaría de Inclusión Social y Familia - Gerencia de Personas con Discapacidad.



Taller de Lengua de Señas Colombiana.  
Oriente, municipio El Peñol.  
Secretaría de Inclusión Social y Familia - Gerencia de Personas con Discapacidad.

También en esta vigencia, para fomentar la inclusión laboral a la población con discapacidad del departamento, se concretó una jornada de formación para la preparación a la vida laboral y

operatividad, en articulación con la organización Best Buddies, donde se certificaron 15 personas del Área Metropolitana.



Certificación en formación para vida laboral – Inclusión laboral.

Área Metropolitana, Distrito Medellín.

Secretaría de Inclusión Social y Familia - Gerencia de Personas con Discapacidad.

En articulación con diferentes sectores agregados al proceso de inclusión laboral, como las cajas de compensación familiar Comfenalco y Comfama, el programa Pacto de la Productividad de la Fundación Corona, el Servicio Nacional de Aprendizaje (SENA), Empresas Públicas de Medellín (EPM), la Fundación ONCE y la Cámara de Comercio, se desarrollaron cinco (5) conversatorios virtuales, en el marco del ciclo de formación para la implementación del *Modelo de inclusión laboral*, impactando un total de 288 personas asistentes a los espacios virtuales, cuyas grabaciones han sido compartidas con los 125 municipios y/o distritos del departamento:

- Beneficios tributarios en la contratación de personas con discapacidad.
- Ruta de empleabilidad – COMFENALCO.
- Oferta institucional en educación y emprendimiento – SENA.
- Buenas prácticas en el entorno organizacional – Pacto de la Productividad.
- Proyecto Portamento - Programa de Fortalecimiento Empresarial en Inclusión Laboral – Comfama.

También se realizó una caracterización y visita a seis empresas antioqueñas que poseen modelos y experiencias de éxito en la contratación de población con discapacidad, y se han identificado

38 emprendimientos de personas con discapacidad y cuidadores.

De otro lado, en articulación con la Secretaría de Mujeres de Antioquia, el Ministerio del Interior, y ONU, se realizó un encuentro de participación y liderazgo de mujeres con discapacidad, en el Centro Administrativo Departamental.

Ahora bien, con el objetivo de fomentar el derecho al acceso del territorio, durante esta vigencia se formularon asesorías en accesibilidad y ajustes razonables para los comités municipales de discapacidad de los diferentes municipios. Esta estrategia, se compone de un diagnóstico primario en accesibilidad, basado en la NTC 6047, que evalúa la infraestructura e itinerarios de circulación, la atención a la ciudadanía y la señalización -de las alcaldías y parques municipales- con el objetivo de identificar las principales barreras, y realizar sugerencias pertinentes. Además, se brindó, en el marco de las sesiones ordinarias de los comités municipales de discapacidad, una capacitación sobre conceptos clave, normativa, ajustes razonables y herramientas digitales gratuitas, que apuestan por la inclusión de la población con discapacidad, beneficiando a 12 municipios: Abriaquí, Andes, Argelia, Betulia, Cocorná, Concepción, Copacabana, Guarne, La Ceja, Marinilla, Támesis y el Peñol, con más de 222 personas asistentes a las capacitaciones.



Asesoría en Accesibilidad y ajustes razonables –  
Comité Municipal de Discapacidad.

Oriente, municipio La Ceja.

Secretaría de Inclusión Social y Familia - Gerencia de  
Personas con Discapacidad.



Asesoría en Accesibilidad y ajustes razonables –  
Comité Municipal de Discapacidad.

Oriente, municipio Argelia.

Secretaría de Inclusión Social y Familia - Gerencia de  
Personas con Discapacidad.

Por último, a través del sistema de información geográfica ArcGis Survey 123, la Gerencia de Personas con Discapacidad ha implementado una encuesta de caracterización para la población con discapacidad en los 125 municipios y distritos del departamento. Esta herramienta facilita la realización de diagnósticos departamentales, subregionales y municipales. A la fecha se han caracterizado alrededor de 23.213 personas con discapacidad y 15.224 cuidadoras y cuidadores; identificando que el tipo de discapacidad más frecuente en Antioquia es la discapacidad física (39,7% de la población que diligenció la encuesta), seguida por la discapacidad múltiple (19,9%). Sumado a esto, se ha implementado una plataforma de observación web, que describe a través de mapas georreferenciados, tableros e infográficos estadísticos, las variables recolectadas en la caracterización, actualizándose en tiempo real. Esta herramienta ha sido socializada con las entidades territoriales del departamento, y es un recurso clave para la elaboración de informes y orientaciones de acciones.

Con relación a las Empresas Sociales del Estado (ESE) formadas en atención diferencial para la población con discapacidad, se ha brindado

asistencia técnica al talento humano de las ESE, como también un taller formativo que les permitió a las y los participantes, el identificar las barreras existentes en su institución y proponer posibles ajustes razonables a implementar progresivamente en la misma. Al respecto es relevante indicar que las personas con discapacidad encuentran barreras físicas, comunicaciones y actitudinales en las EPS e IPS -especialmente las personas sordas y ciegas-, razón por la cual estos procesos de formación y sensibilización, suman hacia la eliminación de barreras, que deben darse desde la puerta de ingreso al sistema de salud.

En cuanto a las Empresas Sociales del Estado con modalidad de Telesalud para la población con discapacidad, se está en proceso de establecer una sinergia interinstitucional para generar las acciones correspondientes. Se han realizado reuniones de articulación con el SENA y la Organización Internacional para las Migraciones (OIM) priorizando a cinco municipios: Dabeiba, Anorí, Remedios, Vigía del Fuerte y Necoclí, con los cuales se tienen programadas reuniones para precisar acciones a desarrollar (llegando a 13 para el año 2022).



Oferta Institucional de la Gobernación de Antioquia.  
Bajo Cauca, Municipio de Nechí.  
Secretaría Seccional de Salud y Protección Social de Antioquia.

### Avance de la gestión de productos e inversión 2022

Indicadores de producto según gestión por subregiones - 2022											
Indicadores de producto	Unidad	Valle de Aburrá	Oriente	Urabá	Suroeste	Norte	Bajo Cauca	Occidente	Nordeste	Magdalena Medio	SD*
Municipios y/o Distrito con Plan Territorial de Discapacidad formulado	#	0	9	1	2	9	0	6	0	0	NA
Empresas Sociales del Estado formadas en atención diferencial para la población con discapacidad	#	3	4	2	11	5	3	6	3	3	NA
Empresas Sociales del Estado con modalidad de Telesalud para la población con discapacidad	#	ND	ND	ND	ND	ND	ND	ND	ND	ND	13

**Observación:** El logro total del indicador se encuentra registrado en el Plan Indicativo 2022 adjunto a este informe.

**SD\*:** Bienes o servicios de los cuales no se cuenta con el dato de su territorialización, o que son de naturaleza departamental, pero suman al total del indicador de producto.



Inversión del programa según subregiones - 2022 - Secretaría de Inclusión Social y Familia										
TIPO RECURSO	Subtotal Programa	Valle de Aburrá	Oriente	Urabá	Suroeste	Norte	Bajo Cauca	Occidente	Nordeste	Magdalena Medio
Recursos propios	\$ 619	\$ 0	\$ 166	\$ 32,2	\$ 32,4	\$ 191,0	\$ 0	\$ 137,3	\$ 60	\$ 0
Recursos de gestión (regalías, aportes municipales, nacionales, etc)	\$ 67	\$ 0	\$ 5	\$ 2	\$ 0	\$ 27,1	\$ 0	\$ 7,825	\$ 25,49	\$ 0
<b>TOTAL</b>	<b>\$ 686</b>	<b>\$ 0</b>	<b>\$ 171</b>	<b>\$ 34,22</b>	<b>\$ 32,44</b>	<b>\$ 218,1</b>	<b>\$ 0</b>	<b>\$ 145,16</b>	<b>\$ 85,49</b>	<b>\$ 0</b>

**Observación:** cifras en millones de pesos.

El total de la inversión del programa, puede no ser igual a la suma de los subtotaes por subregión. Dado que existen recursos cuya inversión es de nivel departamental.

Para el recuadro de inversión, se realiza una distribución proporcional entre el recurso asignado y los 100 municipios que han formulado su plan territorial de discapacidad. Además, se refleja la inversión de los nueve (9) convenios interadministrativos del 2022, en Belmira, Carolina del Príncipe. Cisneros, Guatapé, Liborina, Sabanalarga, San Juan de Urabá, San Roque y Segovia.

Inversión del programa según subregiones - 2022 - Secretaría Seccional de Salud y Protección Social										
TIPO RECURSO	Subtotal Programa	Valle de Aburrá	Oriente	Urabá	Suroeste	Norte	Bajo Cauca	Occidente	Nordeste	Magdalena Medio
Recursos propios	\$ 1.897	NA	NA	NA	NA	NA	NA	NA	NA	NA
Recursos de gestión (regalías, aportes municipales, nacionales, etc)	NA	NA	NA	NA	NA	NA	NA	NA	NA	NA
<b>TOTAL</b>	<b>\$ 1.897</b>	<b>NA</b>	<b>NA</b>	<b>NA</b>	<b>NA</b>	<b>NA</b>	<b>NA</b>	<b>NA</b>	<b>NA</b>	<b>NA</b>

**Observación:** cifras en millones de pesos.

El total de la inversión del programa puede no ser igual a la suma de los subtotaes por subregión. Dado que existen recursos cuya inversión es de nivel departamental.

## 1.6. Componente 6: Antioquia, hogar diverso y equitativo

### 1.6.8. Programa 8: Apoyo intersectorial a la población habitante de calle



## Avance en los indicadores de resultado 2022

Nombre Dependencia	Nombre del Indicador de Resultado	Unidad de Medida	Meta Plan 2023	Meta 2022	Logro 2022	% Avance Meta Plan 2023
Secretaría Seccional de Salud y Protección Social	Cobertura de aseguramiento en salud del habitante de calle focalizado	Porcentaje	100%	75,0%	75,0%	75,0%

ODS movilizado(s) por este programa:



Desde este programa, se ha venido gestionando el aseguramiento en salud de las personas que son focalizadas como habitantes de calle.

Trimestralmente se solicitan las bases de datos a la Dirección de Aseguramiento y Prestación de Servicios de la Secretaría Seccional de Salud y

Protección Social de Antioquia con la información actualizada del avance en el cumplimiento del indicador.

En cuanto al *Censo poblacional y caracterización de la población habitante de calle en Antioquia*, durante esta vigencia se envió la ficha técnica a los municipios y/o distritos del departamento y se iniciaron las asesorías y asistencias técnicas en las subregiones Oriente, Suroeste, Magdalena Medio y Urabá, con base en los tres ejes temáticos de la política pública: prevención, atención y articulación.

Una de las fases de la propuesta técnica del Censo, es realizar el censo poblacional en compañía con las administraciones municipales con el fin de fortalecer las sinergias y aunar los esfuerzos en materia de aseguramiento y de esta manera garantizar una adecuada atención.

Para los meses de abril, mayo y junio se realizó la caracterización de los habitantes de calle de los municipios: Don Matías, Guadalupe, Gómez Plata y San José de la Montaña, para el tercer trimestre del año 2022 se ha realizado caracterizaciones de 18 municipios, correspondiente al 14,4%, para el cuarto trimestre, se realiza la caracterización de personas habitantes de calle en 56 municipios con el desarrollo del contrato interadministrativo.

Con relación al *Modelo de atención integral de protección social* de la población habitante de calle en Antioquia, este programa ha pretendido identificar la población habitante de calle a nivel territorial, de tal manera que se reconozcan sus necesidades y se planteen acciones de intervención articuladas mediante la definición del modelo, que permita la garantía de los derechos de esta población. El modelo de atención integral comprende asesorías, asistencias técnicas, caracterización, censo poblacional, población asegurada y mapeo de actores. Para el cumplimiento del indicador y en

concordancia con los lineamientos de política, que tienen como objetivo detallar la información del fenómeno de habitanza en calle, fueron implementadas las siguientes acciones:

- Acción 1: Análisis de involucrados, identificación de los sectores que deben acompañar la implementación de la *Política pública social y/o el modelo de atención*, así como quienes, por competencia, misión o mandato constitucional, vienen desarrollando acciones con la población sujeto de la política, a nivel nacional, departamental y local.
- Acción 2: Levantamiento del directorio de entidades e instituciones que atienden a la población habitante de la calle en el orden territorial, departamental y nacional.
- Acción 3: Formulación de estrategias para la caracterización de población en habitanza y en riesgo de habitanza en calle, para las subregiones de oriente y suroeste (desarrollo del sistema de información).
- Acción 4: Acciones de identificación, caracterización, restablecimiento de derechos y/o acceso a oferta institucional (acciones de cobertura de aseguramiento en salud) en las subregiones Oriente y Suroeste (implementación del sistema de información y activación de rutas de atención).
- Acción 5: Desarrollo de procesos de sensibilización y prevención de habitanza en calle de los niños, niñas y adolescentes y grupos de especial protección, en las subregiones Oriente, Suroeste, Urabá y Magdalena Medio, propiciando acciones orientadas a la implementación de la política en fases posteriores de la ejecución (incluye la realización de eventos virtuales y presenciales de buenas prácticas de política pública nacional de habitante de calle).



Asesoría técnica - Política pública social población habitante de calle.  
Magdalena Medio, municipio Puerto Triunfo.  
Secretaría Seccional de Salud y Protección Social de Antioquia.

## Avance de la gestión de productos e inversión 2022

Indicadores de producto según gestión por subregiones - 2022											
Indicadores de producto	Unidad	Valle de Aburrá	Oriente	Urabá	Suroeste	Norte	Bajo Cauca	Occidente	Nordeste	Magdalena Medio	SD*
Censo poblacional y caracterización de la población habitante de calle en Antioquia, realizado	%	ND	ND	ND	ND	ND	ND	ND	ND	ND	66,0%
Modelo de Atención Integral de Protección Social de la población habitante de calle en Antioquia, realizado	%	NA	NA	NA	NA	NA	NA	NA	NA	NA	90,0%

**Observación:** El logro total del indicador se encuentra registrado en el Plan Indicativo 2022 adjunto a este informe.

**SD\*:** Bienes o servicios de los cuales no se cuenta con el dato de su territorialización, o que son de naturaleza departamental, pero suman al total del indicador de producto.

Inversión del programa según subregiones - 2022										
TIPO RECURSO	Subtotal Programa	Valle de Aburrá	Oriente	Urabá	Suroeste	Norte	Bajo Cauca	Occidente	Nordeste	Magdalena Medio
Recursos propios	\$ 881	NA	NA	NA	NA	NA	NA	NA	NA	NA
Recursos de gestión (regalías, aportes municipales, nacionales, etc)	NA	NA	NA	NA	NA	NA	NA	NA	NA	NA
<b>TOTAL</b>	\$ 881	NA	NA	NA	NA	NA	NA	NA	NA	NA

**Observación:** cifras en millones de pesos.

El total de la inversión del programa puede no ser igual a la suma de los subtotales por subregión. Dado que existen recursos cuya inversión es de nivel departamental.

## 1.7. Componente 7: Es el momento de la equidad para las mujeres

### 1.7.1. Programa 1: Autonomía económica de las mujeres para un desarrollo equitativo y sostenible



ANTIOQUIA RESILIENTE



EMERGENCIA CLIMÁTICA



ARRIBA ANTIOQUIA Alianza para la reactivación y revitalización de Antioquia

## Avance en los indicadores de resultado 2022

Nombre Dependencia	Nombre del Indicador de Resultado	Unidad de Medida	Meta Plan 2023	Meta 2022	Logro 2022	% Avance Meta Plan 2023
Secretaría de las Mujeres	Mujeres con generación de ingresos a partir de acciones afirmativas de la Secretaría de las Mujeres	Número	1.100	400	435	88,1%

ODS movilizado(s) por este programa:



Durante el 2022 se realizaron alianzas que buscaron fortalecer las acciones que se tienen contempladas desde la Secretaría de las Mujeres, estas posibilitaron el cumplimiento de los productos planificados desde el programa de *Autonomía económica de las mujeres para un desarrollo equitativo y sostenible*, en pro del bienestar de las mujeres que hicieron parte de la oferta institucional. Estas se efectuaron con: Grupo Konecta, Servicio Nacional de Aprendizaje (Sena), Microempresas de Colombia, cajas de compensación familiar Comfama y Comfenalco, Generando Equidad USAID, Banco de la Gente, Ministerio de Tecnologías de la Información y Comunicaciones (Min TIC), Ministerio de Agricultura, Consejería Presidencial, Corporación PAN, Mesa Empresarial, Universidad de Antioquia proyecto de Regalías,

Consejo para la promoción y el desarrollo de la Economía Social y Solidaria en Antioquia (Coprodes), Meet, y Fundación Bancolombia.

También, en esta vigencia, 100 iniciativas productivas lideradas por mujeres fueron fortalecidas. Con estas se realizó un diagnóstico inicial, con el fin de identificar las debilidades técnicas y operativas a fortalecer desde el acompañamiento administrativo, legal y misional (insumos, dotación), para así potenciar los canales de visibilización, producción y comercialización. Para la consecución de esta meta, 30 iniciativas fueron seleccionadas desde el proyecto Antójate de Antioquia, 30 con enfoque diferencial (afro, discapacidad, víctimas, reincorporadas) y 40 seleccionadas por oferta en los municipios y/o distritos del departamento. Las

subregiones donde se fortalecieron más iniciativas productivas fueron: Urabá, Bajo Cauca y Oriente.

Se brindó formación financiera y se gestionaron créditos blandos para beneficio de 1.773 mujeres, en alianza con Microempresas de Colombia, donde se fortalecieron sus competencias en temas como: gastos, ingresos, gastos del negocio, ahorro, ¿Cómo administrar mis deudas?, productos financieros y mi negocio electrónico. El monto de los créditos gestionados fue de \$ 7.474.330.000 millones de pesos. Además, por gestión directa de este programa, se realizó la formación financiera en los mismos temas y se otorgaron créditos blandos a 267 mujeres, por monto de \$ 800.000.000 millones de pesos.

Sumado a lo anterior, en alianza con el programa

*Mis Finanzas Cuentan* del Ministerio de Agricultura, 148 mujeres fueron formadas y certificadas en los módulos: Ingresos y costos de producción, Ahorro, Sistemas financieros y herramientas tecnológicas.

Se realizaron acciones que contribuyeron al cierre de brechas desde la empleabilidad para las mujeres en Antioquia, como la socialización de la ruta de empleabilidad, y el acercamiento a las secretarías de Infraestructura, Medio Ambiente y Sostenibilidad, Productividad y Competitividad y las empresas que están siendo acompañadas desde equidad laboral, logrando vincular a 365 mujeres. También se realizaron asesorías para las mujeres que accedieron a empleabilidad, buscando aumentar sus competencias a partir de habilidades blandas útiles para la vinculación y apropiación laboral.



Entrega de insumos a las iniciativas productivas.  
Valle de Aburrá, distrito Medellín.  
Secretaría de las Mujeres.

Se diseñó y aplicó un diagnóstico inicial en aquellas empresas seleccionadas para el acompañamiento en la formulación e implementación de las políticas de equidad laboral, con el propósito de mejorar y reconocer las condiciones de las mujeres en el lugar de trabajo; para esto, se realizó un análisis sobre las prácticas o políticas que se implementan en 15 empresas seleccionadas, logrando identificar y construir la ruta de acompañamiento para cada

una. Las 15 empresas seleccionadas en su mayoría pertenecen a las subregiones Urabá y Bajo Cauca: Sara Palma, General Support S.A.S, Riomar, Las Mazamoras de Urabá, Bananera Génesis, Campo Dulce, Asapibas, Mineros Fluvial S.A, El Bagre, Agrosiete, Alcaldía de San Juan de Urabá, Argold, Microempresas de Colombia, Adoquinar, Gramalote, Banaexport.

Desde el acompañamiento a estas empresas, se promovió el remover barreras para el acceso y permanencia de las mujeres en el sector laboral, incluyendo formaciones en estrategias diferenciales para la transversalización del enfoque de género, herramientas para ser tenidas en cuenta en los procesos organizacionales, sensibilización en equidad laboral, perfil laboral con enfoque de género, atención psicosocial con un lenguaje incluyente, economía del hogar, ruta de equidad laboral, ruta de empleabilidad, estrategias para el

autocuidado y bienestar del personal, impulsando la generación de acciones y políticas al interior de las organizaciones en torno a la transversalización del enfoque de género.

Adicional a esto, se construyeron contenidos para las estrategias comunicacionales en las empresas, buscando con ello la promoción y visibilización de las buenas prácticas en equidad laboral incorporadas a partir del acompañamiento en enfoque de género desde la Secretaría de las Mujeres.



Empresas asesoradas en equidad laboral.  
Urabá, municipio Apartadó.  
Secretaría de las Mujeres.

Se asesoraron 153 organizaciones de mujeres para su fortalecimiento, identificando sus necesidades más relevantes desde las áreas administrativas, tributarias y contables, y brindándoles pautas, acuerdo a lo encontrado en cada organización. Los temas instruidos fueron: certificado de existencia y representación legal, acta de constitución, estatutos debidamente registrados, certificado de registro del libro de actas y del libro de asociados, RUT, certificados de aporte de patrimonio inicial, tipos de negocios

formal y no formal, obligaciones de un negocio formal y no formal, pasos para formalizar una iniciativa productiva, entre otros. Bajo Cauca y Oriente fueron las subregiones con mayor cantidad de organizaciones asesoradas.

Por último, el *Plan de economía del cuidado* se viene implementando mediante un piloto en los municipios Támesis, Apartadó y Rionegro, donde se realizaron talleres de diagnóstico con distintos grupos de mujeres: campesinas, indígenas,

cuidadoras de personas con discapacidad y de personas adultas mayores. También se realizaron encuentros y/o entrevistas con funcionarios y funcionarias públicas y con empresas. Todo este proceso permitió avanzar

en la construcción de los diagnósticos de ofertas y demandas de cuidados, así como en la definición de recomendaciones para el reconocimiento y la redistribución de las labores del cuidado.

## Avance de la gestión de productos e inversión 2022

Indicadores de producto según gestión por subregiones - 2022											
Indicadores de producto	Unidad	Valle de Aburrá	Oriente	Urabá	Suroeste	Norte	Bajo Cauca	Occidente	Nordeste	Magdalena Medio	SD*
Iniciativas productivas fortalecidas	#	3	10	13	8	6	11	9	8	2	30
Mujeres acompañadas para su acceso al sistema financiero	#	29	26	61	51	12	54	8	8	18	NA
Empleos generados para mujeres	#	72	19	116	20	12	40	66	6	14	NA
Empresas acompañadas en la formulación e implementación de políticas para la equidad laboral	#	2	0	9	0	0	3	0	1	0	NA
Organizaciones de mujeres asesoradas en aspectos legales y administrativos	#	23	43	20	6	11	26	8	9	7	NA
Plan Departamental del Cuidado formulado e implementado	%	NA	NA	NA	NA	NA	NA	NA	NA	NA	25,0%

**Observación:** El logro total del indicador se encuentra registrado en el Plan Indicativo 2022 adjunto a este informe.

**SD\*:** Bienes o servicios de los cuales no se cuenta con el dato de su territorialización, o que son de naturaleza departamental, pero suman al total del indicador de producto.

Inversión del programa según subregiones - 2022										
TIPO RECURSO	Subtotal Programa	Valle de Aburrá	Oriente	Urabá	Suroeste	Norte	Bajo Cauca	Occidente	Nordeste	Magdalena Medio
Recursos propios	\$ 781	\$ 71	\$ 105	\$ 115	\$ 56	\$ 73	\$ 105	\$ 68	\$ 60	\$ 28
Recursos de gestión (regalías, aportes municipales, nacionales, etc)	NA	NA	NA	NA	NA	NA	NA	NA	NA	NA
<b>TOTAL</b>	<b>\$ 781</b>	<b>\$ 71</b>	<b>\$ 105</b>	<b>\$ 115</b>	<b>\$ 56</b>	<b>\$ 73</b>	<b>\$ 105</b>	<b>\$ 68</b>	<b>\$ 60</b>	<b>\$ 28</b>

**Observación:** cifras en millones de pesos.

El total de la inversión del programa, puede no ser igual a la suma de los subtotales por subregión. Dado que existen recursos cuya inversión es de nivel departamental.

### 1.7. Componente 7: Es el momento de la equidad para las mujeres

#### 1.7.2. Programa 2: Mujeres sanas y con bienestar para un buen vivir

## Avance en los indicadores de resultado 2022

Nombre Dependencia	Nombre del Indicador de Resultado	Unidad de Medida	Meta Plan 2023	Meta 2022	Logro 2022	% Avance Meta Plan 2023
Secretaría de las Mujeres	Municipios y/o Distrito que implementan acciones para la promoción de los derechos sexuales y derechos reproductivos	Número	80	25	26	81,3%

ODS movilizado (s) por este programa:



Desde el programa de *Mujeres sanas y con bienestar para un buen vivir*, se impulsó el desarrollo de la estrategia de educación en derechos sexuales y derechos reproductivos en 26 municipios, seleccionados por sus altos índices de embarazo en adolescentes, según datos del Observatorio de Asuntos de Mujer y Género de la Secretaría de las Mujeres: Andes, Barbosa, Carepa, El Carmen de Viboral, Gómez Plata, Remedios, San José de la Montaña, San Rafael, Bello, Caldas, Anzá, Cauca, Ciudad Bolívar, El Bagre, Frontino, San Jerónimo, Tarazá, Yalí, Caracol, Yondó, Amalfi, Entreríos, Toledo, Mutatá, Itagüí y Segovia, distribuidos en ocho de las nueve subregiones de Antioquia.

Este proceso se desarrolló en tres fases:

Se realizó un diagnóstico de los servicios de salud sexual y salud reproductiva en cada municipio, para la identificación de dificultades y barreras, conjuntamente se realizó asesoría con los actores institucionales y comunitarios donde se construyeron las acciones de mejora para fortalecer la capacidad institucional y remover barreras de acceso a los servicios de salud identificadas, se socializó la *caja de herramientas de formador de formadores* entregada por la Secretaría de las Mujeres a cada municipio intervenido y se socializó la campaña de cuidado personal, familiar y comunitario. Además, se reforzó el acompañamiento a los municipios de Apartadó y Chigorodó, debido a su alta tasa de embarazos en adolescentes mujeres de 15 a 19 años.

Se realizaron articulaciones con organizaciones relacionadas con los derechos sexuales y derechos reproductivos como: Asociación Probienestar de la Familia Colombiana

(PROFAMILIA), Fundación Laboratorio Echavarría, IPS Creciendo con Cariño, Hospital San Vicente de Paúl del municipio de Caldas y el programa Antioquia Región Arcoiris (Gobernación de Antioquia). Con el apoyo de estas entidades se realizaron jornadas de movilización y atención en los temas: mitos y realidades de la vasectomía, jornada de salud pública, toma de citología para mujeres que hayan iniciado su vida sexual activa, planificación, odontología, prueba rápida de VIH, toma de glucosa, revisión médica y autoexamen de senos, charla sobre infecciones de transmisión sexual, embarazo a temprana edad, planificación familiar -encaminado a lo que implica la educación sexual como estrategia para prevenir comportamientos violentos-, prevención del embarazo en la adolescencia, factores determinantes del embarazo en adolescentes y orientación en toma de decisiones en salud sexual y salud reproductiva para personas con discapacidad, movilidad reducida, profesionales y comunidad en general.

Además, se realizaron actividades para fomentar el cuidado y la salud de las mujeres en el marco de la conmemoración del 8 de marzo y 25 de noviembre, como días de acción por los derechos de las mujeres. Como estrategia comunicacional, se construyeron mensajes para la promoción de la garantía de los derechos sexuales y derechos reproductivos, un ABECÉ en este tema, posters y folletos sobre lo que se debe saber en servicios sobre salud sexual y reproductiva y autoexamen de seno.

Con este programa se impulsó el desarrollo de estrategias para el pleno ejercicio de los derechos sexuales y derechos reproductivos de las mujeres, buscando que éstas puedan decidir



de manera libre, sin coacciones, sin violencias, sin discriminaciones, ni estereotipos acerca de su propio cuerpo, su salud y su vida sexual.



Campaña para el cuidado personal, familiar y comunitario - Jornada de salud integral. Valle de Aburrá, municipio Caldas. Secretaría de las Mujeres.

## Avance de la gestión de productos e inversión 2022

Indicadores de producto según gestión por subregiones - 2022											
Indicadores de producto	Unidad	Valle de Aburrá	Oriente	Urabá	Suroeste	Norte	Bajo Cauca	Occidente	Nordeste	Magdalena Medio	SD*
Municipios y/o Distrito con estrategias para la educación en derechos sexuales y reproductivos	#	4	2	2	2	4	3	3	4	2	NA
Campaña departamental para el cuidado personal, familiar y comunitario, realizada	%	NA	NA	NA	NA	NA	NA	NA	NA	NA	100%

**Observación:** El logro total del indicador se encuentra registrado en el Plan Indicativo 2022 adjunto a este informe.

**SD\*:** Bienes o servicios de los cuales no se cuenta con el dato de su territorialización, o que son de naturaleza departamental, pero suman al total del indicador de producto.

Inversión del programa según subregiones - 2022										
TIPO RECURSO	Subtotal Programa	Valle de Aburrá	Oriente	Urabá	Suroeste	Norte	Bajo Cauca	Occidente	Nordeste	Magdalena Medio
Recursos propios	\$ 192	\$ 15	\$ 8	\$ 8	\$ 8	\$ 15	\$ 11	\$ 11	\$ 15	\$ 8
Recursos de gestión (regalías, aportes municipales, nacionales, etc)	NA	NA	NA	NA	NA	NA	NA	NA	NA	NA
<b>TOTAL</b>	<b>\$ 192</b>	<b>\$ 15</b>	<b>\$ 8</b>	<b>\$ 8</b>	<b>\$ 8</b>	<b>\$ 15</b>	<b>\$ 11</b>	<b>\$ 11</b>	<b>\$ 15</b>	<b>\$ 8</b>

**Observación:** cifras en millones de pesos.

El total de la inversión del programa, puede no ser igual a la suma de los subtotales por subregión. Dado que existen recursos cuya inversión es de nivel departamental.

## 1.7. Componente 7: Es el momento de la equidad para las mujeres

### 1.7.3. Programa 3: Mujeres políticas para transformar los territorios

#### Avance en los indicadores de resultado 2022

Nombre Dependencia	Nombre del Indicador de Resultado	Unidad de Medida	Meta Plan 2023	Meta 2022	Logro 2022	% Avance Meta Plan 2023
Secretaría de las Mujeres	Mujeres con capacidades para la participación e incidencia social, comunitaria y política	Número	1.000	400	414	94,0%

ODS movilizado(s) por este programa:



Durante el 2022, el programa *Mujeres políticas para transformar los territorios* propició las condiciones, los escenarios y las capacidades requeridas para la participación ciudadana, comunitaria y política de las mujeres en Antioquia; para que estas accedan, ejerzan y lideren la toma de decisiones públicas y políticas en la transformación de los territorios antioqueños, en igualdad de trato y oportunidades, como un aspecto intrínseco e indisoluble de un proceso real y efectivo de democracia. Con este propósito, se llevaron a cabo 19 encuentros de sensibilización, donde participaron 414 mujeres en el fortalecimiento de

sus capacidades para la participación ciudadana y comunitaria, estos acompañamientos se desarrollaron en ocho de las nueve subregiones del departamento.

También se brindó acompañamiento y asesoría a las concejales, diputada y alcaldesas en 29 municipios de Antioquia (con representación de ocho subregiones) para el fortalecimiento de su incidencia política, logrando la presentación de 36 proyectos de acuerdos municipales en favor de la equidad de género de las mujeres (75,0%), la salud mental (5,0%) el bienestar y protección de la infancia y la adolescencia (20,0%).



Escuela de Entrenamiento Político.  
Subregión Bajo Cauca.  
Secretaría de las Mujeres.

La *Escuela de entrenamiento político para mujeres: Rosita Turizo 2022-2023*, fue la tercera versión de este proceso formativo (en el cual ya han participado 1.046 mujeres: 296 en 2015 y 750 en 2019). En esta versión, la Escuela de entrenamiento convocó a más de 1.000 mujeres, de las cuales se seleccionaron 600 de los diferentes municipios (exceptuando el Distrito Medellín), de las cuales 300 fueron formadas en esta vigencia y 300 se formarán en 2023. Desde esta estrategia, se fortalecieron las capacidades de las mujeres que tienen intención de presentarse a cargos de elección popular para el

periodo 2024-2027, a través de un proceso de entrenamiento político electoral con enfoque de género.

Igualmente, se coordinaron acciones formativas, de acompañamiento, fortalecimiento relacional y comunicacional, que busca que las mujeres en Antioquia cualifiquen sus capacidades humanas, sociales y políticas, para hacer parte de los procesos electorales, de forma competitiva, innovadora y ética.

### Avance de la gestión de productos e inversión 2022

Indicadores de producto según gestión por subregiones - 2022											
Indicadores de producto	Unidad	Valle de Aburrá	Oriente	Urabá	Suroeste	Norte	Bajo Cauca	Occidente	Nordeste	Magdalena Medio	SD*
Mujeres formadas para la participación ciudadana y comunitaria	#	59	21	29	80	88	34	26	77	0	NA
Proyectos presentados por mujeres que ocupan cargos de elección popular, en espacios	#	4	8	1	8	8	2	3	1	1	NA

Indicadores de producto según gestión por subregiones - 2022											
Indicadores de producto	Unidad	Valle de Aburrá	Oriente	Urabá	Suroeste	Norte	Bajo Cauca	Occidente	Nordeste	Magdalena Medio	SD*
de toma de decisiones											
Mujeres formadas en capacidades para la participación política	#	78	57	26	26	36	16	31	18	12	NA

**Observación:** El logro total del indicador se encuentra registrado en el Plan Indicativo 2022 adjunto a este informe.

**SD\*:** Bienes o servicios de los cuales no se cuenta con el dato de su territorialización, o que son de naturaleza departamental, pero suman al total del indicador de producto.

Inversión del programa según subregiones - 2022										
TIPO RECURSO	Subtotal Programa	Valle de Aburrá	Oriente	Urabá	Suroeste	Norte	Bajo Cauca	Occidente	Nordeste	Magdalena Medio
Recursos propios	\$ 384	\$ 66	\$ 63	\$ 27	\$ 54	\$ 67	\$ 23	\$ 32	\$ 25	\$ 10
Recursos de gestión (regalías, aportes municipales, nacionales, etc)	NA	NA	NA	NA	NA	NA	NA	NA	NA	NA
<b>TOTAL</b>	<b>\$ 384</b>	<b>\$ 66</b>	<b>\$ 63</b>	<b>\$ 27</b>	<b>\$ 54</b>	<b>\$ 67</b>	<b>\$ 23</b>	<b>\$ 32</b>	<b>\$ 25</b>	<b>\$ 10</b>

**Observación:** cifras en millones de pesos.

El total de la inversión del programa, puede no ser igual a la suma de los subtotales por subregión. Dado que existen recursos cuya inversión es de nivel departamental.

## 1.7. Componente 7: Es el momento de la equidad para las mujeres

### 1.7.4. Programa 4: Mujeres constructoras de paz, promotoras de la Noviolencia



PROGRAMAS DE DESARROLLO CON ENFOQUE TERRITORIAL

## Avance en los indicadores de resultado 2022

Nombre Dependencia	Nombre del Indicador de Resultado	Unidad de Medida	Meta Plan 2023	Meta 2022	Logro 2022	% Avance Meta Plan 2023
Secretaría de las Mujeres	Mujeres que participan e inciden en los procesos de consolidación de la paz	Número	200	60	67	103,0%

ODS movilizado(s) por este programa:



En favor del fortalecimiento de los procesos de construcción y sostenibilidad de la paz con enfoque de género, durante el 2022 se implementaron acciones del *Plan departamental para promover la participación e incidencia de las mujeres en la consolidación de la paz*, con el fin de garantizar la participación de este sector poblacional en los procesos de reparación, reincorporación, reintegración y reconciliación en el marco del posconflicto.

Este plan tiene un alcance de 12 años, y para el cuatrienio 2020-2023 tiene como ámbito de implementación los municipios de focalización de los Planes de Desarrollo con Enfoque Territorial (PDET) y aquellos donde existen antiguos Espacios Territoriales de Capacitación y Reincorporación (ETCR).

Esta implementación implicó un acercamiento pedagógico, que facilitó la comprensión de los



Indicadores de producto según gestión por subregiones - 2022											
Indicadores de producto	Unidad	Valle de Aburrá	Oriente	Urabá	Suroeste	Norte	Bajo Cauca	Occidente	Nordeste	Magdalena Medio	SD*
participación e incidencia de las mujeres en la consolidación de la paz, formulado e implementado											

**Observación:** El logro total del indicador se encuentra registrado en el Plan Indicativo 2022 adjunto a este informe.

**SD\*:** Bienes o servicios de los cuales no se cuenta con el dato de su territorialización, o que son de naturaleza departamental, pero suman al total del indicador de producto.

Inversión del programa según subregiones - 2022										
TIPO RECURSO	Subtotal Programa	Valle de Aburrá	Oriente	Urabá	Suroeste	Norte	Bajo Cauca	Occidente	Nordeste	Magdalena Medio
Recursos propios	\$ 74	\$ 0	\$ 0	\$ 0	\$ 0	\$ 29	\$ 16	\$ 0	\$ 8	\$ 0
Recursos de gestión (regalías, aportes municipales, nacionales, etc)	NA	NA	NA	NA	NA	NA	NA	NA	NA	NA
<b>TOTAL</b>	<b>\$ 74</b>	<b>\$ 0</b>	<b>\$ 0</b>	<b>\$ 0</b>	<b>\$ 0</b>	<b>\$ 29</b>	<b>\$ 16</b>	<b>\$ 0</b>	<b>\$ 8</b>	<b>\$ 0</b>

**Observación:** cifras en millones de pesos.

El total de la inversión del programa, puede no ser igual a la suma de los subtotales por subregión. Dado que existen recursos cuya inversión es de nivel departamental.

## 1.7. Componente 7: Es el momento de la equidad para las mujeres

### 1.7.5. Programa 5: Mujeres viviendo libres de violencias para una sociedad en paz



## Avance en los indicadores de resultado 2022

Nombre Dependencia	Nombre del Indicador de Resultado	Unidad de Medida	Meta Plan 2023	Meta 2022	Logro 2022	% Avance Meta Plan 2023
Secretaría de las Mujeres	Municipios y/o Distrito con capacidad instalada para garantizar a las mujeres el derecho a una vida libre de violencia	Número	124	36	32	90,3%

ODS movilizado(s) por este programa:



Desde el programa *Mujeres viviendo libres de violencias para una sociedad en paz*, se trabajó en articulación con diversas instituciones y organizaciones de los sectores salud, protección y justicia: con la Secretaría de Seguridad y Justicia de Antioquia se abordaron estrategias en temas como la reincorporación, la protección de mujeres líderes, la prevención de trata y

explotación sexual comercial niños niñas y adolescentes; con la Policía Nacional -desde la estrategia *Mujer y género*- se acompañaron a las mujeres víctimas de violencias; y con la Fundación de Atención a la Niñez (FAN) -desde la estrategia *Jugar para Sanar*-, fueron remitidos casos para acompañamiento de niños y niñas.

Otras articulaciones importantes fueron realizadas con: Municipios Unidos -plataforma de participación y articulación con las autoridades de género del Área Metropolitana- para la prevención y atención de las violencias basadas en género; y con la Universidad de Medellín se firmó un convenio que permitió ejecutar una estrategia movilizadora en 26 municipios y/o distrito del departamento (Sabanalarga, Olaya, Liborina, Santa Fe de Antioquia, Cañasgordas, Barbosa, Segovia, Remedios, Amagá, Montebello, Jericó, Puerto Berrio, Puerto Triunfo, San Luis, Rionegro, Medellín y municipios del área metropolitana) la estrategia estuvo conformada por un consultorio jurídico, psicológico, y por diversos encuentros formativos relacionados con la prevención de violencias de género, la autonomía económica de las mujeres, la salud sexual y reproductiva, la violencia en la vida política, las mujeres en los procesos de

construcción de paz, y asesorías en equidad de género.

Con toda esta capacidad institucional se vienen realizando acciones afirmativas y transversales que aportaron a la garantía de los derechos de las mujeres en riesgo o víctimas de violencia de género, al desarrollo de medidas preventivas, promoción de derechos educativos, de comunicación y movilización social, que aumentan capacidades (conocimientos, habilidades y competencias) para la salvaguarda de los derechos de las mujeres y la construcción de una sociedad libre de violencias; también acciones estratégicas para la promoción de la igualdad y la no discriminación, la identificación de factores de riesgo y de protección y la deslegitimación de la violencia contra las mujeres a nivel institucional y social.



Ruta de Vida.  
Occidente, municipio Sabanalarga.  
Secretaría de las Mujeres.

En relación a la implementación de la Línea 123 Mujer Metropolitana, se garantizó su funcionamiento continuo 24 horas, los siete días de la semana durante el 2022. Los casos que ingresaron fueron gestionados con llamadas de verificación en procura de contactar a la víctima, hasta brindar atenciones efectivas en las que se

suministró información especializada, activación de rutas acordadas, acompañamientos por parte de las profesionales y derivaciones (las atenciones especializadas duraron entre 40 y 50 minutos, atendidas por profesionales en derecho y psicología).

En la vigencia 2022 ingresaron 32.615 incidentes, que hace referencia al registro de eventos que fueron creados por receptores del 123, que son las llamadas que ingresan a la Línea de Emergencia y que por tener contexto de afectación contra una mujer o violencia de género en el Área Metropolitana o en municipios antioqueños, se direccionan a la Agencia Mujer Metropolitana. Así mismo, para casos que ingresan por medio de correo electrónico y casos reportados al WhatsApp o línea telefónica, las profesionales de atención son las encargadas de crear directamente estos registros.

De todos los incidentes se confirmaron como hechos de violencia contra las mujeres 13.872 casos y se realizaron 4.920 atenciones, es decir, mujeres a las que se les ingresó la información completa en el sistema interno y recibieron información especializada, asesoría en cuanto a la activación de rutas, acompañamiento psicosocial y/o transporte. De las 4.920 mujeres atendidas, 196 correspondieron a eventos reconocidos como casos críticos en alto riesgo de feminicidio (3,9% de los registros), de estos casos se identificaron 38 en los que la mujer fue violentada con algún tipo de arma: arma cortante, arma de fuego o arma contundente.



Línea 123 Mujer Metropolitana.  
Secretaría de las Mujeres.

Sumado a lo anterior, durante 2022 se garantizó el funcionamiento continuo de los Hogares de Protección, 24 horas, los siete días de la semana. Desde este mecanismo se brindó protección de emergencia y temporal a las mujeres víctimas de violencia, garantizando de manera permanente su atención con enfoque de género, diferencial y de derechos, de acuerdo con las necesidades presentadas por cada una de ellas.

Las atenciones fueron realizadas por un equipo interdisciplinario de profesionales: psicólogas, abogada, trabajadora social, pedagoga y cuidadoras, con las competencias y habilidades para el acompañamiento de mujeres y sus

familias; garantizando con ello la intervención integral, óptima, oportuna y el restablecimiento de los derechos de las mujeres protegidas y sus grupos familiares. Adicionalmente, se garantizó la disposición de los espacios físicos, alimentación e insumos necesarios para la atención, así como la valoración y seguimiento médico y nutricional. Las mujeres víctimas de violencias basadas en género en Antioquia pueden acceder a este mecanismo a través de dos modalidades: protección de emergencia durante un periodo inicial de tres días, con posibilidad de paso a la segunda modalidad, y protección temporal de tres meses prorrogables hasta seis meses.





Hogares de protección.  
Valle de Aburrá, Distrito Medellín.  
Secretaría de las Mujeres.

Desde la puesta en marcha de los Hogares de Protección -en abril del 2020- se han atendido 869 personas, entre acogida temporal y de emergencia. Para el año 2022 se atendieron 429 personas (mujeres con su núcleo familiar, hijas e hijos, madre, etc).

Por último, en términos del fortalecimiento de las capacidades locales para la prevención y atención de violencias basadas en género, durante la vigencia se acompañaron las *Mesas municipales para la erradicación de violencias basadas en género* (VBG) y las *Rutas de atención* en 32 municipios de Antioquia. Para esto, se brindó asistencia y acompañamiento técnico en temas como: principios y enfoques

para la atención a mujeres víctimas, protocolo de atención integral a mujeres víctimas de violencia sexual, acceso a la justicia en casos de violencia contra las mujeres, Ley 1257 de 2008, valoración del riesgo, activación de las rutas de VBG, implementación de estrategias de prevención y atención con énfasis en la erradicación de la tolerancia social e institucional a las violencias contra las mujeres. El número de participantes por subregión fue: Bajo Cauca (69), Magdalena Medio (65), Nordeste (102), Norte (232), Occidente (160), Oriente (245), Suroeste (339), Urabá (98), Valle de Aburrá (662). La subregión con la mayor participación fue Valle de Aburrá 34,0% de la asistencia total.



Formación Vida Libre de Violencias.  
Suroeste, municipio Amagá.  
Secretaría de las Mujeres.

## Avance de la gestión de productos e inversión 2022

Indicadores de producto según gestión por subregiones - 2022											
Indicadores de producto	Unidad	Valle de Aburrá	Oriente	Urabá	Suroeste	Norte	Bajo Cauca	Occidente	Nordeste	Magdalena Medio	SD*
Plan para la prevención-atención a mujeres víctimas de violencia de género implementado	%	NA	NA	NA	NA	NA	NA	NA	NA	NA	75,0%
Línea de atención de violencias contra las mujeres para el Área Metropolitana operando	%	NA	NA	NA	NA	NA	NA	NA	NA	NA	100%
Estrategia hogares de protección para mujeres víctimas de violencias de género implementada	%	NA	NA	NA	NA	NA	NA	NA	NA	NA	100%
Mesas municipales de erradicación de violencia contra las mujeres, con rutas de atención implementadas	#	2	5	3	8	3	1	5	3	2	NA
Encuentros de formación realizados	#	ND	ND	ND	ND	ND	ND	ND	ND	ND	16

**Observación:** El logro total del indicador se encuentra registrado en el Plan Indicativo 2022 adjunto a este informe.

**SD\*:** Bienes o servicios de los cuales no se cuenta con el dato de su territorialización, o que son de naturaleza departamental, pero suman al total del indicador de producto.

Inversión del programa según subregiones - 2022										
TIPO RECURSO	Subtotal Programa	Valle de Aburrá	Oriente	Urabá	Suroeste	Norte	Bajo Cauca	Occidente	Nordeste	Magdalena Medio
Recursos propios	\$ 2.042	\$ 0	\$ 0	\$ 0	\$ 0	\$ 0	\$ 0	\$ 0	\$ 0	\$ 0
Recursos de gestión (regalías, aportes municipales, nacionales, etc)	\$ 2.984	\$ 10	\$ 27	\$ 16	\$ 43	\$ 16	\$ 5	\$ 27	\$ 16	\$ 10
<b>TOTAL</b>	<b>\$ 5.026</b>	<b>\$ 10</b>	<b>\$ 27</b>	<b>\$ 16</b>	<b>\$ 43</b>	<b>\$ 16</b>	<b>\$ 5</b>	<b>\$ 27</b>	<b>\$ 16</b>	<b>\$ 10</b>

**Observación:** cifras en millones de pesos.

El total de la inversión del programa, puede no ser igual a la suma de los subtotales por subregión. Dado que existen recursos cuya inversión es de nivel departamental.

## 1.7. Componente 7: Es el momento de la equidad para las mujeres

### 1.7.6. Programa 6: Es el momento de las mujeres rurales para dignificar el campo



## Avance en los indicadores de resultado 2022

Nombre Dependencia	Nombre del Indicador de Resultado	Unidad de Medida	Meta Plan 2023	Meta 2022	Logro 2022	% Avance Meta Plan 2023
Secretaría de las Mujeres	Mujeres rurales beneficiadas con proyectos sociales y productivos	Número	1.000	250	398	151,0%

ODS movilizado(s) por este programa:



Durante esta vigencia se brindó asesoría y/o asistencia técnica a las 74 *Granjas mujeres siembra*, existentes entre 2020 y 2021.

Sumado a ello, en 2022, fueron implementadas 27 nuevas *Granjas siembra*, de las cuales se beneficiaron a 216 mujeres y aproximadamente 648 personas pertenecientes a sus grupos familiares. Las granjas fueron implementadas en los municipios: Angostura (1), Angelópolis (1), Apartadó (1), Briceño (1), Cáceres (2), Caucasia (2), El Bagre (1), Ituango (1), Montebello (1), Murindó (3), Mutatá (2), San Francisco (1), San Pedro de los Milagros (1), Sonsón (1), Tarazá (2), Valparaíso (1), Yarumal (1), Yolombó (1) y Zaragoza (3). Con esto se cuentan con 101 granjas a cierre de esta vigencia.

También se inició un proceso de viabilidad en 48 municipios para la implementación de granjas nuevas en: Abejorral, Andes, Angelópolis,

Angostura, Apartadó, Betania, Betulia, Briceño, Buritica, Cáceres, Cisneros, Caucasia, Dabeiba, El Peñol, El Bagre, El Retiro, El Santuario, Girardota, Giraldo, Guatapé, Heliconia, Ituango, Jardín, La Pintada, La Unión, Murindó, Montebello, Mutatá, Nechí, Olaya, Pueblorrico, Puerto Berrio, Sabanalarga, Salgar, San Francisco, San Jerónimo, San Pedro de los Milagros, San Vicente Ferrer, Santa Fe de Antioquia, Santo Domingo, Sonsón, Tarazá, Toledo, Venecia, Valparaíso, Yarumal, Yolombó y Zaragoza.

Las nuevas granjas permitirán a las mujeres promover espacios, oportunidades y capacidades para ejercer sus derechos económicos, educativos, sociales y políticos a través de su autonomía económica comunitaria en favor de la equidad de género, la soberanía alimentaria y el desarrollo de sus familias, comunidades y del campo.



Granja Siembra.  
Suroeste, municipio Urrao.  
Secretaría de las Mujeres.

Se realizó formación a 480 mujeres rurales en derechos humanos y equidad de género, por medio del ciclo formativo compuesto por tres módulos, con sus respectivas guías metodológicas, implementadas por los programas: Mujeres viviendo libre de violencias para una sociedad en paz, Es el momento de las mujeres rurales para dignificar el campo, y Es el momento de transversalizar la equidad de género para transformar la cultura.

También se acompañó con dotación e insumos a 67 unidades apícolas y se formaron 103 mujeres en apicultura en alianza con la Secretaría de Agricultura y el Servicio Nacional de Aprendizaje (SENA), mediante procesos de fortalecimiento de sus capacidades de gestión, educación financiera, autonomía económica, esquemas asociativos y buenas prácticas apícolas.

Aunado a lo anterior, la Secretaría de Agricultura y Desarrollo Rural firmó un convenio con la

Universidad de Antioquia, para el fortalecimiento de las labores apícolas, con la entrega de insumos, equipos y elementos para el manejo y montaje de las colmenas, capacitación en implementación de buenas prácticas apícolas, buenas prácticas de cosecha y poscosecha, aspectos de producción apícola comercial, *Manejo integrado de plagas y enfermedades* (MIPE), control y manejo de plaguicidas, costos de producción de miel y subproductos incluyendo manejo de registros, actividades que contribuyen a mejorar económicamente a las productoras participantes.

Para finalizar, en alianza con la Empresa de Vivienda e Infraestructura de Antioquia - VIVA, 1.000 mujeres rurales cabeza de hogar, fueron beneficiadas con soluciones de vivienda, mejorando sus condiciones de vida y las de su grupo familiar.

Indicadores de producto según gestión por subregiones - 2022											
Indicadores de producto	Unidad	Valle de Aburrá	Oriente	Urabá	Suroeste	Norte	Bajo Cauca	Occidente	Nordeste	Magdalena Medio	SD*
Granjas productivas SIEMBRA, implementadas	#	0	9	25	11	23	15	6	9	3	NA
Municipios y/o Distrito que implementan estrategias de educación para las mujeres rurales	#	0	6	1	0	1	3	0	3	1	NA
Mujeres rurales formadas en derechos humanos y equidad de género	#	78	70	27	109	71	6	81	11	27	NA
Mujeres rurales cabeza de hogar con soluciones de vivienda	#	531	18	6	52	128	6	217	32	10	NA
Mujeres formadas en apicultura para la autonomía económica de las mujeres	#	0	11	12	24	16	29	11	0	0	NA
Unidades productivas apícolas lideradas por mujeres rurales, creadas y/o fortalecidas	#	0	3	4	13	16	20	11	0	0	NA

**Observación:** El logro total del indicador se encuentra registrado en el Plan Indicativo 2022 adjunto a este informe.

**SD\*:** Bienes o servicios de los cuales no se cuenta con el dato de su territorialización, o que son de naturaleza departamental, pero suman al total del indicador de producto.

Inversión del programa según subregiones - 2022										
TIPO RECURSO	Subtotal Programa	Valle de Aburrá	Oriente	Urabá	Suroeste	Norte	Bajo Cauca	Occidente	Nordeste	Magdalena Medio
Recursos propios	\$ 2.037	\$ 78	\$ 421	\$ 293	\$ 149	\$ 315	\$ 334	\$ 113	\$ 246	\$ 85
Recursos de gestión (regalías, aportes municipales, nacionales, etc)	NA	NA	NA	NA	NA	NA	NA	NA	NA	NA
<b>TOTAL</b>	\$ 2.037	\$ 78	\$ 421	\$ 293	\$ 149	\$ 315	\$ 334	\$ 113	\$ 246	\$ 85

**Observación:** cifras en millones de pesos.

El total de la inversión del programa, puede no ser igual a la suma de los subtotales por subregión. Dado que existen recursos cuya inversión es de nivel departamental.

## 1.7. Componente 7: Es el momento de la equidad para las mujeres

**1.7.7. Programa 7:** Es el momento de transversalizar la equidad de género para transformar la cultura

## Avance en los indicadores de resultado 2022

Nombre Dependencia	Nombre del Indicador de Resultado	Unidad de Medida	Meta Plan 2023	Meta 2022	Logro 2022	% Avance Meta Plan 2023
Secretaría de las Mujeres	Ruta para la transversalización del enfoque de género en entidades públicas, implementada	Porcentaje	100%	75,0%	75,0%	75,0%

ODS movilizado(s) por este programa:



En el marco de este programa, durante el 2022, el Observatorio de Asuntos de Mujer y Género gestionó información y realizó seguimiento permanente a las condiciones de vida de las mujeres del departamento.

Se realizaron los informes correspondientes a:

- Situación de las mujeres en la subregión Urabá.
- Situación de las mujeres en la subregión Suroeste.
- Situación de niños, niñas y adolescentes de Antioquia.
- Día internacional de tolerancia cero para la mutilación genital femenina.
- Día nacional de la memoria y la solidaridad con las víctimas.
- Violencia contra las mujeres el día de madres.
- Mujeres y participación política.

Se actualizaron las 125 fichas de caracterización municipales en los temas de participación, educación, autonomía económica, salud y derechos sexuales y reproductivos, vida libre de violencias, paz y conflicto armado. Estos instrumentos fortalecen las estrategias en territorio de todos los programas de la Secretaría y -al tiempo- son insumos fundamentales para la toma de decisiones en favor de las mujeres en los municipios y distritos. Sobre este tema, se brindaron asesorías a municipios en la socialización de sus fichas, y observatorios municipales, haciendo un énfasis en la incorporación del enfoque de género.

Adicional a esto, se acompañaron dos investigaciones: a) *Violencia feminicida en Caucasía – Antioquia*, y b) *Mecanismo Hogares de Protección para la atención a las mujeres víctimas de violencias de género de la Gobernación de Antioquia, una apuesta para el acceso a la justicia y a una vida libre de violencias. Antioquia, Colombia 2022*.

Se realizó el 6to Encuentro Nacional de Observatorios de Género y Derechos Humanos, un espacio académico de divulgación y diálogo, que permitió congregarse a la comunidad académica, integrantes de observatorios, semilleros, organizaciones sociales, integrantes de comités de género y de derechos humanos, personas que investigan y que tienen interés en aportar en la construcción de una sociedad más incluyente y justa, para conocer y debatir sobre sus propuestas, avances y resultados de proyectos de investigación y/o experiencias exitosas desde un enfoque de género feminista y de derechos humanos. En este encuentro se presentaron ponencias tanto nacionales e internacionales en: políticas públicas de género, acciones afirmativas y buenas prácticas a favor de la equidad de género, políticas de reconocimiento y redistribución a favor de las mujeres en sus diferentes identidades e intersecciones (mujeres indígenas, mujeres afro, mujeres campesinas, mujeres migrantes, lideresas), interrelación de las autonomías (física, económica, autonomía en la toma de decisiones), y gestión del conocimiento e investigación para la toma de decisiones y la incidencia en la agenda pública.

También, el Observatorio se vinculó al *Plan Cosecha Cafetera* mediante el levantamiento de diagnósticos en los municipios Andes y Ciudad

Bolívar, para conocer la situación de las mujeres en el contexto y dinámicas de la cosecha cafetera, esto, en articulación con las secretarías de Seguridad, Salud y Educación. Estos diagnósticos serán insumos fundamentales para

la planeación del Plan Cosecha 2023, con el propósito que se incorporen estrategias diferenciales para las mujeres en los municipios cafeteros.



6to Encuentro Nacional de Observatorios de Género y Derechos Humanos.  
Valle de Aburrá, Distrito Medellín.  
Secretaría de las Mujeres.

También, desde el programa *Es el momento de transversalizar la equidad de género para transformar la cultura*, se brindó asesoría y acompañamiento a 40 municipios en la formulación, actualización e implementación de la *Política pública de las mujeres* y del *Plan de Igualdad de Oportunidades (PIO)*, como instrumentos técnicos y estratégicos que se construyen de manera participativa. El proceso fue abordado en cuatro etapas: 1) Alistamiento institucional, 2) Acompañamiento en la construcción del documento metodológico, 3) Asesoría para la presentación de la política

pública ante el Concejo municipal, y 4) Socialización con la comunidad. Además, se brindaron elementos para el seguimiento, monitoreo y evaluación.

Se brindaron 43 asesorías en equidad de género, a través de encuentros que tuvieron como propósito contribuir a la consolidación de los vínculos que se han tejido entre las mujeres a través de la vivencia y apropiación de reflexiones sobre la perspectiva de género, los derechos humanos y la *juntanza* entre mujeres.



Asesoría en equidad de género.  
Valle de Aburrá, Distrito Medellín.  
Secretaría de las Mujeres.

En la implementación de la *Ruta de Transversalidad* se consolidó el *Comité enlace para la transversalidad de género en la Administración Departamental*, como escenario permanente de sensibilización y capacitación en relación a los derechos de las mujeres y las implicaciones sociales, culturales, económicas y políticas de la desigualdad de género.

Asimismo, se realizó la dinamización del Consejo Consultivo Departamental de Mujeres en tres (3) sesiones ordinarias, como también la actualización de información de la base de datos de las consejeras departamentales. Se diseñó además una estrategia formativa: *La acción social y política para los liderazgos de las mujeres*, con el objetivo de promover una migración del *yo al nosotras* y de *lo personal a lo político*, aportando a la construcción de una

conciencia de género colectiva en el Consejo Consultivo.

También, durante el 2022, se llevaron cabo cuatro (4) eventos de reconocimiento sobre las mujeres, los cuales fueron: Conmemoración del 8 de marzo Día internacional de los derechos humanos de las mujeres, Conmemoración del 25 de noviembre Día internacional por la eliminación de las violencias contra las mujeres, Conmemoración del 15 de octubre Día internacional de las mujeres rurales, y celebración del galardón honorífico Antioqueña de Oro. En estos se realizaron despliegues comunicacionales y acciones por el departamento, donde se impartieron asesorías técnicas en equidad de género y se participó en los hechos movilizadores en favor de los derechos humanos de las mujeres.





Galardón honorífico Antioqueña de Oro 2022.  
Valle de Aburrá, Distrito Medellín.  
Secretaría de las Mujeres.

Se apoyaron las *Casas de las mujeres*, las cuales potencian la igualdad de género y el desarrollo de estrategias de empoderamiento -que contribuyen a deconstruir prácticas culturales y estructurales que perpetúan la situación de desventaja y desigualdad de las mujeres en relación con los hombres-; siendo un espacio donde las mujeres se reconocen como sujetas de derechos y agentes de cambio social, y donde se les ofrece herramientas para desmontar patrones culturales que instalan roles de género en el espacio privado o doméstico, potenciando de esta manera su participación social y política, y por lo tanto, la ruptura de prejuicios y estereotipos de género aprendidos.

Durante esta vigencia se entregaron y fortalecieron -en articulación con las administraciones municipales- 21 *Casas de las mujeres* en los municipios: Yalí, Cisneros,

Yarumal, Donmatías, Vigía del Fuerte, Apartadó, Guarne, Ituango, San Andrés de Cuerquia, San Roque, Toledo, Puerto Berrío, El Bagre, Arboletes, San Jerónimo, Anorí, Carolina del Príncipe, El Peñol, Frontino, Maceo y La Pintada), con una inversión de \$561.000.000, como aporte de la Gobernación.

La *Casa de las mujeres* es un lugar para el empoderamiento individual y colectivo; espacio para que las mujeres se instruyan, capaciten y participen de forma plena en todos los ámbitos de la vida, especialmente en el ámbito público, adicionalmente, se constituye como un espacio para el desarrollo de estrategias formativas e informativas, de coordinación y articulación de acciones de movilización y de promoción de los derechos humanos, para las autoridades municipales y las organizaciones de mujeres.



Inauguración Casa de las Mujeres.  
Urabá, municipio Arboletes.  
Secretaría de las Mujeres.

Sumado a lo anterior, en el 2022 fue presentado oficialmente el Equipo de ciclismo *Mujeres Antioquia Orgullo Paisa*, como acción afirmativa para generar más oportunidades a nuestras mujeres y para el empoderamiento de niñas y jóvenes en el fortalecimiento de sus prácticas

deportivas, crecimiento personal, profesional, cultural y la equidad de género. El equipo lo conforman 12 integrantes seleccionadas entre 130 aspirantes, el cual cuenta con patrocinadores como: Disandina, Safetti, Ataraxia Lab, Oakley.



Presentación equipo de ciclismo femenino Mujeres Antioquia.  
Valle de Aburrá, Distrito Medellín.  
Secretaría de las Mujeres.

Desde otro ámbito, se implementó -a través de estrategias de asesoría y acompañamiento- el *Modelo coeducativo* en nueve municipios: Jardín, Jericó, La unión, San Jerónimo, Barbosa, Itagüí, Guarne, Segovia y Montebello, con el objetivo de avanzar en la consolidación de nuevas prácticas coeducativas que incidan en la transformación de imaginarios y estereotipos de género, y aporten en la erradicación de la discriminación, la violencia y la exclusión de las mujeres y las niñas durante sus trayectorias escolares, y de formación en los contextos educativos, comunitarios, familiares e institucionales. En el marco de la implementación de este modelo, se

realizaron jornadas de transferencia de conocimientos y metodologías con las instituciones educativas, con la participación de los comités de convivencia, rectores y rectoras, además de jornadas con estudiantes.

Por último, en un proceso de transversalidad entre las Secretarías de las Mujeres y la Secretaría de Infraestructura, se implementaron estrategias para aumentar la generación de empleo de mujeres en obra, incrementando la participación laboral de las mujeres en el sector de la infraestructura.

## Avance de la gestión de productos e inversión 2022

Indicadores de producto según gestión por subregiones - 2022											
Indicadores de producto	Unidad	Valle de Aburrá	Oriente	Urabá	Suroeste	Norte	Bajo Cauca	Occidente	Nordeste	Magdalena Medio	SD*
Observatorio de asuntos de mujer y género operando y fortalecido	%	NA	NA	NA	NA	NA	NA	NA	NA	NA	100%
Municipios y/o Distrito que implementan acciones de política pública para las mujeres	#	2	7	4	12	4	1	6	3	1	NA
Asesoría para la equidad de género	#	32	3	0	3	1	2	2	0	0	NA
Consultivo de mujeres activado	%	NA	NA	NA	NA	NA	NA	NA	NA	NA	100%
Campaña de promoción de la equidad de género y la inclusión	%	NA	NA	NA	NA	NA	NA	NA	NA	NA	100%
Eventos de reconocimiento para mujeres realizados	#	NA	NA	NA	NA	NA	NA	NA	NA	NA	4
Modelo para incorporar el enfoque de género en la comunidad educativa implementado	%	NA	NA	NA	NA	NA	NA	NA	NA	NA	75,0%
Participación laboral de las mujeres en el sector de la infraestructura	%	ND	ND	ND	ND	ND	ND	ND	ND	ND	30,0%

**Observación:** El logro total del indicador se encuentra registrado en el Plan Indicativo 2022 adjunto a este informe.

**SD\*:** Bienes o servicios de los cuales no se cuenta con el dato de su territorialización, o que son de naturaleza departamental, pero suman al total del indicador de producto.

Inversión del programa según subregiones - 2022										
TIPO RECURSO	Subtotal Programa	Valle de Aburrá	Oriente	Urabá	Suroeste	Norte	Bajo Cauca	Occidente	Nordeste	Magdalena Medio
Recursos propios	\$ 2.143	\$ 195	\$ 173	\$ 90	\$ 286	\$ 95	\$ 32	\$ 145	\$ 68	\$ 22
Recursos de gestión (regalías, aportes municipales, nacionales, etc)	NA	NA	NA	NA	NA	NA	NA	NA	NA	NA
<b>TOTAL</b>	\$ 2.143	\$ 195	\$ 173	\$ 90	\$ 286	\$ 95	\$ 32	\$ 145	\$ 68	\$ 22

**Observación:** cifras en millones de pesos.

El total de la inversión del programa, puede no ser igual a la suma de los subtotales por subregión. Dado que existen recursos cuya inversión es de nivel departamental.

## 1.8 Componente 8: Antioquia Unida por el Potencial Deportivo

### 1.8.1. Programa 1: Antioquia Referente Deportivo

#### Avance en los indicadores de resultado 2022

Nombre Dependencia	Nombre del Indicador de Resultado	Unidad de Medida	Meta Plan 2023	Meta 2022	Logro 2022	% Avance Meta Plan 2023
Indeportes	Deportistas antioqueños en campeonatos oficiales y eventos del Ciclo Olímpico	Porcentaje	25,0%	25,0%	25,9%	50,0%
Indeportes	Medallas de Oro obtenidas en los eventos del Ciclo Olímpico por deportistas que representan al Departamento de Antioquia	Número	150	93	103	80,7%

ODS movilizado(s) por este programa:



El programa *Antioquia referente deportivo*, busca generar estrategias para que los y las atletas y para-atletas del departamento mejoren sus marcas y obtengan altos resultados a nivel nacional e internacional, brindando acompañamiento para su participación en eventos nacionales e internacionales, en aras del posicionamiento del deporte antioqueño, recuperando el liderazgo que nos identifica.

Deportistas antioqueños de la selección Colombia (en campeonatos oficiales y eventos del Ciclo Olímpico) participaron en la vigencia 2022 en los siguientes eventos:

- 28 atletas en los Juegos centro americanos y del caribe de playa.
- 142 atletas en los Juegos suramericanos.

- 166 atletas en los Juegos bolivarianos.
- 45 atletas en los suramericanos de la juventud.

Para un total de 381 atletas, alcanzando la meta establecida para esta vigencia, que significa el 25,9% del total de la delegación colombiana.

La meta del Plan de Desarrollo a 2023 en cuanto medallas de oro obtenidas en los eventos del Ciclo Olímpico por deportistas que representan al Departamento de Antioquia, debe tener presente que, debido a la pandemia, para el 2020 no se tuvo participación en campeonatos oficiales con este propósito. En este sentido, los deportistas que representaron al departamento de Antioquia para el año 2022, obtuvieron con la participación en eventos del Ciclo Olímpico, un total de 103 medallas:

- 2 medallas de oro, obtenidas en los Juegos centro americanos y del caribe de mar y playa, en: skate boarding y rugby playa.
- 25 medallas de oro, obtenidas en los Juegos suramericanos, en: arquería, atletismo, baloncesto, ciclismo, gimnasia, lucha, natación, patinaje y squash.
- 45 medallas de oro, obtenidas en los Juegos bolivarianos, en: atletismo, bádminton, canotaje, esgrima, judo, levantamiento de pesas, lucha, polo acuático, taekwondo, tenis de mesa y tiro con arco.
- 25 medallas de oro, obtenidas en los Juegos bolivarianos, en: bádminton, baloncesto, bowling, boxeo, ciclismo, futbol, gimnasia, judo, karate do, natación, squash, tiro deportivo y voleibol.
- 5 medallas de oro, obtenidas en los suramericanos junior, en: atletismo, gimnasia artística, levantamiento de pesas (2), y medalla en Sordo olímpicos de atletismo.
- (1) Medalla de oro, obtenida en los Juegos olímpicos de la juventud (Rosario 2022), en: judo - combate menos de 55 kg.

Es de anotar, que sumado las medallas de oro que obtenidas en el año 2021 (18), los logros en 2022 representan un avance del 80,7% con relación a la meta del cuatrienio.

Como avance en la gestión de productos e inversión realizada durante 2022, se puede indicar que se brindó acompañamiento a atletas y para-atletas con apoyo técnico, científico (medicina, nutrición, psicología y fisioterapia), en alimentación, económico y educación, de acuerdo con la meta propuesta en la vigencia.

Los eventos nacionales e internacionales con participación de federaciones, clubes, ligas y deportistas apoyados por Indeportes Antioquia, mediante la participación de atletas y para-atletas fueron 136, en diferentes modalidades deportivas, de acuerdo con el desarrollo de calendarios y competencias, entre las que se encuentran:

Nacional de baloncesto sub 18, Nacional clasificatorio de Gimnasia, Torneo de BMX, Torneo de MTB, Campeonato nacional de triatlón, Panamericano de pesas, Campeonato nacional de patinaje, Nacional juvenil, y

clasificatorio de atletismo, Nacional de judo, Nacional de esgrima, Torneo clasificatorio de tiro con arco, Nacional de natación aguas abiertas, Nacional de KarateDo, dos (2) Campeonatos nacionales de tenis de campo, Nacional bolo Sub35, Interligas natación artística, Nacional de pista y campo, Grand Prix, Cross country y Marcha atlética, Torneo PSA (Professional Squash Association), Torneo interligas Bogotá, Copa de lucha Colombia mayores, dos (2) Campeonatos nacional interligas prejugos nacionales Eje Cafetero 2023, Villavicencio Torneo Nacional Ajedrez Sub-18, el 4to Medellín Circuito Nacional de Voleibol Playa clasificatorio a los XXII Juegos nacionales 2023 (Yopal-Casanare), Patinaje artístico (Chía - Cundinamarca) Campeonato nacional femenino 2022, Copa Win Sports categoría sub-17 fase semifinal Bogotá, 1er Campeonato nacional Open Taekwondo Siempre Santander 2022, evento puntuable a los Juegos nacionales 2023 Bucaramanga- Santander, Copa colombiana de canotaje y paracanotaje de velocidad (Paipa-Boyacá), Campeonato nacional grupos de edades, juvenil y mayores de gimnasia artística masculina y femenina en Cali, 1er prejuego clasificatorio a los Juegos Paranales CAXIASDOSUL- Brasil 2022 (en Ibagué-Tolima), y el 1er clasificatorio Juegos Nacionales 2023 de baloncesto femenino sub19 en Medellín.

La priorización de participación en eventos se realizó a través del análisis y sugerencia de las ligas deportivas, de acuerdo con los calendarios expedidos por las federaciones deportivas nacionales, como también a los recursos económicos disponibles para que las y los atletas antioqueños continúen su proceso de preparación, con miras a Juegos nacionales 2023.

También es de anotar en este programa, que mediante los cuatro (4) Centros de Desarrollo Deportivo existentes en las subregiones Valle de Aburrá, Urabá y Occidente, se logró la identificación de nuevos talentos deportivos, fortaleciendo la reserva deportiva del departamento y garantizando el relevo generacional de deportistas de alto rendimiento, lo que permite el desarrollo del potencial deportivo en las diferentes subregiones, principalmente en las disciplinas de ciclismo, atletismo, levantamiento de pesas y canotaje. Garantizando así que las y los jóvenes, hagan parte de un proceso de formación integral, en el que además del componente deportivo, reciban

un acompañamiento técnico, educativo, pedagógico, o psicosocial, médico y nutricional.

## Avance de la gestión de productos e inversión 2022

Indicadores de producto según gestión por subregiones - 2022											
Indicadores de producto	Unidad	Valle de Aburrá	Oriente	Urabá	Suroeste	Norte	Bajo Cauca	Occidente	Nordeste	Magdalena Medio	SD*
Atletas convencionales de mejor rendimiento deportivo con apoyo técnico	#	963	120	54	9	6	4	8	0	0	56
Para-Atletas de mejor rendimiento deportivo con apoyo en alimentación	#	17	1	9	2	0	1	0	3	1	13
Eventos nacionales e internacionales con participación de federaciones, clubes, ligas y deportistas	#	NA	NA	NA	NA	NA	NA	NA	NA	NA	136
Centros de desarrollo deportivo en las subregiones del Departamento de Antioquia operando	#	1	0	1	0	0	0	2	0	0	NA
Eventos deportivos, de recreación y actividad física apoyados en el departamento para el fortalecimiento de la imagen institucional	#	ND	ND	ND	ND	ND	ND	ND	ND	ND	68
Campañas comunicacionales para la promoción de la imagen institucional realizadas	#	NA	NA	NA	NA	NA	NA	NA	NA	NA	11
Postulación para los Juegos Olímpicos de la Juventud Medellín-2026 apoyada	%	NA	NA	NA	NA	NA	NA	NA	NA	NA	NA
Atletas convencionales de mejor rendimiento	#	385	48	33	0	0	2	0	0	0	15

Indicadores de producto según gestión por subregiones - 2022											
Indicadores de producto	Unidad	Valle de Aburrá	Oriente	Urabá	Suroeste	Norte	Bajo Cauca	Occidente	Nordeste	Magdalena Medio	SD*
deportivo con apoyo económico											
Atletas convencionales de mejor rendimiento deportivo con apoyo científico	#	ND	ND	ND	ND	ND	ND	ND	ND	ND	964
Atletas convencionales de mejor rendimiento deportivo con apoyo educativo	#	381	31	38	0	4	2	0	0	0	19
Atletas convencionales de mejor rendimiento deportivo con apoyo en alimentación	#	230	11	27	2	1	2	1	0	0	7
Para-Atletas de mejor rendimiento deportivo con apoyo técnico	#	242	25	44	18	3	9	5	8	4	100
Para-Atletas de mejor rendimiento deportivo con apoyo económico	#	55	8	22	3	0	4	1	5	2	31
Para-Atletas de mejor rendimiento deportivo con apoyo científico	#	ND	ND	ND	ND	ND	ND	ND	ND	ND	303
Para-Atletas de mejor rendimiento deportivo con apoyo educativo	#	21	0	4	1	0	1	1	2	2	16

**Observación:** El logro total del indicador se encuentra registrado en el Plan Indicativo 2022 adjunto a este informe.

**SD\*:** Bienes o servicios de los cuales no se cuenta con el dato de su territorialización, o que son de naturaleza departamental, pero suman al total del indicador de producto.

Inversión del programa según subregiones - 2022										
TIPO RECURSO	Subtotal Programa	Valle de Aburrá	Oriente	Urabá	Suroeste	Norte	Bajo Cauca	Occidente	Nordeste	Magdalena Medio
Recursos propios	\$ 27.979	NA	NA	NA	NA	NA	NA	NA	NA	NA
Recursos de gestión (regalías, aportes municipales, nacionales, etc)	\$ 0	\$ 0	\$ 0	\$ 0	\$ 0	\$ 0	\$ 0	\$ 0	\$ 0	\$ 0
<b>TOTAL</b>	\$ 27.979	NA	NA	NA	NA	NA	NA	NA	NA	NA

**Observación:** cifras en millones de pesos.

El total de la inversión del programa, puede no ser igual a la suma de los subtotales por subregión. Dado que existen recursos cuya inversión es de nivel departamental.

**1.8 Componente 8: Antioquia Unida por el Potencial Deportivo**

**1.8.2. Programa 2: Sistema Departamental de Capacitación para el Deporte**

**Avance en los indicadores de resultado 2022**

Nombre Dependencia	Nombre del Indicador de Resultado	Unidad de Medida	Meta Plan 2023	Meta 2022	Logro 2022	% Avance Meta Plan 2023
Indeportes	Personas certificadas en capacitación de calidad, para el desarrollo de las organizaciones deportivas	Porcentaje	70,0%	50,0%	33,5%	47,9%

ODS movilizado(s) por este programa:



El Sistema Departamental de Capacitación para el Deporte, ha trabajado en garantizar una capacitación de calidad, inclusiva y equitativa para mejorar el desarrollo de las organizaciones deportivas de Antioquia, mediante las cuales se fomenta, complementa y actualiza las competencias de los actores del sector del deporte, la recreación y actividad física en las subregiones del departamento.

Para la vigencia 2022, se avanzó en un 33,5% del indicador de resultado asociado a este programa, lo que equivale a 3.953 personas certificadas, lo que a su vez permite alcanzar un 47,9% de la meta del cuatrienio. Este logro constituye una actualización de las competencias de los actores del sector deporte, la recreación y actividad física, a través de los cursos realizados en las diferentes subregiones del departamento en temáticas como: programación y periodización del entrenamiento deportivo;

juzgamiento en fútbol, fútbol de salón, baloncesto; prescripción del ejercicio para el adulto mayor; desarrollo de las capacidades físicas condicionales en niños, adolescentes y jóvenes; deporte, actividad física y recreación en el contexto rural; nutrición saludable; formulación y gestión de proyectos; juegos intergeneracionales (juegos de la calle de piso y pared); lenguaje de señas colombiana II; programación y periodización del entrenamiento deportivo; administración deportiva; herramientas de la actividad física para la población con discapacidad física; desarrollo de las habilidades coordinativas en niños, adolescentes y jóvenes; iniciación deportiva adaptado (atletismo adaptado, natación adaptada, voleibol piso adaptado, boccia); habilidades para la vida; influencia de la familia en el deportista; y seminario virtual de formulación y gestión.

**Avance de la gestión de productos e inversión 2022**

Indicadores de producto según gestión por subregiones - 2022											
Indicadores de producto	Unidad	Valle de Aburrá	Oriente	Urabá	Suroeste	Norte	Bajo Cauca	Occidente	Nordeste	Magdalena Medio	SD*
Capacitaciones a técnicos, jueces, dirigentes del deporte y líderes del sector en las subregiones del	#	3	6	2	4	2	1	2	1	1	7



Indicadores de producto según gestión por subregiones - 2022											
Indicadores de producto	Unidad	Valle de Aburrá	Oriente	Urabá	Suroeste	Norte	Bajo Cauca	Occidente	Nordeste	Magdalena Medio	SD*
Departamento, realizadas											

**Observación:** El logro total del indicador se encuentra registrado en el Plan Indicativo 2022 adjunto a este informe.

**SD\*:** Bienes o servicios de los cuales no se cuenta con el dato de su territorialización, o que son de naturaleza departamental, pero suman al total del indicador de producto.

Inversión del programa según subregiones - 2022										
TIPO RECURSO	Subtotal Programa	Valle de Aburrá	Oriente	Urabá	Suroeste	Norte	Bajo Cauca	Occidente	Nordeste	Magdalena Medio
Recursos propios	\$ 634	NA	NA	NA	NA	NA	NA	NA	NA	NA
Recursos de gestión (regalías, aportes municipales, nacionales, etc)	\$ 0	\$ 0	\$ 0	\$ 0	\$ 0	\$ 0	\$ 0	\$ 0	\$ 0	\$ 0
<b>TOTAL</b>	\$ 634	NA	NA	NA	NA	NA	NA	NA	NA	NA

**Observación:** cifras en millones de pesos.

El total de la inversión del programa, puede no ser igual a la suma de los subtotales por subregión. Dado que existen recursos cuya inversión es de nivel departamental.

El recurso invertido no es posible territorializarlo, debido a que la capacitación no se limita a la subregión o municipio específico donde se imparte.

## 1.8 Componente 8: Antioquia Unida por el Potencial Deportivo

### 1.8.3. Programa 3: Desarrollo y fortalecimiento organizacional



TRANSFORMACIÓN DIGITAL DE ANTIOQUIA

## Avance en los indicadores de resultado 2022

Nombre Dependencia	Nombre del Indicador de Resultado	Unidad de Medida	Meta Plan 2023	Meta 2022	Logro 2022	% Avance Meta Plan 2023
Indeportes	Personas certificadas en capacitación de calidad, para el desarrollo de las organizaciones deportivas	Porcentaje	70,0%	50,0%	33,5%	47,9%

ODS movilizado(s) por este programa:



En el programa de *Desarrollo y fortalecimiento organizacional*, se busca estar a la vanguardia tecnológica. Es así, como se ha logrado avanzar en la implementación de la plataforma tecnológica *DeportesAnt* en un 98,0%. Este avance está constituido por el análisis y gestión de la información para la toma de decisiones y el fortalecimiento del sector.

Por su parte, la implementación del Observatorio del Deporte presentó un avance del 65,1%, representado en los siguientes momentos de la dimensión de tecnológica y sistemas de información:

Un primer momento, correspondió al ajuste de los procedimientos de las áreas misionales, frente a la operación del sistema de información *Deportesant*, específicamente con las áreas de:

Altos logros, Juegos deportivos institucionales, Por su salud muévase pues, Sistema Departamental de Capacitación, Escuelas de deporte formativo y recreación; así mismo, se brindaron lineamientos para la parametrización de cada módulo en el sistema.

En un segundo momento, se procedió a desarrollar un demo para el módulo *Por su salud báilelo pues*, y una configuración para cargar datos masivos para la temática de escenarios deportivos y de actualización de fechas de los apoyos deportivos para el área misional de *Altos logros*.

En un tercer momento, se avanzó con la implementación de los módulos de *Por su salud báilelo pues*, y *Olimpiadas antioqueñas de deporte formativo*, y el inicio de operación de los módulos: Juegos deportivos institucionales campesinos y veredales; Juegos deportivos institucionales escolares; Juegos deportivos institucionales Intercolegiados; Escuelas de deporte formativo; Profes en la jugada -de Escuelas de deporte formativo-; Actividades municipales y seminarios subregionales de *Por su salud muévase pues*; Encuentros subregionales de recreación; y Sistema de eventos académicos del Sistema Departamental de Capacitación.

En un cuarto momento, se avanzó en simultáneo con la estrategia de gestión del conocimiento, por medio del repositorio de videos guía, para la implementación y operación del sistema de información *Deportesant*, así mismo se avanzó con el monitoreo en el aplicativo para el reporte de indicadores del Plan de Desarrollo de la entidad.

A partir de la implementación y entrada en operación de los módulos, se procedió a presentar un plan de analítica de datos, realizando los informes de: Escuelas de deporte formativo; Sistema Departamental de Capacitación; apoyo en analítica del informe Atlas Deportivo; analítica de efectividad en Juegos deportivos institucionales; Informe comparativo de los Juegos deportivos intercolegiados zonales 2021-2022 y Juegos zonales intercolegiados 2022; analítica comparada entre la final y los Juegos zonales intercolegiados. De otra parte, se realizaron reportes de datos para informes de las diferentes áreas misionales de la entidad que tienen registros en *Deportesant*.

Finalmente, se inició con el Plan Estadístico Departamental (PED) mediante la recolección de la información a reportar por parte de la entidad.

## Avance de la gestión de productos e inversión 2022

Indicadores de producto según gestión por subregiones - 2022											
Indicadores de producto	Unidad	Valle de Aburrá	Oriente	Urabá	Suroeste	Norte	Bajo Cauca	Occidente	Nordeste	Magdalena Medio	SD*
Plataforma tecnológica de Información del Deporte, mejorada	%	NA	NA	NA	NA	NA	NA	NA	NA	NA	98,0%
Observatorio del Deporte implementado	%	NA	NA	NA	NA	NA	NA	NA	NA	NA	65,1%

**Observación:** El logro total del indicador se encuentra registrado en el Plan Indicativo 2022 adjunto a este informe.

**SD\*:** Bienes o servicios de los cuales no se cuenta con el dato de su territorialización, o que son de naturaleza departamental, pero suman al total del indicador de producto.

Inversión del programa según subregiones - 2022										
TIPO RECURSO	Subtotal Programa	Valle de Aburrá	Oriente	Urabá	Suroeste	Norte	Bajo Cauca	Occidente	Nordeste	Magdalena Medio
Recursos propios	\$ 1.780	NA	NA	NA	NA	NA	NA	NA	NA	NA
Recursos de gestión (regalías, aportes municipales, nacionales, etc)	\$ 0	\$ 0	\$ 0	\$ 0	\$ 0	\$ 0	\$	\$ 0	\$ 0	\$ 0

### Inversión del programa según subregiones - 2022

TIPO RECURSO	Subtotal Programa	Valle de Aburrá	Oriente	Urabá	Suroeste	Norte	Bajo Cauca	Occidente	Nordeste	Magdalena Medio
<b>TOTAL</b>	\$ 1.780	NA	NA	NA	NA	NA	NA	NA	NA	NA

**Observación:** cifras en millones de pesos.

El total de la inversión del programa, puede no ser igual a la suma de los subtotaes por subregión. Dado que existen recursos cuya inversión es de nivel departamental.

El total de la inversión del programa puede no ser igual a la suma de los subtotaes por subregión. Dado que existen recursos cuya inversión es de nivel departamental. El recurso invertido no es posible territorializarlo, debido a que se destina para el fortalecimiento institucional mejorando los productos y servicios otorgados a los grupos de interés.



# LÍNEA 2 Nuestra Economía



GOBERNACIÓN DE ANTIOQUIA



UNIDOS

## Línea 2: Nuestra Economía

### 2.1. Componente 1: Competitividad para la Antioquia del futuro, Antioquia 4.0

#### 2.1.1. Programa 1: Una nueva economía para una nueva realidad



### Avance en los indicadores de resultado 2022

Nombre Dependencia	Nombre del Indicador de Resultado	Unidad de Medida	Meta Plan 2023	Meta 2022	Logro 2022	% Avance Meta 2023
Secretaría de Productividad y Competitividad	Índice Departamental de Competitividad Colombia (IDCC)	Índice (0-10)	6,8	6,8	6,93	75%

ODS movilizado(s) por este programa:



Este programa en la búsqueda de mejorar la competitividad del departamento tuvo ejecución en cuatro proyectos estratégicos de la siguiente manera:

1. Café Región: este fue formulado en la vigencia 2021 y su objetivo es incrementar la generación de valor agregado y de los ingresos a todos los actores de la cadena de valor de café en Antioquia. Se soporta en cuatro pilares: Producción de café estándar, producción de café especial, comercialización y diferenciación, y trece programas<sup>1</sup>. De lo anterior, para 2022, fue posible alcanzar diferentes convenios para la promoción del café, con:
  - La Federación Nacional de Cafeteros – Comité Antioquia, con el que se ejecutó el concurso taza departamental, con la participación de 376 lotes, y la premiación de 24 caficultores.

- El SENA, que permitió seguir consolidando el programa de Escuela de Café, donde se pudo aumentar de 10 a 15 cursos de formación, con más de 2.900 formados.
- La Cámara de Comercio de Medellín para Antioquia, con el que se sigue consolidando los programas de Alianza de la Gran Empresa Antioqueña por el consumo de café local, donde se realizó una caracterización de la industria de café transformado en el departamento, se sensibilizaron más de 20 empresas promoviendo el consumo de café de origen de Antioquia y se realizaron 10 eventos de catación y *show* de barismo.

Así mismo, se destacan las siguientes participaciones y/o realización de eventos para la promoción del café, como fueron: (1) la Feria Expo Dubái, donde se promocionó el café de origen

<sup>1</sup> Los programas son: (1) Escuela de café, (2) Jóvenes empresarios del café, (3) Infraestructura de secado, (4) Nuevas capacidades de producción, (5) Nuevas capacidades de comercialización, (6) Concurso de taza, (7) Plan de renovación de cultivos de café especial, (8) Alianza de la gran empresa antioqueña por el consumo de café local, (9) Política

pública de consumo de café local, (10) Tiendas de café especial, (11) Programa de marketing internacional del café de Antioquia, (12) Promoción del agroturismo cafetero y (13) Participación en espacios de promoción nacional e internacional.

de Antioquia y se tuvieron *shows* de barismo y actividades de catación. (2) La Feria Café Fina Experiencia, con más de 120 caficultores y empresarios patrocinados por la entidad, y la participación en la Feria *Café Show*, en Corea donde el Proyecto Café Región llevó 20 lotes de 14 caficultores para cerrar negocios y afianzar ese mercado. (3) La alianza con la Secretaría de Suministros y Servicios, que permitió que se tuviera eventos de sensibilización en

el Centro Administrativo Departamental, donde se presentaron varias marcas de café de origen de Antioquia a los empleados, contratistas y visitantes de la Gobernación. Y, (4) las ferias Antioquia es Mágica y Cafestival, organizadas por varias dependencias de la Gobernación, así como la organización y ejecución de dos espacios de catación en la Casa de Antioquia, en Bogotá, promocionando el café del departamento.

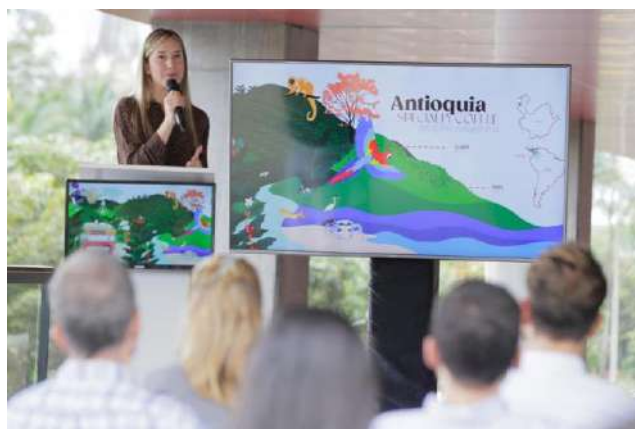

Café show  
Seúl, Corea del Sur  
Secretaría de Productividad y Competitividad



Palacio de Exposiciones  
Valle de Aburrá, Municipio de Medellín  
Secretaría de Productividad y Competitividad

2. Tren Verde: para 2021, en alianza con la Secretaría de Ambiente y Sostenibilidad y la Gerencia de Servicios Públicos, y mediante un convenio de asociación con la Fundación Socya, se pudo realizar un análisis del estado actual de la gestión de los residuos sólidos en el departamento, la formulación de una estrategia departamental de economía circular y la formulación, en prefactibilidad, del proyecto Nodo de Economía Circular en el Norte del Valle de Aburrá. Para 2022, se siguió comprometido con este proyecto, donde a través de un convenio con el Centro de Ciencia y Tecnología de Antioquia (CTA), se formuló el proyecto de Nodo de Economía Circular en etapa de factibilidad, así como el avance en la gobernanza de dicho nodo.
3. Región Aeroportuaria de Oriente: para 2021, con un convenio de asociación con el Municipio de Rionegro, se estudiaron cuatro

ejes estratégicos del proyecto: Competitividad e Innovación, Planeación Estratégica Territorial, Conectividad Vial y Sistemas de Transporte y Opciones para la ampliación del aeropuerto José María Córdova. De lo anterior, para 2022, se avanzó en la socialización de los resultados del ejercicio de 2021 y la construcción de los términos de referencia para la formulación del Plan Estratégico de la Región Aeroportuaria de Oriente.

4. Distrito Agroalimentario del Bajo Cauca: en alianza con la Cámara de Comercio de Medellín para Antioquia y el Comité Universidad Empresa Estado de la subregión del Bajo Cauca, se conformó el comité promotor del Proyecto Estratégico y se planteó la hoja de ruta para la formulación de este<sup>2</sup>.

<sup>2</sup> Es de mencionar que, de estos cuatro proyectos, aunque hay avances, aún falta por formular Tren Verde y Región Aeroportuaria de Oriente.

Por otro lado, es de señalar el compromiso que tiene nuestra administración por tener información veraz para la toma de decisiones. Por este motivo, para 2021 fue realizado el Índice Municipal de Competitividad para Antioquia (IMCA) (medición, análisis, estudios sectoriales complementarios, entre los que se encuentra caracterizaciones de sectores e identificación de posibilidades para la internacionalización) por la Consultara *Boost Business Consulting S.A.S.* Para 2022, en alianza con la Universidad de Antioquia y Davivienda, se está en proceso para el cálculo de la serie histórica del IMCA, con el respectivo análisis de sus resultados.

Igualmente, para aumentar la promoción de la productividad y la competitividad, se siguió avanzando en la Unificación de la política pública para el desarrollo económico de Antioquia, la cual lleva un avance acumulado del 35%. De esta, es de reconocer el compromiso que tiene la administración por lograr un desarrollo bajo condiciones sostenibles. Por tal motivo, se está trabajando bajo un enfoque de crecimiento verde a dicha política<sup>3</sup>, con lo cual será posible buscar la sostenibilidad del departamento, a la vez que

el de potenciar otras actividades económicas, como las asociadas a la bioeconomía, transporte sostenible y la electromovilidad; la masificación de la energía renovable; el impulso a la economía circular, como elemento clave para reducir los desperdicios; entre otros.

A partir de estas acciones se viene aportando, ya sea en el corto, mediano o largo plazo en el Índice Departamental de Competitividad (IDC), desarrollado por el Consejo Privado de Competitividad y del Centro de Pensamiento en Estrategias, en el que para 2022 se logró el valor más alto desde 2020, localizándose en 6,93 sobre 10, con un aumento de 0,17 en relación con 2021, manteniéndose el segundo lugar a nivel departamental, después de Bogotá (8,59), y en el que se ha venido cerrando la brecha (diferencia del IDC entre Bogotá y Antioquia), pasando de 1,76 en 2020 a 1,66 en 2022. Es de mencionar, que para 2022, se obtuvieron valores positivos en 10 de sus 13 pilares cuando se compara con 2021, destacándose los pilares de Sistema financiero (aumento de 0,84), Sostenibilidad ambiental (0,52) y Adopción TIC (0,37).

### Avance de la gestión de los productos e inversión 2022

Indicadores de producto según gestión por subregiones - 2022 a dic 31											
Indicadores de producto	Unidad	Valle de Aburrá	Oriente	Urabá	Suroeste	Norte	Bajo Cauca	Occidente	Nordeste	Magdalena Medio	SD*
Proyectos estratégicos formulados para la competitividad regional	#	1	1	0	0	0	0	0	0	0	0
Proyecto formulado para el fortalecimiento de la cadena productiva y comercial del café	#	0	0	0	1	0	0	0	0	0	1**
Estudio contratado para la construcción del: Índice Municipal de Innovación (IMI), Índice municipal de competitividad (IMCA), Índice municipal de	#	NA	NA	NA	NA	NA	NA	NA	NA	NA	2***

<sup>3</sup> La unificación de la política pública de desarrollo económico se articula a la política pública de crecimiento verde, la cual

se está haciendo con el apoyo y la cooperación técnica de la empresa coreana GGGI.

Indicadores de producto según gestión por subregiones - 2022 a dic 31											
Indicadores de producto	Unidad	Valle de Aburrá	Oriente	Urabá	Suroeste	Norte	Bajo Cauca	Occidente	Nordeste	Magdalena Medio	SD*
competitividad turística (IMCT)											
Unificación de política pública para el desarrollo económico de Antioquia	%	NA	NA	NA	NA	NA	NA	NA	NA	NA	35%

**Observación:** El logro total del indicador se encuentra registrado en el Plan Indicativo 2022 adjunto a este informe.

**SD\*:** Bienes o servicios de los cuales no se cuenta con el dato de su territorialización, o que son de naturaleza departamental, pero suman al total del indicador de producto.

Nota: \*\* Si bien el enfoque del proyecto Café Región se sitúa en la subregión del Suroeste, está dirigido a cualquiera de los 94 municipios cafeteros de Antioquia.

\*\*\* Incluye el valor de la línea de base.

Inversión del programa según subregiones - 2022 a dic 31										
TIPO RECURSO	Subtotal Programa	Valle de Aburrá	Oriente	Urabá	Suroeste	Norte	Bajo Cauca	Occidente	Nordeste	Magdalena Medio
Recursos propios	NA	NA	NA	NA	NA	NA	NA	NA	NA	NA
Recursos de gestión	\$ 65*	NA	NA	NA	NA	NA	NA	NA	NA	NA
<b>TOTAL</b>	<b>\$ 65*</b>	<b>NA</b>	<b>NA</b>	<b>NA</b>	<b>NA</b>	<b>NA</b>	<b>NA</b>	<b>NA</b>	<b>NA</b>	<b>NA</b>

**Observación:** cifras en millones de pesos.

\* Recursos de gestión para el cálculo de Índice municipal de competitividad (IMCA), se hizo articulación con la Secretaría de Hacienda del Departamento para que a través de la estrategia de reciprocidad bancaria con Davivienda se financiara el estudio con un convenio con la Universidad de Antioquia, Centro de Investigaciones y Consultorías - Grupo de Macroeconomía Aplicada.

## 2.1. Componente 1: Competitividad para la Antioquia del futuro, Antioquia 4.0

### 2.1.2. Programa 2: Antioquia emprende



ANTIOQUIA RESILIENTE



ARRIBA ANTIOQUIA  
Alianza para la reactivación y revitalización de Antioquia

## Avance en los indicadores de resultado 2022

Nombre Dependencia	Nombre del Indicador de Resultado	Unidad de Medida	Meta Plan 2023	Meta 2022	Logro 2022	% Avance Meta 2023
Secretaría de Productividad y Competitividad	Densidad empresarial	Razón por 1.000 habitantes	34,6	33	32,29	74,46%
Secretaría de Productividad y Competitividad	Índice de bancarización	Índice (0-100)	95,0	95,0	93,07	73,92%

ODS movilizado(s) por este programa:



En el proceso de recuperación de la economía, se sigue comprometido con la protección del tejido empresarial antioqueño. Para esto se ha continuado con la Alianza por la Reactivación y

Revitalización Integral de Antioquia (ARRIBA Antioquia), a través de la MEGA 5, la cual busca generar alivios crediticios para 40.000 unidades productivas, que corresponden al 20% de las



microempresas de Antioquia. Para 2022 fue posible seguir avanzando en esta alianza a partir del indicador *Unidades productivas con modelos de negocio apoyados con crédito*, el cual permitió que se adicionara 768 empresas (que se suman a las 15.907 entre 2020-2021), de 7 Alianzas realizadas para la remoción de barreras y la inclusión crediticia y se apoyaron a 466 emprendedores sensibilizados con modelo o plan de negocio.

Lo anterior favoreció el fortalecimiento del tejido empresarial, lo que fue evidenciado en 2022 a partir del indicador de Densidad empresarial en Antioquia (empresas por cada mil habitantes), el cual se localizó en 32,29, siguiendo la recuperación del tejido empresarial existente en

2019, que correspondía a 214.454 empresas, lo que significa un aumento de 7.937 empresas en 2022 con relación a 2019.

Otro indicador clave considerado, es el índice de bancarización, que obtuvo un valor para 2022 de 93,07%, esperando, desde luego, la recuperación de su tendencia normal con relación a 2019. Este indicador representa la inclusión financiera definido su cálculo como: cuentas de ahorro activas por cada 100 habitantes mayores de 18 años, según metodología definida por el Consejo Privado de Competitividad y la Universidad del Rosario (ver IDC 2022 - <https://compite.com.co/indice-departamental-de-competitividad/>).

### Avance de la gestión de los productos e inversión 2022

Indicadores de producto según gestión por subregiones - 2022 a dic 31											
Indicadores de producto	Unidad	Valle de Aburrá	Oriente	Urabá	Suroeste	Norte	Bajo Cauca	Occidente	Nordeste	Magdalena Medio	SD*
Emprendedores sensibilizados con modelo o plan de negocios	#	ND	ND	ND	ND	ND	ND	ND	ND	ND	466
Concursos realizados para la promoción del emprendimiento	#	ND	ND	ND	ND	ND	ND	ND	ND	ND	5
Unidades productivas con modelos de negocio apoyados con crédito	#	117	213	30	111	126	6	29	67	69	0
Alianzas realizadas para la remoción de barreras y la inclusión crediticia**	#	0	4	0	1	0	0	0	0	0	2

**Observación:** El logro total del indicador se encuentra registrado en el Plan Indicativo 2022 adjunto a este informe.

**SD\*:** Bienes o servicios de los cuales no se cuenta con el dato de su territorialización, o que son de naturaleza departamental, pero suman al total del indicador de producto.

\*\* Alianzas realizadas para la remoción de barreras y la inclusión crediticias realizadas con los Municipio de: 1. Marinilla, 2. Rionegro, 3. San Vicente, 4. Támesis, 5. Sonsón y las 2 alianzas restantes en todo Antioquia.

Inversión del programa según subregiones - 2022 a dic 31										
TIPO RECURSO	Subtotal Programa	Valle de Aburrá	Oriente	Urabá	Suroeste	Norte	Bajo Cauca	Occidente	Nordeste	Magdalena Medio
Recursos propios	\$ 9.526	\$ 1.231	\$ 1.317	\$ 486	\$ 1.811	\$ 1.953	\$ 525	\$ 420	\$ 725	\$ 1.058
Recursos de gestión (regalías, aportes municipales, nacionales)	\$ 1.989	NA	\$ 1.961	NA	\$ 28	NA	NA	NA	NA	NA
<b>TOTAL</b>	<b>\$ 11.515</b>	<b>\$ 1.231</b>	<b>\$ 3.278</b>	<b>\$ 486</b>	<b>\$ 1.839</b>	<b>\$ 1.953</b>	<b>\$ 525</b>	<b>\$ 420</b>	<b>\$ 725</b>	<b>\$ 1.058</b>

**Observación:** cifras en millones de pesos.

**2.1. Componente 1:** Competitividad para la Antioquia del futuro, Antioquia 4.0

**2.1.3. Programa 3:** Trabajo decente y fortalecimiento empresarial



**Avance en los indicadores de resultado 2022**

Nombre Dependencia	Nombre del Indicador de Resultado	Unidad de Medida	Meta Plan 2023	Meta 2022	Logro 2022	% Avance Meta 2023
Secretaría de Productividad y Competitividad	Tasa de desempleo	Tasa por 100 habitantes	10,2	12,5	9,30	75,0%
Secretaría de Productividad y Competitividad	Tasa de natalidad empresarial neta (Registro Empresarial)	Razón por 1.000 habitantes	12,0	14,0	15,64	59,86%
Secretaría de Productividad y Competitividad	Participación de las mujeres en todos los programas de promoción del Empleo	Porcentaje	30,0%	10,0%	57,5%	351%

ODS movilizado(s) por este programa:



Pese a que la Gobernación de Antioquia no influye completamente en los indicadores de resultado asociados a este programa, si se puede considerar que es un actor clave para la generación de empleo en el departamento. En el cual se estima que provee 71.265 empleos directos, siendo la Secretaría de Infraestructura Física una de las principales empleadoras. Este valor se puede traducir en la reducción de la tasa de desempleo y en la generación de valor agregado, principalmente en actividades como: agricultura, comercio, servicios, transporte y manufactura.

También es de mencionar las alianzas logradas en 2021 con el Gobierno Nacional, Cajas de compensación Familiar y cámaras de comercio, que aún continúan vigentes para 2022, resaltando:

1. El apoyo del Gobierno Nacional con un 25% del subsidio de un salario mínimo legal vigente para la contratación de población joven.
2. La Alianza que articula a 130 empresas (incluyendo conglomerados) para potenciar sectores como los de servicios

administrativos y de apoyo, manufacturas, comercio y construcción, al igual que generar empleos para mujeres y población joven. De esto es de destacar como aliados estratégicos de la Gobernación de Antioquia a la ANDI Antioquia, la Cámara de Comercio de Medellín para Antioquia, Comfama, Comfenalco Antioquia, NoName Colombia, Globalista y Proantioquia.

3. La continuidad de la Gran Alianza por el Empleo y la Microempresa de Antioquia, que nació a raíz de los efectos generados en la economía (empresas y empleo) por la pandemia del COVID-19, y es conformada por instituciones públicas y privadas – Comfama, Comfenalco, Corporación Interactuar, Gobernación de Antioquia, entre otras–.

Lo anterior ha propiciado por la reducción de la tasa de desempleo, la cual tuvo para Antioquia un valor en 2020 del 16,2%, en 2021 de 13,4% y se proyecta que para 2022 se localice en un 9,3%, dándose una reducción de 4,1 puntos porcentuales (pp) en relación con 2021. De esto es de destacar, la disminución de la presión de la demanda (diferencia entre la Tasa global de

participación (TGP)<sup>4</sup> y la Tasa de Ocupación (TO)<sup>5</sup>, que indica la capacidad de absorción que tiene la economía para generar empleos, siendo un valor menor mejor. Esta para 2020 en Antioquia se encontraba en 10,4% que era un valor muy similar al que tenía la población bajo la línea de pobreza moderada en 2019 (11,9%)<sup>6</sup>. Para 2022, se proyecta que este valor en Antioquia retorne a los niveles de 2019 (7,4%), con una TGP de 65,7% y la TO de 58,3%, donde se espera que la TO para 2022 se estabilice a los niveles de 2019 (66,0%). También es de mencionar, la relevancia que tienen estas acciones, especialmente la asociada a la Gran Alianza por el Empleo y la Microempresa de Antioquia en el indicador tasa de natalidad empresarial, el cual se proyecta para 2022 en un valor de 15,64 por cada 1.000 habitantes, ganando terreno en relación con 2019, donde se localizó este en un valor de 11,4.

Del indicador de resultado *Participación de las mujeres en todos los programas de promoción del Empleo*, en procura de lograr una mayor igualdad de oportunidades entre hombres y mujeres, fueron realizadas acciones, como la de promover las inscripciones de mujeres en las agencias de empleo, como la Agencia Pública de Empleo – APE – SENA, y las Cajas de compensación familiar Comfenalco y Comfama; que se ubicaron en el 46%, y en donde, de las colocaciones a las vacantes y puestos disponibles, fue del 57,5% para las mujeres. Del mismo modo, del proyecto Antójate de Antioquia, se logró para 2022, que el 54% de ganadores fueran mujeres (108), frente al 40% de 2021. En el mismo tema de generación de empleo para mujeres en el Bazar de Compras Locales participaron 1.285 iniciativas productivas, de las cuales el 75% (958) son lideradas por mujeres, frente a 25% (327) de unidades productivas lideradas por hombres.



Promocional concurso Antójate de Antioquia 2022  
Secretaría de Productividad y Competitividad

Por otro lado, fue desarrollado un proyecto con Davivienda para la realización de las intervenciones de algunas de las plazas de

mercado del departamento, lo que contribuye al fortalecimiento del tejido empresarial para el sector comercial de los municipios beneficiarios.

<sup>4</sup> Relación entre la población económicamente activa (ocupados + desocupados) (PEA) y la población en edad de trabajar (PET).

<sup>5</sup> Relación entre la población ocupada y la Población Económicamente Activa.

<sup>6</sup> Se hace esa comparación por la mayor vulnerabilidad que tiene esta población para acceder a un empleo.

## Avance de la gestión de los productos e inversión 2022

Indicadores de producto según gestión por subregiones - 2022 a dic 31											
Indicadores de producto	Unidad	Valle de Aburrá	Oriente	Urabá	Suroeste	Norte	Bajo Cauca	Occidente	Nordeste	Magdalena Medio	SD*
Ruedas de empleabilidad realizadas en las subregiones de Antioquia	#	2	0	0	3	2	0	0	0	6	0
Unidades productivas y/o empresas locales con iniciativas empresariales y/o modelos de negocio, que reciben apoyo técnico para su fortalecimiento	#	271	206	76	181	203	87	50	146	47	1.274
Antójtate de Antioquia: concursos realizados de fortalecimiento empresarial	#	NA	NA	NA	NA	NA	NA	NA	NA	NA	1
Alianzas estratégicas realizadas con los actores públicos y privados para el fortalecimiento y el desarrollo económico de Antioquia	#	ND	ND	ND	ND	ND	ND	ND	ND	ND	7

**Observación:** El logro total del indicador se encuentra registrado en el Plan Indicativo 2022 adjunto a este informe.

**SD\*:** Bienes o servicios de los cuales no se cuenta con el dato de su territorialización, o que son de naturaleza departamental, pero suman al total del indicador de producto.

Inversión del programa según subregiones - 2022 a dic 31										
TIPO RECURSO	Subtotal Programa	Valle de Aburrá	Oriente	Urabá	Suroeste	Norte	Bajo Cauca	Occidente	Nordeste	Magdalena Medio
Recursos propios	\$ 5.027	\$ 452	\$ 1.081	\$ 1.156	\$ 402	\$ 503	\$ 352	\$ 327	\$ 452	\$ 302
Recursos de gestión (regalías, aportes municipales, nacionales, etc)	\$ 180	\$ 16	\$ 39	\$ 41	\$ 14	\$ 18	\$ 13	\$ 12	\$ 16	\$ 11
<b>TOTAL</b>	<b>\$ 5.207</b>	<b>\$ 468</b>	<b>\$ 1.120</b>	<b>\$ 1.197</b>	<b>\$ 416</b>	<b>\$ 521</b>	<b>\$ 365</b>	<b>\$ 339</b>	<b>\$ 468</b>	<b>\$ 313</b>

**Observación:** cifras en millones de pesos.

Los recursos relacionados se distribuyeron entre los 200 ganadores de Antioquia para el año 2022, y los 280 ganadores de capital semilla y gestión ante el INVIMA. A la fecha se territorializaron los recursos de Antójtate de Antioquia y se proyectaron los datos de capital semilla por cada subregión, así como los ganadores de INVIMA (aproximadamente 40 ganadores).

**2.1. Componente 1:** Competitividad para la Antioquia del futuro, Antioquia 4.0

**2.1.4. Programa 4:** Economía social y solidaria



**Avance en los indicadores de resultado 2022**

Nombre Dependencia	Nombre del Indicador de Resultado	Unidad de Medida	Meta Plan 2023	Meta 2022	Logro 2022	% Avance Meta 2023
Secretaría de Productividad y Competitividad	Tasa de natalidad empresarial neta (Registro Empresarial)	Razón por 1.000 habitantes	12,0	14,0	15,64	59,86%

ODS movilizado(s) por este programa:



En este programa se viene trabajando por el fortalecimiento de la Economía Social y Solidaria (ESyS), para este objetivo, se tiene dos indicadores. El primero, *Implementación de la política pública de economía social y solidaria*, entre 2021 y 2022 se continúa siguiendo uno de los principios generales definidos en la ordenanza 68 de 2017 y al plan quinquenal 2019-2023 de COPRODES en su artículo 3, literal b, para el Fortalecimiento de procesos de trabajo asociativo y en equipo en torno a proyectos productivos con responsabilidad social como forma de contribuir al fortalecimiento de las organizaciones de ESyS. En desarrollo de este principio se ejecutó el proyecto con CONFECOOP para la promoción y fortalecimiento de organizaciones de ESyS, lográndose, particularmente para las subregiones priorizadas –Oriente, Suroeste, Bajo Cauca, Urabá y Norte–, los siguientes hitos:

- La articulación asociativa de organizaciones de ESyS.
- La actualización participativa del diagnóstico de las organizaciones de productores agropecuarios.
- La formación en economía solidaria, cooperativismo y redes de Cooperación solidaria, propiciando al tiempo la construcción de acuerdos de trabajo asociativo entre organizaciones de productores agropecuarios.

- La formalización y legalización de organizaciones cooperativas de segundo nivel de productores agropecuarios.
- La formulación de planes de trabajo para el fortalecimiento y articulación asociativa de las organizaciones de segundo nivel regional conformadas.

En cuanto al segundo indicador: *Municipios o distritos apoyados en la implementación de la política pública*. La Ordenanza 68 de 2017 en su artículo 2, numeral 2, establece como uno de los objetivos de la política, la de “Promover, proteger y fortalecer la cultura de la solidaridad, mediante procesos, planes y estrategias de formación, educación del talento humano, comunicación, investigación y gestión social del conocimiento, para contribuir a la transformación cultural que requiere el desarrollo empresarial solidario, las capacidades humanas y el cuidado de la vida en los territorios”.

La misma ordenanza, en su numeral 6 dice que se hace necesario: “Instrumentos de concertación, planeación, coordinación y seguimiento: para el desarrollo de la política pública de ESyS, en la que se implementarán los siguientes mecanismos...”. Entre otros, el numeral 3 dice: Planes de acción quinquenales: el Consejo para la Promoción y Desarrollo de la Economía Solidaria en Antioquia –COPRODES, creado mediante el Decreto 842 de 2018, con la

participación de todos los actores que hacen parte de la política pública de ESyS.

En atención a la implementación del plan quinquenal para el cuatrienio 2020-2023, para 2022 se tuvo un plan de trabajo con 14 municipios de Antioquia para iniciar la ruta en la incidencia de la política pública de ESyS. Los avances referidos al cumplimiento de los indicadores planteados en la Línea 2. Nuestra Economía del Plan de Desarrollo Departamental: UNIDOS POR LA VIDA 2020-2023 se ilustran en el cuadro inferior de indicadores de producto.

Con el fin de avanzar en el logro de las metas del plan, se priorizaron para el cuatrienio 50 Municipios para ser intervenidos en temas de ESyS, para 2022 se priorizaron 14 Municipios (sumando 23 entre 2020-2021) de los cuales se intervinieron en pro de la formulación e implementación de la política pública los siguientes: Sopetrán, Apartadó, Santa Fe de Antioquia, Hispania, Rionegro, Itagüí, Ciudad Bolívar, Donmatías, Salgar, Barbosa, Urrao, Andes, Puerto Berrío, Caucasia. Así mismo, con el diseño de una caja de herramientas para apoyar a los Municipios en el proceso, se definió y aplicó el modelo de intervención de nueve pasos que se describe en el siguiente gráfico:

**Gráfico 1. Ruta de construcción de la política pública (PP) o creación de la mesa local de Economía social y solidaria (ESyS)**

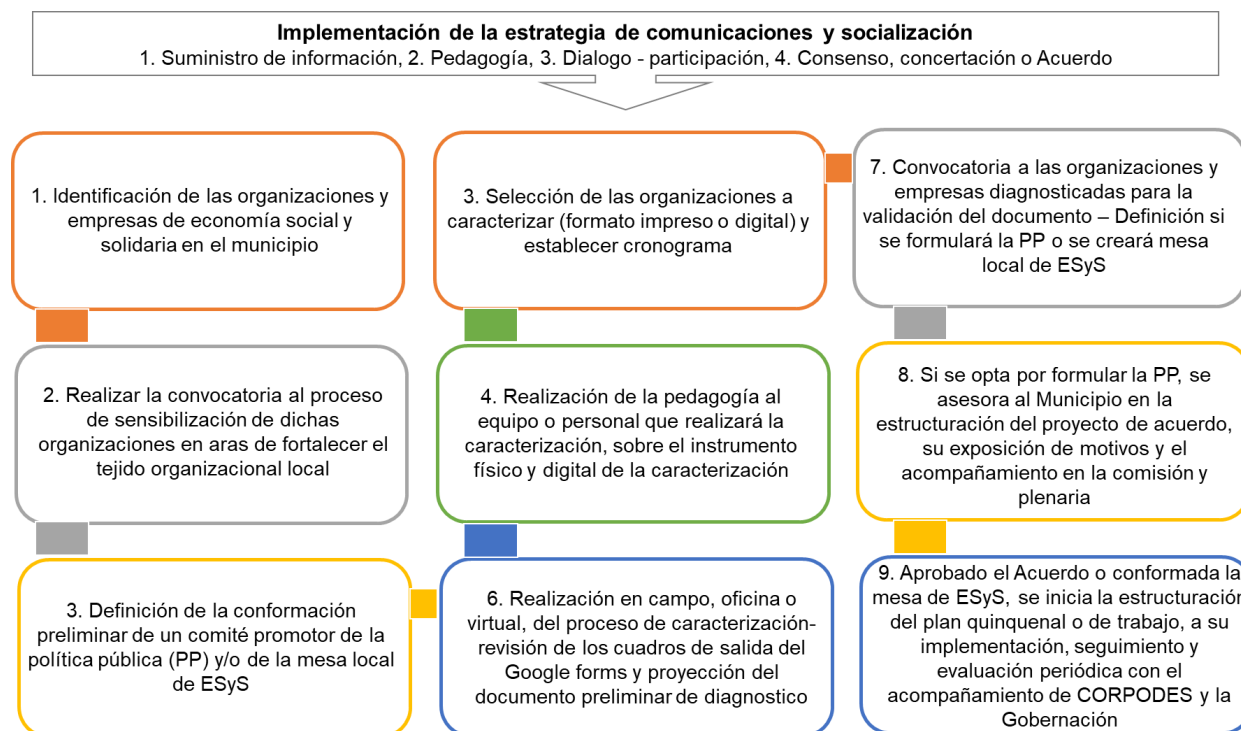

Fuente: Elaboración Propia Dirección de Emprendimiento y Fortalecimiento Empresarial 2021.

De acuerdo con este trabajo en los municipios a la fecha se logró que siete (7) Municipios tuvieran política pública de ESyS y cinco (5) implementarán acciones en su Plan de Desarrollo Municipal (PDM). Lo que redundará en un mayor desarrollo social y económico del departamento, en el que la ESyS sea un eslabón clave para este propósito, haciéndose garante tanto el gobierno, como la sociedad civil, las

organizaciones no gubernamentales y las empresas.

De igual forma para la vigencia 2022, en el marco de las actividades para la implementación de la Política Pública de ESyS, se han realizado 9 foros en los municipios Rionegro, Marinilla, Donmatías, Apartadó, Sopetrán, Barbosa, Jardín, Itagüí y Urrao.

Gráfico 2. Avance 2022 en la promoción de la política pública de Economía social y solidaria (ESyS)

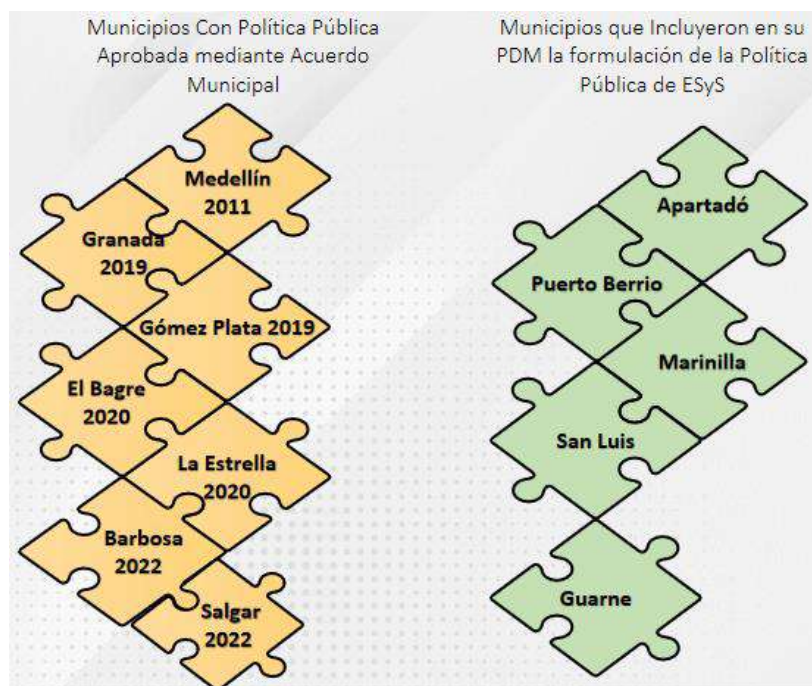

Fuente: Elaboración Propia Dirección de Emprendimiento y Fortalecimiento Empresarial.

### Avance de la gestión de los productos e inversión 2022

Indicadores de producto según gestión por subregiones - 2022 a dic 31											
Indicadores de producto	Unidad	Valle de Aburrá	Oriente	Urabá	Suroeste	Norte	Bajo Cauca	Occidente	Nordeste	Magdalena Medio	SD*
Implementación de la Política Pública Economía Social y Solidaria	%	NA	NA	NA	NA	NA	NA	NA	NA	NA	40%
Municipios y/o Distrito apoyados en la implementación de política pública sobre economía social y solidaria	#	4	4	2	0	5	4	2	2	0	NA

Observación: El logro total del indicador se encuentra registrado en el Plan Indicativo 2022 adjunto a este informe.

SD\*: Bienes o servicios de los cuales no se cuenta con el dato de su territorialización, o que son de naturaleza departamental, pero suman al total del indicador de producto.

Inversión del programa según subregiones - 2022 a dic 31										
TIPO RECURSO	Subtotal Programa	Valle de Aburrá	Oriente	Urabá	Suroeste	Norte	Bajo Cauca	Occidente	Nordeste	Magdalena Medio
Recursos propios	\$ 0	NA	NA	NA	NA	NA	NA	NA	NA	NA
Recursos de gestión	NA	NA	NA	NA	NA	NA	NA	NA	NA	NA
<b>TOTAL</b>	<b>\$ 0</b>	<b>NA</b>	<b>NA</b>	<b>NA</b>	<b>NA</b>	<b>NA</b>	<b>NA</b>	<b>NA</b>	<b>NA</b>	<b>NA</b>

Observación: cifras en millones de pesos.

**2.1. Componente 1:** Competitividad para la Antioquia del futuro, Antioquia 4.0

**2.1.5. Programa 5:** Del desperdicio al valor: Agenda de crecimiento verde



**Avance en los indicadores de resultado 2022**

Nombre Dependencia	Nombre del Indicador de Resultado	Unidad de Medida	Meta Plan 2023	Meta 2022	Logro 2022	% Avance Meta 2023
Secretaría de Productividad y Competitividad	Participación de la inversión en actividades en ciencia, tecnología e innovación (ACTI) en el PIB	Porcentaje	1,3%	1,2%	0,885%	66,16%

ODS movilizado(s) por este programa:



Con el objeto de seguir el sendero de tener una economía más sostenible y la incorporación de las actividades de ciencia y tecnología e innovación (CTel) a la cadena de valor, como elementos para un mejor y mayor desarrollo, en 2022 se han realizado las siguientes acciones: *Formulación de la política pública de Crecimiento Verde*, con la cual se ha continuado el proceso de su construcción, lo que le permitirá al Departamento de Antioquia alinearse con la política nacional de Crecimiento Verde contribuyendo a la consecución de los propósitos nacionales relacionados con los Objetivos de Desarrollo Sostenible (ODS).

Adicionalmente, el apoyo a emprendimientos en negocios verdes contribuirá con (1) la generación de productos o servicios que cumplan con cualidades ambientales y el aprovechamiento sostenible de nuestra biodiversidad. (2) Darle un impulso a un giro con sentido ambiental, en el que se busque mitigar efectos negativos que aceleren el cambio climático. (3) Originar otros beneficios para la economía antioqueña, como la reconversión productiva, la generación de empleo, la reactivación de la economía en tiempos de pandemia y post pandemia del COVID-19, así como desarrollar un sector con alto potencial.

En este orden de ideas, se tiene un acuerdo de entendimiento suscrito entre la Gobernación de Antioquia y *Global Green Growth Institute* (GGGI) para la cooperación técnica con el objetivo trazar una hoja de ruta para la formulación de la política pública de crecimiento verde. A partir de este acuerdo, para 2022, se obtuvo un logro acumulado del 35%, generándose los siguientes entregables: (1) Plan de trabajo, (2) Análisis del diagnóstico, (3) Mapa de actores, (4) Brechas y oportunidades, (5) Hoja de ruta al 2030, esquema de gobernanza y estimación de presupuesto, (6) Informe final de los productos.

Para 2023, la Secretaría de Productividad y Competitividad y la Secretaría de Ambiente y Sostenibilidad esperan continuar trabajando con GGGI para la consecución de este proceso, a la vez de la entrega de directrices en el proceso de la unificación de la política pública de desarrollo económico con enfoque de crecimiento verde.

En cuanto al indicador *Concursos realizados para el fortalecimiento del emprendimiento con énfasis en crecimiento verde* fue incluida la categoría Innovación, nuevos mercados y crecimiento verde, en la versión Antójate de Antioquia 2022, participando de este modo ya en dos versiones.





Socialización de la política pública de Crecimiento Verde (17 de noviembre 2022)  
Valle de Aburrá, municipio de Medellín  
Secretaría de Productividad y Competitividad

### Avance de la gestión de los productos e inversión 2022

Indicadores de producto según gestión por subregiones - 2022 a dic 31											
Indicadores de producto	Unidad	Valle de Aburrá	Oriente	Urabá	Suroeste	Norte	Bajo Cauca	Occidente	Nordeste	Magdalena Medio	SD*
Política pública de crecimiento verde formulada	%	NA	NA	NA	NA	NA	NA	NA	NA	NA	35%
Proyectos de investigación formulados, apoyados y acompañados dentro de los parámetros del Conpes de Crecimiento Verde	#	NA	NA	NA	NA	NA	NA	NA	NA	NA	3
Concursos realizados para el fortalecimiento del emprendimiento con énfasis en crecimiento verde	#	NA	NA	NA	NA	NA	NA	NA	NA	NA	2

**Observación:** El logro total del indicador se encuentra registrado en el Plan Indicativo 2022 adjunto a este informe.

**SD\*:** Bienes o servicios de los cuales no se cuenta con el dato de su territorialización, o que son de naturaleza departamental, pero suman al total del indicador de producto.

Inversión del programa según subregiones - 2022 a dic 31										
TIPO RECURSO	Subtotal Programa	Valle de Aburrá	Oriente	Urabá	Suroeste	Norte	Bajo Cauca	Occidente	Nordeste	Magdalena Medio
Recursos propios	ND	ND	ND	ND	ND	ND	ND	ND	ND	ND
Recursos de gestión	ND	ND	ND	ND	ND	ND	ND	ND	ND	ND
<b>TOTAL</b>	ND	ND	ND	ND	ND	ND	ND	ND	ND	ND

**Observación:** cifras en millones de pesos.

2.1. Componente 1: Competitividad para la Antioquia del futuro, Antioquia 4.0

2.1.6. Programa 6: Ecosistema subregional de CTel



Avance en los indicadores de resultado 2022

Nombre Dependencia	Nombre del Indicador de Resultado	Unidad de Medida	Meta Plan 2023	Meta 2022	Logro 2022	% Avance Meta 2023
Secretaría de Productividad y Competitividad	Participación de la inversión en actividades en ciencia, tecnología e innovación (ACTI) en el PIB	Porcentaje	1,3%	1,2%	0,885%	66,16%

ODS movilizado(s) por este programa:



Este indicador muestra el esfuerzo que realiza el Departamento de Antioquia en torno a las actividades de Ciencia, Tecnología e Innovación (CTel) en relación con la producción de la economía, contribuyendo al fortalecimiento del Sistema Nacional de CTel (SNCTel).

Para el Plan de Desarrollo Departamental: UNIDOS POR LA VIDA 2020-2023 se tiene como meta del cuatrienio llegar al 1,3% de la Participación de la inversión en actividades en

ciencia, tecnología e innovación (ACTI) en el PIB, donde a 2022 se tiene como medición oficial 0,885% de la vigencia 2020 reportado por Ministerio de Ciencia, Tecnología e Innovación y el Observatorio Colombiano de Ciencia y Tecnología (OCyT). Para 2021, Colombia aumento su valor en 0,02% entre 2020 y 2021, esto coloca retos importantes para alcanzar la meta propuesta, dado el cambio metodológico generado en el indicador.

Gráfico 3. Inversión en investigación y desarrollo como proporción del PIB del Departamento de Antioquia y Colombia, 2015-2021

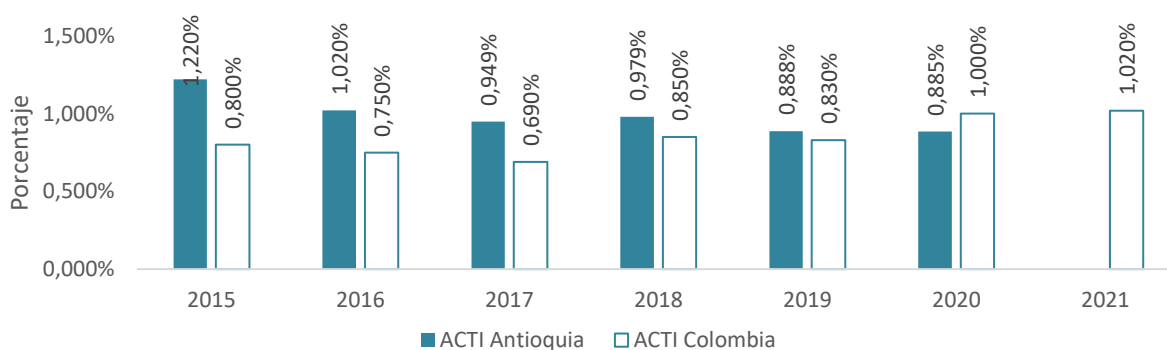

Fuentes: OCyT - Encuesta de inversión en ACTI; DANE - EDIT EDITS; RutaN Medellín - Encuesta de innovación; DANE PIB: para 2020 preliminar, para 2021 provisional Cálculos: OCyT - 2022

Nota: Para cada versión del indicador, que se produce anualmente, se ajustan los tres últimos años de la serie debido a los siguientes factores: i) el carácter preliminar o provisional de los datos de la serie publicada por el DANE del PIB, ii) la disponibilidad de los datos de las encuestas de innovación del DANE, iii) los reportes ajustados por las entidades a través de la encuesta de inversión en ACTI llevada a cabo por el OCyT, y iv) la inclusión de fuentes adicionales, que para esta medición correspondió a la declaración del uso de los beneficios tributarios llevada a cabo por las empresas ante la DIAN.

De este tema, la Gobernación de Antioquia viene propiciando un mejor ambiente para Fortalecer el sistema subregional de CTel, en el que sea un referente en la transformación sobre procesos de transferencia tecnológica y la innovación en las entidades encargadas y/o del desarrollo tecnológico en las nueve subregiones de departamento. Para lo cual, se ha posibilitado la satisfacción de las necesidades técnicas y de transferencia de conocimiento; la incorporación de las nuevas tendencias en CTel (que fueron identificados en los retos definidos por la Misión Internacional de Sabios y la política nacional), trabajando en la actualización de la política pública de CTel; y el mejoramiento continuo en capacidades en transferencia en las instituciones que participan de los Comités Universidad Empresa y Estado (CUEE) y Comisiones de Competitividad en las subregiones.

Entre los actores que se encuentran asociados a estos objetivos está como proponente la Corporación Tecnova Universidad y como aliados estratégicos, la Universidad CES; Universidad Nacional de Colombia – sede Medellín; Unilasallista Corporación Universitaria; Instituto Tecnológico Metropolitano, Universidad de Medellín; y Universidad de Antioquia. Y, como entidades internacionales están la Organización Mundial de la Propiedad Intelectual (Suiza); y el Instituto Tecnológico y de Estudios Superiores de Monterrey (México).

También se han fraguado 5 alianzas entre 2020-2022, destacándose la del Centro de Innovación de Oriente, en el que, en alianza con el CUEE, se está estructurando, en forma de red, el Centro Regional de Innovación, con el objeto de impulsar la productividad y competitividad de la región, diversificación de productos, sus derivados y la transformación, lo que fomenta la apropiación social de CTel. En este se han priorizado cuatro nodos: Agroindustria, Medio Ambiente y Biodiversidad, Aeroespacial y Bioeconomía. Particularmente, es de mencionar el nodo de Bioeconomía, el cual tiene un gran potencial en nuestro departamento, dada su alta biodiversidad, lo que hace que la participación en su estructuración sea nutrida, encontrándose actores como: AGROSAVIA; Universidad EAFIT; Universidad de Antioquia (Comité Universidad Empresa Estado-CUEE); Universidad Católica de Oriente – UCO; Gobernación de Antioquia; Secretaría de Ambiente y Sostenibilidad; Secretaría de Productividad y Competitividad;

Alcaldía de Rionegro; Centro de Desarrollo Agro biotecnológico de Innovación e Integración Territorial – CEDAIT; Comfama; SENA Oriente; Equipo Tecnoparque; Cámara de Comercio del Oriente Antioqueño (CCOA); y Corporación Empresarial del Oriente (CEO)

Otra alianza importante, fue la de los Centros Regionales de Investigación, Innovación y Emprendimiento (CRIIE), los cuales son una estrategia promovida por el gobierno nacional en alianza con los gobiernos departamentales y municipales, para la generación de espacios y lugares de encuentro para el fomento de las capacidades en CTel. De este tipo de alianzas, es de resaltar el CRIIE Urabá, el cual tendrá sede en el Distrito de Turbo, y que nace para cerrar las brechas de desigualdad que existen entre el Valle de Aburrá y las subregiones de Antioquia en esta materia, así como para impulsar el bienestar social, económico y educativo de la subregión.

Para este objetivo tiene, entre otros aliados, a la Gobernación de Antioquia, Minciencias, SENA, la Universidad de Antioquia y el CUEE Urabá, y en el que se han adelantado actividades, tales como conceptualización, modelo de gobernanza, plan de negocio, modelo de operación y sostenibilidad. De la misma forma, se está trabajando en la caracterización de los espacios en los que se implementará el CRIIE para continuar con las etapas de dotación y operación. Con esta alianza se espera: (1) Generar conocimiento para la creación de bienes y servicios con alto valor agregado; (2) Fortalecer y utilizar las vocaciones, capacidades y activos regionales para generar herramientas para que las empresas y emprendimientos crezcan; (3) Articular las capacidades de los diferentes actores; (4) Descentralizar capacidades logísticas, innovación y tecnológicas de las ciudades principales para llevarlas a los diferentes municipios.

Otra alianza a destacar es la del Centro de Ciencia y Tecnología de Antioquia (CTA), la cual en el marco de las convocatorias del SGR de la asignación de CTel, el CTA en calidad de ejecutor y como aliados la Gobernación de Antioquia, Comfama y la Universidad Pontificia Bolivariana, fue presentado el proyecto de Fortalecimiento de las capacidades productivas y de innovación para el mejoramiento de la competitividad y la generación de valor agregado

mediante la transferencia de tecnología y conocimiento en los encadenamientos productivos del departamento de Antioquia, que tiene como objetivo incrementar las capacidades

de productividad e innovación de los encadenamientos productivos como base para su reactivación y recuperación económica.

## Avance de la gestión de los productos e inversión 2022

Indicadores de producto según gestión por subregiones - 2022 a dic 31											
Indicadores de producto	Unidad	Valle de Aburrá	Oriente	Urabá	Suroeste	Norte	Bajo Cauca	Occidente	Nordeste	Magdalena Medio	SD*
Fortalecimiento de los Comités Universidad Empresa y Estado (CUEE) y Comisiones de Competitividad en las subregiones	#	ND	ND	ND	ND	ND	ND	ND	ND	ND	3
Fortalecimiento del ecosistema de innovación en las subregiones	#	NA	NA	NA	NA	NA	NA	NA	NA	NA	1
Proyectos para el fomento de capacidades y vocaciones en CTel en poblaciones jóvenes implementados	#	NA	NA	NA	NA	NA	NA	NA	NA	NA	0
Alianzas institucionales para la innovación regional en productos y servicios con alto valor agregado	#	ND	ND	ND	ND	ND	ND	ND	ND	ND	1
Creación y/o fortalecimiento de un Fondo de Ciencia, Tecnología e Innovación para Antioquia	%	NA	NA	70%	NA	NA	NA	NA	NA	NA	NA

**Observación:** El logro total del indicador se encuentra registrado en el Plan Indicativo 2022 adjunto a este informe.

**SD\*:** Bienes o servicios de los cuales no se cuenta con el dato de su territorialización, o que son de naturaleza departamental, pero suman al total del indicador de producto.

Inversión del programa según subregiones - 2022 a dic 31										
TIPO RECURSO	Subtotal Programa	Valle de Aburrá	Oriente	Urabá	Suroeste	Norte	Bajo Cauca	Occidente	Nordeste	Magdalena Medio
Recursos propios	\$ 1.242.3	ND	ND	ND	ND	ND	ND	ND	ND	ND
Recursos de gestión	NA	NA	NA	NA	NA	NA	NA	NA	NA	NA
<b>TOTAL</b>	<b>\$ 1.244.3</b>	<b>ND</b>	<b>ND</b>	<b>ND</b>	<b>ND</b>	<b>ND</b>	<b>ND</b>	<b>ND</b>	<b>ND</b>	<b>ND</b>

**Observación:** cifras en millones de pesos.

**2.1. Componente 1:** Competitividad para la Antioquia del futuro, Antioquia 4.0

**2.1.7. Programa 7:** Negocios inteligentes y competitivos



**Avance en los indicadores de resultado 2022**

Nombre Dependencia	Nombre del Indicador de Resultado	Unidad de Medida	Meta Plan 2023	Meta 2022	Logro 2022	% Avance Meta 2023
Secretaría de Productividad y Competitividad	Índice Departamental de Innovación para Colombia (IDIC)	Índice (0-100)	62,0	61,8	61,43	74,86%

ODS movilizado(s) por este programa:



El Índice Departamental de Innovación para Colombia (IDIC), realizado por el Departamento Nacional de Planeación y el Observatorio Colombiano de Ciencia y Tecnología (OCyT), mide comparativamente las capacidades y condiciones sistémicas para la innovación en los departamentos del país e identifica las asimetrías entre los mismos mediante el reconocimiento de sus fortalezas y oportunidades de mejora.

Para 2021 se obtuvo un puntaje de 61,43 sobre 100 para Antioquia, manteniendo su segunda posición, y teniendo un desempeño alto. De los resultados por pilares, el departamento lidera en Capital humano e investigativo, instituciones, sofisticación de mercados y sofisticación de negocios, implicando su solidez en materia de factores que habilitan la existencia de procesos de innovación. De acuerdo con el documento Índice Departamental de Innovación para Colombia, IDIC 2021: Durante los últimos seis años, el puntaje en el IDIC del departamento de Antioquia ha sido en promedio de 63,42.

A lo largo de este tiempo, sus mejores resultados se han presentado en el pilar de Sofisticación de Mercado, con un puntaje promedio de 79,05 puntos, e Instituciones, con un promedio de 71,61. En contraposición, Infraestructura presenta el menor puntaje. No obstante, este tuvo un incremento durante el 2021 en 1,44 puntos, y muestra una tendencia creciente desde

2016. Por otro lado, se presenta una gran variabilidad en el desempeño del pilar de Producción de Conocimiento y Tecnología, con decrecimientos durante 2017 y 2021, y crecimientos para los demás años.

En cuanto a las acciones que se vienen realizando para potenciar el IDIC para 2022, se encuentran:

- *Proyectos y/o procesos de investigación, ciencia y tecnología para la innovación (con academia) fortalecidos y apoyados.* En el cual actualmente se realizó el convenio No. 4600014318 con la Universidad de Antioquia con el objeto de aunar esfuerzos administrativos y financieros en la gestión de recursos para el desarrollo de proyectos de investigación, tecnología e innovación dentro de la convocatoria agroindustria, logística, medio ambiente y biodiversidad en la subregión de Urabá.
- *Investigaciones y/o proyectos anuales presentados al fondo de CTeI.* En este la Dirección de Desarrollo e Innovación para la Productividad del Departamento, ha acompañado y apoyando a las dependencias de la Gobernación de Antioquia en su participación como aliado en las diferentes convocatorias presentadas al Sistema General de Regalías (SGR) que tengan

asignación a CTel, en temas de: Tecnologías convergentes e industrias 4.0; Industrias creativas y culturales; Ciencias básicas; Fortalecimiento transferencia de tecnología; Ambiente, investigación, desarrollo e

innovación; entre otras. En este caso, para esta vigencia, fue posible incorpora 6 nuevos proyectos, sumando 14 proyectos entre 2020-2022.

Mapa 1. Índice Departamental de Innovación para Colombia, 2021

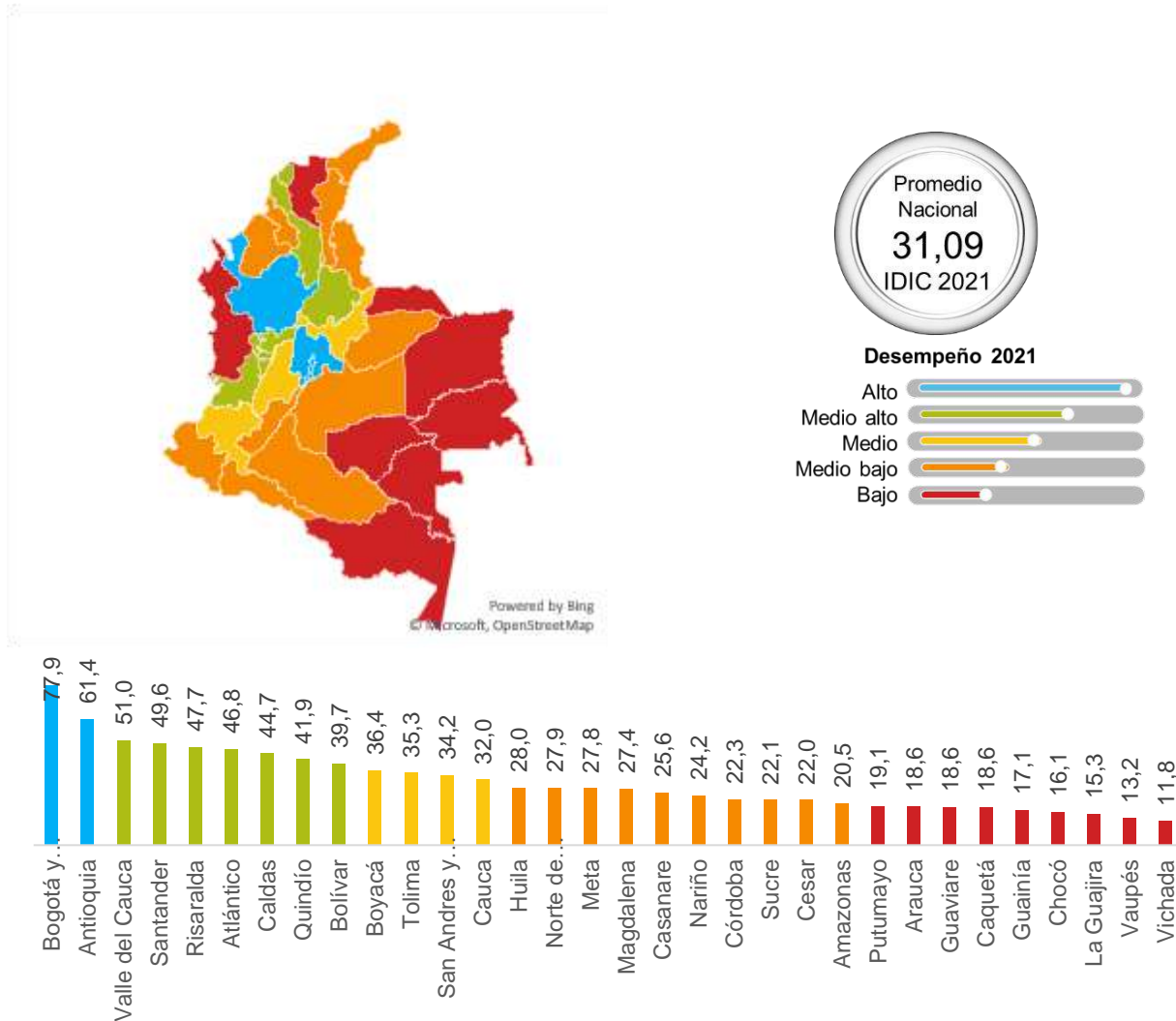

Fuente: Departamento Nacional de Planeación y el Observatorio Colombiano de Ciencia y Tecnología (OCyT).

- *Concursos de fortalecimiento del emprendimiento y/o procesos productivos asociados a CTel.* En este fue posible ejecutar un concurso, el cual está siendo desarrollado a través de la Convocatoria Universidad de Antioquia y Capital Semilla 2022 Antioquia, la cual incluye la línea de Innovación y nuevos mercados. A la

convocatoria se inscribieron en total 74 empresarias a la línea de innovación, de los cuales fueron seleccionados 30 para financiar su plan de inversión. También fue posible durante esta vigencia, liquidar el Fondo Emprender –convenio interadministrativo entre el Servicio Nacional de Aprendizaje (SENA) y los municipios de

Guatapé, Remedios, Betania y Andes—. Este beneficio a 44 emprendedores que ya están implementando su modelo de negocio.

- *Formación a unidades productivas en negocios de alto valor agregado.* En este fueron desarrollados los proyectos: Mipyme Transforma + Innovación + Digital, y Convenio especial de cooperación

No.4600009838 para el fortalecimiento de capacidades de pequeñas y medianas empresas en Antioquia. Estos están enfocados en CTel, teniéndose como aliados a la Asociación Colombiana de las Micro, Pequeñas y Medianas Empresas, ACOPI Antioquia, y el Ministerio de Ciencia, Tecnología e Innovación, donde se logró la formación de 100 unidades productivas.

## Avance de la gestión de los productos e inversión 2022

Indicadores de producto según gestión por subregiones - 2022 a dic 31											
Indicadores de producto	Unidad	Valle de Aburrá	Oriente	Urabá	Suroeste	Norte	Bajo Cauca	Occidente	Nordeste	Magdalena Medio	SD*
Proyectos y/o procesos de investigación, ciencia y tecnología para la innovación (con academia) fortalecidos y apoyados	#	0	0	1	0	0	0	0	0	0	5
Investigaciones y/o proyectos anuales presentados al fondo de CTel	#	ND	ND	ND	ND	ND	ND	ND	ND	ND	6
Concursos de fortalecimiento del emprendimiento en procesos productivos asociados a CTel	#	NA	NA	NA	NA	NA	NA	NA	NA	NA	1
Proyectos de Desarrollo de capacidades en procesos de Ciencia, Tecnología e Innovación enfocados al agro: agricultura 4.0	#	ND	ND	ND	ND	ND	ND	ND	ND	ND	1
Formación a unidades productivas en negocios de alto valor agregado	#	ND	ND	ND	ND	ND	ND	ND	ND	ND	100

**Observación:** El logro total del indicador se encuentra registrado en el Plan Indicativo 2022 adjunto a este informe.

**SD\*:** Bienes o servicios de los cuales no se cuenta con el dato de su territorialización, o que son de naturaleza departamental, pero suman al total del indicador de producto.

Inversión del programa según subregiones - 2022 a dic 31										
TIPO RECURSO	Subtotal Programa	Valle de Aburrá	Oriente	Urabá	Suroeste	Norte	Bajo Cauca	Occidente	Nordeste	Magdalena Medio
Recursos propios	\$ 380,9	ND	ND	ND	ND	ND	ND	ND	ND	ND
Recursos de gestión (regalías, aportes municipales, nacionales, etc)	\$ 21.000	ND	ND	ND	ND	ND	ND	ND	ND	ND
<b>TOTAL</b>	<b>\$ 21.380,9</b>	<b>ND</b>	<b>ND</b>	<b>ND</b>	<b>ND</b>	<b>ND</b>	<b>ND</b>	<b>ND</b>	<b>ND</b>	<b>ND</b>

**Observación:** cifras en millones de pesos.

## 2.1. Componente 1: Competitividad para la Antioquia del futuro, Antioquia 4.0

### 2.1.8. Programa 8: Fábrica de Licores y Alcoholes de Antioquia

#### Avance en los indicadores de resultado 2022

Nombre Dependencia	Nombre del Indicador de Resultado	Unidad de Medida	Meta Plan 2023	Meta 2022	Logro 2022	% Avance Meta 2023
Fábrica de Licores y Alcoholes de Antioquia	Participación de la FLA en el mercado nacional de licores	Porcentaje	52,5%	52,5%	44,0%	67,6%

ODS movilizado(s) por este programa:



Para 2022, la Fábrica de Licores y Alcoholes de Antioquia – Empresa Industrial y Comercial del Estado (FLA-EICE) inició con el reto de darle continuidad a la implementación y ejecución de su transformación para convertirse en líder del mercado de las bebidas alcohólicas a nivel nacional.

Al cierre de 2022, la FLA-EICE logró el mejor resultado en ventas de los últimos cinco años con resultados por encima de los 50 millones de unidades vendidas. Los buenos resultados obedecen a que el proceso de transformación de la empresa entregó las herramientas necesarias

para que se adaptara a un mercado en creciente competencia.

Durante el año, se siguió con el lanzamiento de nuevos productos para revolucionar el mercado de las bebidas alcohólicas desde una categoría en la que no se había participado, como lo fue, Barú, un Hard Seltzer que en principio los consumidores han podido acceder a dos sabores: granada y mango-maracuyá, pero que tiene pendiente otros dos sabores que ya se encuentran en camino para ser lanzados en los próximos meses, con esto, la FLA-EICE se convierte en la primera empresa estatal en incursionar en dicha categoría.



Nuevo producto lanzado al mercado por la FLA, BARU Seltzer. Fábrica de Licores y Alcoholes de Antioquia.

Para fortalecer e incrementar las ventas de ron, se desarrolló una nueva estrategia, enmarcada en nuevos retos para seguir siendo la empresa colombiana #1 en ventas de ron y aguardiente en el extranjero. Lo que se refleja en un cambio de

imagen moderno y vanguardista y también con innovación en el Ron Medellín 3 años, que cuenta con un cambio de botella de ámbar a Flint, lo que implica un proceso doblemente filtrado, generando un cambio sutil, sin perder su ADN.





Indicadores de producto según gestión por subregiones - 2022 a dic 31											
Indicadores de producto	Unidad	Valle de Aburrá	Oriente	Urabá	Suroeste	Norte	Bajo Cauca	Occidente	Nordeste	Magdalena Medio	SD*
medicinales, realizado											

**Observación:** El logro total del indicador se encuentra registrado en el Plan Indicativo 2022 adjunto a este informe.

**SD\*:** Bienes o servicios de los cuales no se cuenta con el dato de su territorialización, o que son de naturaleza departamental, pero suman al total del indicador de producto.

Inversión del programa según subregiones - 2022 a dic 31										
TIPO RECURSO	Subtotal Programa	Valle de Aburrá	Oriente	Urabá	Suroeste	Norte	Bajo Cauca	Occidente	Nordeste	Magdalena Medio
Recursos propios	NA	NA	NA	NA	NA	NA	NA	NA	NA	NA
Recursos de gestión	NA	NA	NA	NA	NA	NA	NA	NA	NA	NA
<b>TOTAL</b>	NA	NA	NA	NA	NA	NA	NA	NA	NA	NA

**Observación:** cifras en millones de pesos.

A partir de 2021, la FLA-EICE, no requiere reportar ejecución frente a proyectos de inversión adscritos a la Gobernación de Antioquia.

## 2.2. Componente 2: Competitividad para los sectores productivos tradicionales: Agenda Agro

### 2.2.1. Programa 1: Formación para la producción rural



## Avance en los indicadores de resultado 2022

Nombre Dependencia	Nombre del Indicador	Unidad de Medida	Meta plan 2023	Meta 2022	Logro 2022	% Avance Meta plan 2023
Secretaría de Agricultura y Desarrollo Rural	Organizaciones campesinas y productores formados y/o capacitados para el desarrollo agropecuario	Porcentaje	28,3%	9,0%	6,55%	327,03%

ODS movilizado(s) por este programa:



La Secretaría de Agricultura y Desarrollo Rural, continúa con el fortalecimiento asociativo de los pequeños y medianos productores del departamento, mediante los convenios formalizados con el Servicio Nacional de Aprendizaje (SENA) y la Confederación de Cooperativas de Colombia (Confecoop Antioquia), en los cuales se estableció el

compromiso de incluir acciones de capacitación y/o formación en modelos tecnológicos agropecuarios competitivos y sostenibles, con énfasis en buenas prácticas y desarrollo agroindustrial para los productores de organizaciones campesinas de las diferentes cadenas productivas en aras de incrementar la

eficiencia productiva agropecuaria, para el desarrollo empresarial de las regiones.

Con esta estrategia se han capacitado o formado 1.477 productores integrantes de 52 organizaciones campesinas y de productores, siendo la subregión de occidente la de mayor participación con un 19,5% de productores participantes, seguido por Norte (16,9%). En contraste, la menor participación la tuvo Bajo Cauca, con un valor de 7,3%.

A través de convenio realizado con el SENA, se realizó la selección de los siete (7) emprendimientos pilotos implementados en el 2022, de los emprendimientos participantes en la

convocatoria se seleccionaron los siguientes por subregión:

- Oriente: Chocofruts (cacao) del municipio de San Carlos, Piscícola Manantiales (piscicultura) del municipio de San Luis, Quality has (aguacate) del municipio de Sonsón.
- Occidente: Dulce legado (café) del municipio de Santa Fé de Antioquia.
- Nordeste: Janna Co (cacao) del municipio de Caracolí.
- Suroeste: Del café hecho con pulpa (café) del municipio de Betania.
- Urabá: Tierra coco (coco) del municipio de Arboletes.



Procesos de Formación SENA- Entrega Insumos  
Organización ASOCAOVE – Municipio de Vegachí  
Secretaría de Agricultura y Desarrollo Rural

Cada emprendimiento está integrado por tres (3) jóvenes emprendedores, a quienes se les brindó asesoría y capacitación en formación empresarial, además fueron entregados insumos, materiales, herramientas y/o equipos requeridos. Es de esta manera, que la Secretaría de Agricultura y Desarrollo Rural sigue implementando estrategias para capacitar a los productores de organizaciones campesinas de diferentes cadenas productivas en modelos tecnológicos agropecuarios competitivos y sostenibles, con énfasis en buenas prácticas y desarrollo agroindustrial. Así mismo, viene

brindando apoyo en logística, insumos, materiales, herramientas y equipos requeridos, dependiendo de las necesidades de las organizaciones de productores para el desarrollo de los sistemas productivos, en aras de contribuir a aumentar la eficiencia productiva agropecuaria, para el desarrollo empresarial de las regiones.

Con estas estrategias, se avanza para superar la meta del indicador de resultado, el cual para 2022, tuvo un logro del 6,55% de Organizaciones Campesinas y de Productores formados y/o capacitados para el Desarrollo Agropecuario.

## Avance de la gestión de productos e inversión 2022

Indicadores de producto según gestión por subregiones - 2022 a dic 31											
Indicadores de producto	Unidad	Valle de Aburrá	Oriente	Urabá	Suroeste	Norte	Bajo Cauca	Occidente	Nordeste	Magdalena Medio	SD*
Organizaciones campesinas y productores capacitados o formados en modelos tecnológicos agropecuarios competitivos y sostenibles, con énfasis en buenas prácticas y desarrollo agroindustrial	#	NA	215	138	239	250	108	288	239	NA	NA
Profesionales y técnicos formados o capacitados en extensión agropecuaria	#	42	64	2	13	48	8	26	15	4	NA
Emprendimientos piloto implementados con jóvenes rurales	#	NA	3	2	NA	NA	NA	1	1	NA	NA
Eventos de transferencia de tecnología sostenible, actualización tecnológica agropecuaria, aplicación y manejo de herramientas para la planificación y las TIC, realizados	#	NA	9	4	4	11	NA	23	2	1	NA
Eventos de socialización de instrumentos de planificación al servicio del sector agropecuario, realizados	#	NA	NA	NA	NA	NA	NA	NA	NA	NA	4
Eventos del Consejo seccional de desarrollo agropecuario, pesquero, forestal comercial y desarrollo Rural (CONSEA), realizados	#	NA	NA	NA	NA	NA	NA	NA	NA	NA	4
Planes de mejora de Consejos Municipales de Desarrollo Rural (CMDR), implementados	#	6	14	8	20	15	3	17	9	6	NA
Campañas de sensibilización y protección de las abejas, implementadas	#	NA	2	1	5	2	2	4	NA	NA	NA
Campañas de sensibilización, promoción y sanidad agropecuaria, realizadas	#	NA	1	NA	1	1	NA	NA	NA	3	NA

**Observación:** El logro total del indicador se encuentra registrado en el Plan Indicativo 2022 adjunto a este informe.

SD\*: Bienes o servicios de los cuales no se cuenta con el dato de su territorialización, o que son de naturaleza departamental, pero suman al total del indicador de producto.

Inversión del programa según subregiones - 2022 a dic 31										
TIPO RECURSO	Subtotal Programa	Valle de Aburrá	Oriente	Urabá	Suroeste	Norte	Bajo Cauca	Occidente	Nordeste	Magdalena Medio
Recursos propios	\$ 195,0	NA	\$ 73,1	\$ 48,7	\$ 24,4	NA	NA	\$ 24,4	\$ 24,4	NA
Recursos de gestión	\$ 0,0	NA	NA	NA	NA	NA	NA	NA	NA	NA
<b>TOTAL</b>	\$ 195,0	NA	\$ 73,1	\$ 48,7	\$ 24,4	NA	NA	\$ 24,4	\$ 24,4	NA

Observación: cifras en millones de pesos.

## 2.2. Componente 2: Competitividad para los sectores productivos tradicionales: Agenda Agro

### 2.2.2. Programa 2: Asociatividad rural para el cierre de brechas



ANTIOQUIA RESILIENTE



ARRIBA ANTIOQUIA  
Alianza para la reactivación y revitalización de Antioquia



EMERGENCIA CLIMÁTICA



PROGRAMAS DE DESARROLLO CON ENFOQUE TERRITORIAL

## Avance en los indicadores de resultado 2022

Nombre Dependencia	Nombre del Indicador	Unidad de Medida	Meta plan 2023	Meta 2022	Logro 2022	% Avance Meta plan 2023
Secretaría de Agricultura y Desarrollo Rural	Organizaciones campesinas y de productores intervenidas con desarrollo de capacidades productivas	Porcentaje	41,0%	17,0%	5,63%	105,61%

ODS movilizado(s) por este programa:



Fortalecer las posibilidades de trabajar asociativamente puede impactar positivamente en los procesos productivos, los volúmenes de producción, cantidad y cumplimiento de acuerdo con estándares del mercado y así lograr oportunidades de negocio con equilibrio económico para las partes, acceso a recursos financieros de la banca privada y a servicios de asesoría y asistencia técnica. Es por esta razón que, en este programa, 43 Organizaciones campesinas y de productores agropecuarios se han fortalecido con procesos de formación y/o capacitación en temas de asociatividad, socio-empresarismo, emprendimientos y valor

agregado, siendo las subregiones más impactadas fueron Norte con 9 (20,9%), y Urabá y Bajo Cauca, cada una con 7 (participación del 16,3%).

En lo que respecta al indicador *Organizaciones campesinas y de productores agropecuarios fortalecidas*, se dieron las mayores participaciones en las subregiones: Norte con un valor 12 (27,9%) Oriente con un valor de 10 (23,3%) y Occidente y Nordeste, cada una con 6 (participación del 14,0%).

Por el lado del indicador, Modelos de negocio identificados, consolidados e implementados, fue posible para 2022 sumar 7 más a los 14 que ya venían entre 2020-2021.

En lo relacionado al indicador *Nuevos emprendimientos rurales formalizados y generando ingresos*, para 2022 fue posible

adicionar 62, a los 67 que ya venían en los años 2020-2021. En cuanto al indicador,

Para conseguir lo anterior, en 2022 la Secretaría de Agricultura y Desarrollo Rural realizó una inversión de \$3.309.999.600, de los cuales \$643.800.274 corresponden a recursos de gestión con entidades del orden nacional, municipios y aliados estratégicos.

## Avance de la gestión de productos e inversión 2022

Indicadores de producto según gestión por subregiones - 2022 a dic 31											
Indicadores de producto	Unidad	Valle de Aburrá	Oriente	Urabá	Suroeste	Norte	Bajo Cauca	Occidente	Nordeste	Magdalena Medio	SD*
Organizaciones campesinas y de productores agropecuarios caracterizadas	#	NA	2	7	5	9	7	6	5	2	NA
Organizaciones campesinas y de productores agropecuarios fortalecidas	#	NA	10	3	5	12	1	6	6	NA	NA
Modelos de negocio identificados, consolidados e implementados	#	1	2	NA	NA	3	1	NA	NA	NA	NA
Nuevos emprendimientos rurales formalizados y generando ingresos	#	NA	30	NA	32	NA	NA	NA	NA	NA	NA

**Observación:** El logro total del indicador se encuentra registrado en el Plan Indicativo 2022 adjunto a este informe.

**SD\*:** Bienes o servicios de los cuales no se cuenta con el dato de su territorialización, o que son de naturaleza departamental, pero suman al total del indicador de producto.

Inversión del programa según subregiones - 2022 a dic 31										
TIPO RECURSO	Subtotal Programa	Valle de Aburrá	Oriente	Urabá	Suroeste	Norte	Bajo Cauca	Occidente	Nordeste	Magdalena Medio
Recursos propios	\$ 3.310	ND	ND	\$400	\$ 40	ND	ND	\$120	ND	ND
Recursos de gestión (regalías, aportes municipales, nacionales, etc)	\$644	ND	ND	\$ 30	\$599	ND	ND	\$0	ND	ND
<b>TOTAL</b>	<b>\$ 3.954</b>	<b>ND</b>	<b>ND</b>	<b>\$430</b>	<b>\$ 639</b>	<b>ND</b>	<b>ND</b>	<b>\$120</b>	<b>ND</b>	<b>ND</b>

**Observación:** cifras en millones de pesos.

El total de la inversión del programa puede no ser igual a la suma de los subtotales por subregión. Dado que existen recursos cuya inversión es de nivel departamental.

## 2.2. Componente 2: Competitividad para los sectores productivos tradicionales: Agenda Agro

### 2.2.3. Programa 3: Productividad agropecuaria y reconversión de los sistemas productivos a polos de desarrollo agrotecnológicos



ANTIOQUIA  
RESILIENTE



ARRIBA ANTIOQUIA  
Alianza para la reactivación  
y revitalización de Antioquia



EMERGENCIA  
CLIMÁTICA



PROGRAMAS DE  
DESARROLLO CON  
ENFOQUE TERRITORIAL

## Avance en los indicadores de resultado 2022

Nombre Dependencia	Nombre del Indicador	Unidad de Medida	Meta plan 2023	Meta 2022	Logro 2022	% Avance Meta plan 2023
Secretaría de Agricultura y Desarrollo Rural	Rendimiento promedio por hectárea de productos agropecuarios	Toneladas por hectárea	10,3	10,2	10,5	75,00%
Secretaría de Agricultura y Desarrollo Rural	Organizaciones campesinas y de productores intervenidas con desarrollo de capacidades productivas	Porcentaje	41,0%	17,0%	5,63%	105,61%
Secretaría de Agricultura y Desarrollo Rural	Ventas de productos agropecuarios, en fresco y transformados	Millones de pesos	9.718,8	3.401,5	21.891,2	270,54%

ODS movilizado(s) por este programa:



La Secretaría de Agricultura y Desarrollo Rural, continúa realizando gestión de recursos para que el sector de la alimentación y la producción agrícola adopte prácticas climáticamente inteligentes; mejore los medios de subsistencia para crear más y mejores empleos; introduzca cadenas de valor inclusivas y eficientes; y produzca alimentos inocuos y nutritivos; lo que repercute positivamente en el incremento de las ventas de productos agropecuarios en fresco y transformados.

Como resultado de lo anterior, para 2022 se gestionaron recursos por un valor de \$8.606.536.600 con el Ministerio de Agricultura y

Desarrollo Rural, el Fondo de Ciencia, Tecnología e Innovación del Sistema General de Regalías (SGR) y entidades del orden municipal para avanzar en la implementación de estrategias de adaptación al cambio climático; siendo la subregión con mayor inversión asignada Oriente, con el 52,4% sobre el total de los recursos invertidos, seguida de Magdalena Medio con un 16,2%.

A partir de estas iniciativas, se pudo propiciar que para 2022 el Rendimiento promedio por hectárea de productos agropecuarios, se localizará en 10,5 toneladas producidas por hectárea<sup>7</sup>. Reconociéndose la mayor producción en

<sup>7</sup> Esta información es aportada por los entes territoriales locales a través de las Secretarías de Agricultura Municipales –UMATAS, quienes recolectan la información de los gremios

de la producción y de las Asociaciones de Productores mediante el diligenciamiento de los formularios diseñados por el Ministerio de Agricultura y Desarrollo Rural- MADR y

productos en toneladas, de acuerdo con las Evaluaciones Agropecuarias, del Banano

Exportación, a la vez que de los cultivos permanentes.

Tabla 1. Evaluaciones Agropecuarias por consenso - 2021

ITEM	Área total plantada (ha)	Área cosechada (ha)	Producción (t)	Rendimiento (t/ha)
Cultivos Permanentes	310.961	268.031	1.799.156	6,71
Cultivos Transitorios	91.695	87.351	865.408	9,91
Cultivos anuales	13.348	12180	165.274	13,57
Banano Exportación	34.770	34.770	1.395.668	40,14
Total	450.774	402.331	4.255.507	10,58

Fuente: Minagricultura - Ministerio de Agricultura y Desarrollo Rural. Evaluaciones Agropecuarias Municipales. ha: hectáreas, t: toneladas.



Campaña de Consumo - Medellín  
Secretaría de Agricultura y Desarrollo Rural

Como resultado de los acuerdos generados entre comunidades campesinas, productores o asociaciones de productores agropecuarios y otros actores del sector, en procesos comerciales consolidados, ruedas de negocios, campañas de consumo local como MilAgro - (<https://milagroantioquia.co>) - enfocada en conectar a las familias agricultoras de Antioquia con los consumidores y para mejorar sus ingresos en el marco del Convenio FAO -Sistema de Abastecimiento Alimentario de Antioquia (SABA), realizadas en las nueve subregiones del departamento, las Ventas de productos agropecuarios, en fresco y transformados se han

incrementado considerablemente, disminuyendo los intermediarios entre los productores y comercializadores a través de los encadenamientos productivos, redes comerciales y centros de acopio en donde los productores pueden llevar sus productos para la comercialización.

Además, la Secretaría de Agricultura y Desarrollo Rural desarrollaron cuatro actividades que permiten dinamizar las ventas del sector agropecuario en producto en fresco: (1) Ferias de agronegocios para la exportación. (2) Conexión directa entre productores y compradores. (3)

actualizados por la Dirección de Planeación Agropecuaria – URPA de la Secretaría de Agricultura y Desarrollo Rural.



Alianzas productivas. (4) Ruedas de negocios de compras públicas. Como resultado de estas actividades, en el 2022 se lograron ventas de

productos en fresco por \$21.891,2 millones de pesos.

## Avance de la gestión de productos e inversión 2022

Indicadores de producto según gestión por subregiones - 2022 a dic 31											
Indicadores de producto	Unidad	Valle de Aburrá	Oriente	Urabá	Suroeste	Norte	Bajo Cauca	Occidente	Nordeste	Magdalena Medio	SD*
Alianzas interinstitucionales para la capacitación y puesta en práctica de la Agricultura Climáticamente Inteligente (ACI) en el marco de la gestión de las cadenas productivas, formalizadas	#	NA	1	NA	1	NA	NA	NA	NA	1	NA
Áreas con transferencia tecnológica para la eficiencia productiva y la resiliencia climática, establecidas	m2	NA	1.000	39.000	NA	NA	NA	NA	NA	NA	NA
Áreas de cultivos agrícolas y forestales según criterios de Agricultura Climáticamente Inteligente (ACI), establecidas o recuperadas	Ha	NA	41	NA	33	46	NA	9	NA	167	NA
Entidades territoriales y organizaciones del sector agrícola y forestal asesoradas en metodología y alcance del Plan de Ordenamiento Territorial Agropecuario (POTA)	#	NA	10	3	4	7	2	4	7	1	NA
Planta de transformación industrial de la madera y el mueble diseñada	#	NA	NA	NA	NA	NA	NA	NA	NA	NA	NA
Conversión de Sistemas Productivos Territoriales a Polos de desarrollo Agrotecnológico	#	NA	NA	NA	NA	NA	NA	NA	NA	NA	2

**Observación:** El logro total del indicador se encuentra registrado en el Plan Indicativo 2022 adjunto a este informe.

**SD\*:** Bienes o servicios de los cuales no se cuenta con el dato de su territorialización, o que son de naturaleza departamental, pero suman al total del indicador de producto.

Inversión del programa según subregiones - 2022 a dic 31										
TIPO RECURSO	Subtotal Programa	Valle de Aburrá	Oriente	Urabá	Suroeste	Norte	Bajo Cauca	Occidente	Nordeste	Magdalena Medio
<b>Recursos propios</b>	\$5.055	NA	NA	\$ 69	\$50	\$ 400	NA	\$350	\$159	\$2.100
<b>Recursos de gestión</b> (regalías, aportes municipales, nacionales)	\$ 8.607	NA	\$ 7.159	\$ 628	\$11	\$70	NA	\$46	\$576	\$116
<b>TOTAL</b>	\$ 13.662	NA	\$ 7.159	\$ 697	\$61	\$ 470	NA	\$396	\$735	\$2.216

**Observación:** cifras en millones de pesos.

El total de la inversión del programa puede no ser igual a la suma de los subtotales por subregión. Dado que existen recursos cuya inversión es de nivel departamental.

## 2.2. Componente 2: Competitividad para los sectores productivos tradicionales: Agenda Agro

### 2.2.4. Programa 4: Logística, marketing regional y apertura de mercados para un comercio justo, sostenible y competitivo



ANTIOQUIA RESILIENTE



ARRIBA ANTIOQUIA Alianza para la reactivación y revitalización de Antioquia



EMERGENCIA CLIMÁTICA



PROGRAMAS DE DESARROLLO CON ENFOQUE TERRITORIAL

## Avance en los indicadores de resultado 2022

Nombre Dependencia	Nombre del Indicador	Unidad de Medida	Meta plan 2023	Meta 2022	Logro 2022	% Avance Meta plan 2023
Secretaría de Agricultura y Desarrollo Rural	Ventas de productos agropecuarios, en fresco y transformados	Millones de pesos	9.718,8	3.401,5	21.891,2	270,54%
Secretaría de Agricultura y Desarrollo Rural	Organizaciones campesinas y productores formados y/o capacitados para el desarrollo agropecuario	Porcentaje	28,3%	9,0%	6,55%	327,03%
Secretaría de Agricultura y Desarrollo Rural	Rendimiento promedio por hectárea de productos agropecuarios	Toneladas por hectárea	10,3	10,2	10,5	75,00%

ODS movilizado(s) por este programa:



Continúa la ejecución del convenio de cooperación internacional con la Organización de las Naciones Unidas para la Agricultura y la Alimentación (FAO) brindando fortalecimiento a las organizaciones de productores agropecuarios del departamento, en procesos de formación comercial, Buenas Prácticas Agrícolas (BPA) y de manufactura, de la misma forma, se ha buscado posicionar los productos en los mercados regionales, nacionales e internacionales con el uso de herramientas digitales y de acciones tendientes a establecer acuerdos comerciales entre los productores y los diferentes canales de comercialización.

Se destaca la creación de la Unidad técnica de acompañamiento para la exportación agropecuaria para el Departamento de Antioquia

(Agrocomex) en el marco del convenio con la FAO, como acción para la promoción de negocios internacionales. Para lo cual se transferirá, en varios niveles, a los territorios y los productores, capacidades para gestionar los procesos inherentes a la exportación agrícola y pecuaria, teniéndose inscritos 738 productores de aguacate hass, gulupa, uchuva, limón tahití, plátano, maracuyá, granadilla, hierbas aromáticas, coco y piña.

Dicho acompañamiento está basado en una visita a cada productor para determinar el estado de madurez para la internacionalización, en la cual se evalúan aspectos como: productividad, contabilidad de ingresos y costos, BPA, uso de tecnología, postcosecha, manejo sanitario y de residualidad, comercialización, certificaciones,

entre otros. De acuerdo con los resultados obtenidos se realiza un plan de acompañamiento a cada productor para fortalecer sus capacidades para la internacionalización.

Igualmente, se ejecutó la segunda fase del convenio interadministrativo con la Corporación Colombiana de Investigación Agropecuaria (Agrosavia), para certificar 330 predios en 2022 como exportadores, lo que suma un total de 968 entre 2020-2022, de conformidad a las resoluciones 448 de 2016 y 824 de 2022 del Instituto Colombiano de Investigación (ICA), y norma Global G.A.P V5.2. La ejecución de este proyecto tiene como propósito potencializar la

oferta exportable, a partir del fortalecimiento en las capacidades de nuestros productores para llegar a mercados nacionales e internacionales y de esta manera mejorar la calidad de vida de los productores y el PIB agrícola del departamento.

La inversión de \$3.385.184.366 realizada en el 2022, permitió incrementar las ventas de productos agropecuarios en fresco y transformados, mejorar el rendimiento promedio por hectárea de productos agropecuarios y aumentar el porcentaje de las Organizaciones campesinas y productores formados y/o capacitados para el desarrollo agropecuario.

## Avance de la gestión de productos e inversión 2022

Indicadores de producto según gestión por subregiones - 2022 a dic 31											
Indicadores de producto	Unidad	Valle de Aburrá	Oriente	Urabá	Suroeste	Norte	Bajo Cauca	Occidente	Nordeste	Magdalena Medio	SD*
Procesos de formación comercial o de exportación realizados	#	ND	4	ND	3	2	ND	1	1	ND	3
Herramientas digitales TIC's y de la cuarta revolución industrial (4RI) implementadas	#	NA	NA	NA	NA	NA	NA	NA	NA	NA	1
Acuerdos generados entre comunidades campesinas, productores o asociaciones de productores agropecuarios y otros actores del sector, con procesos comerciales consolidados	#	NA	4	8	11	9	4	1	3	NA	NA
Acciones para la promoción de negocios internacionales realizadas	#	ND	ND	ND	ND	ND	ND	ND	ND	ND	6
Estrategias de promoción de la producción local e incremento en las ventas, implementadas	#	ND	ND	ND	ND	ND	ND	ND	ND	ND	3
Estrategias de comercialización de insumos puestas en marcha	#	NA	NA	NA	NA	NA	NA	NA	NA	NA	0
Circuitos cortos de comercialización de fertilizantes establecidos	#	NA	NA	NA	NA	NA	NA	NA	NA	NA	0
Registros de predio exportador con cumplimiento de normas de calidad para la producción y comercialización	#	NA	206	NA	124	NA	NA	NA	NA	NA	NA

**Observación:** El logro total del indicador se encuentra registrado en el Plan Indicativo 2022 adjunto a este informe.

**SD\*:** Bienes o servicios de los cuales no se cuenta con el dato de su territorialización, o que son de naturaleza departamental, pero suman al total del indicador de producto.

Inversión del programa según subregiones - 2022 a dic 31										
TIPO RECURSO	Subtotal Programa	Valle de Aburrá	Oriente	Urabá	Suroeste	Norte	Bajo Cauca	Occidente	Nordeste	Magdalena Medio
Recursos propios	\$2.725	NA	ND	\$19	ND	\$55	ND	ND	\$200	ND
Recursos de gestión (regalías, aportes municipales, nacionales)	\$ 660	NA	ND	ND	ND	\$586	ND	ND	\$74	ND
<b>TOTAL</b>	<b>\$ 3.385</b>	<b>NA</b>	<b>ND</b>	<b>\$19</b>	<b>ND</b>	<b>\$641</b>	<b>ND</b>	<b>ND</b>	<b>\$274</b>	<b>ND</b>

**Observación:** cifras en millones de pesos.

El total de la inversión del programa puede no ser igual a la suma de los subtotaes por subregión. Dado que existen recursos cuya inversión es de nivel departamental.

## 2.2. Componente 2: Competitividad para los sectores productivos tradicionales: Agenda Agro

### 2.2.5. Programa 5: Infraestructura y tecnología para el apoyo a la asociatividad y comercialización: nueva generación de plazas de mercado y ciudadelas agrotecnológicas



## Avance en los indicadores de resultado 2022

Nombre Dependencia	Nombre del Indicador	Unidad de Medida	Meta plan 2023	Meta 2022	Logro 2022	% Avance Meta plan 2023
Secretaría de Agricultura y Desarrollo Rural	Ventas de productos agropecuarios, en fresco y transformados	Millones de pesos	9.718,8	3.401,5	21.891,2	270,54%
Secretaría de Agricultura y Desarrollo Rural	Rendimiento promedio por hectárea de productos agropecuarios	Toneladas por hectárea	10,3	10,2	10,5	75,00%
Secretaría de Agricultura y Desarrollo Rural	Organizaciones campesinas y de productores intervenidas con desarrollo de capacidades productivas	Porcentaje	41,0%	17,0%	5,63%	105,61%

ODS movilizado(s) por este programa:



Para la movilización de los diferentes indicadores de resultado, fueron realizadas acciones por parte de la Secretaría de Productividad y Competitividad y la de Agricultura y Desarrollo Rural. La primera, aporfo a partir de dos indicadores: (1) *Diagnósticos realizados en las plazas de mercado a los municipios a intervenir*, con el que pudo lograr el 100%, lo que corresponde a 37 plazas de mercado. Esto permitió el tener una mejor comprensión de estas

plazas para una posterior intervención en procura del mejoramiento de la competitividad, igualmente, se propicia por un trabajo en red que permite una mayor asociatividad. (2) Del indicador *Ciudadelas empresariales y/o plazas de mercado intervenidas*, se tienen 6, las cuales se ubican en los municipios de Bello, La Ceja, San Vicente de Ferrer, Santuario, Marinilla y Turbo. Esto ha permitido modernizar estos

equipamientos para garantizar una mejor comercialización de los diferentes productos.

En lo referente a la Secretaría de Agricultura y Desarrollo Rural, se avanza en la ejecución de la ciudadela Agrotecnológica del Norte ubicada en el municipio de Santa Rosa de Osos, en la que se desarrollan diferentes prácticas en torno a la producción lechera, entregando un espacio que incorpora la ciencia, la tecnología y la innovación, para consolidar una planta de valor agregado lácteo, una zona comercial agropecuaria, un laboratorio de mejoramiento genético ganadero y una zona de agroturismo de experiencia láctea agropecuaria.

Se formalizaron 23 alianzas interinstitucionales para el desarrollo agropecuario en el marco de la gestión de las cadenas productivas, promoviendo

prácticas asociadas a la Agricultura Climáticamente Inteligente, la reforestación y la agroindustria de bajo carbono, generando un valor diferencial en el departamento.

También fue posible que 2.185 Campesinos y productores agropecuarios accedieron a recursos, e incentivos a la producción agropecuaria a través del Convenio con el Fondo de Financiamiento para el Sector Agropecuario – Finagro a través de Líneas Especiales de Crédito (LEC) 2022 para impulsar el desarrollo agropecuario. Las LEC ofrecen un subsidio a la tasa de interés de los pequeños, medianos y grandes productores que requieren financiamiento para el desarrollo de sus procesos productivos (Infraestructuras, transformación y comercialización).



Feria de Ganado  
Municipio de San Roque  
Secretaría de Agricultura y Desarrollo Rural

La subregión del Suroeste fue la de mayor acceso a recursos, e incentivos a la producción agropecuaria con una participación del 27,5%, en segundo lugar, se ubicó Occidente con una participación del 16,9%. Todas las acciones realizadas han permitido el incremento de las

Ventas de productos agropecuarios, en fresco y transformados, mejorar el Rendimiento promedio por hectárea de productos agropecuarios y aumentar el porcentaje de las Organizaciones campesinas y productores formados y/o capacitados para el desarrollo agropecuario.

### Avance de la gestión de productos e inversión 2022

Indicadores de producto según gestión por subregiones - 2022 a dic 31											
Indicadores de producto	Unidad	Valle de Aburrá	Oriente	Urabá	Suroeste	Norte	Bajo Cauca	Occidente	Nordeste	Magdalena Medio	SD*
Diagnósticos realizados en las plazas de mercado a los municipios a intervenir**	%	5%	24%	14%	21%	3%	3%	11%	14%	5%	NA

Indicadores de producto según gestión por subregiones - 2022 a dic 31											
Indicadores de producto	Unidad	Valle de Aburrá	Oriente	Urabá	Suroeste	Norte	Bajo Cauca	Occidente	Nordeste	Magdalena Medio	SD*
Ciudadelas empresariales y/o plazas de mercado intervenidas	#	1	4	1	NA	NA	NA	NA	NA	NA	NA
Ciudadelas de innovación agroempresarial establecidas y en funcionamiento	#	NA	1	NA	NA	1	NA	NA	NA	NA	NA
Alianzas interinstitucionales formalizadas para el desarrollo agropecuario	#	NA	7	2	1	7	1	2	3	NA	NA
Campesinado y productores agropecuarios con acceso a recursos, e incentivos a la producción agropecuaria	#	44	247	123	600	224	259	370	269	49	NA
Proyectos financiados con el Fondo de Ciencia, Tecnología, Investigación e Innovación	#	NA	NA	NA	NA	NA	1	NA	NA	NA	NA
Infraestructuras intervenidas y dotadas tecnológicamente para apoyo a la producción, transformación y comercialización	#	NA	3	NA	NA	NA	NA	NA	NA	NA	NA
Plan Departamental para el desarrollo Cannabis medicinal formulado	%	NA	NA	NA	NA	NA	NA	NA	NA	NA	0%

**Observación:** El logro total del indicador se encuentra registrado en el Plan Indicativo 2022 adjunto a este informe.

**SD\*:** Bienes o servicios de los cuales no se cuenta con el dato de su territorialización, o que son de naturaleza departamental, pero suman al total del indicador de producto.

Inversión Secretaría de Productividad y Competitividad según subregiones - 2022 a dic 31										
TIPO RECURSO	Subtotal Programa	Valle de Aburrá	Oriente	Urabá	Suroeste	Norte	Bajo Cauca	Occidente	Nordeste	Magdalena Medio
Recursos propios	\$ 2.500	ND	ND	ND	ND	ND	ND	ND	ND	ND
Recursos de gestión	NA	NA	NA	NA	NA	NA	NA	NA	NA	NA
<b>TOTAL</b>	<b>\$ 2.500</b>	<b>ND</b>	<b>ND</b>	<b>ND</b>	<b>ND</b>	<b>ND</b>	<b>ND</b>	<b>ND</b>	<b>ND</b>	<b>ND</b>

**Observación:** cifras en millones de pesos.

Inversión Secretaría de Agricultura y Desarrollo Rural según subregiones - 2022 a dic 31										
TIPO RECURSO	Subtotal Programa	Valle de Aburrá	Oriente	Urabá	Suroeste	Norte	Bajo Cauca	Occidente	Nordeste	Magdalena Medio
Recursos propios	\$ 2.375	NA	\$ 1.600	NA	\$ 50	\$ 182	NA	NA	\$ 130	NA

Inversión Secretaría de Agricultura y Desarrollo Rural según subregiones - 2022 a dic 31										
TIPO RECURSO	Subtotal Programa	Valle de Aburrá	Oriente	Urabá	Suroeste	Norte	Bajo Cauca	Occidente	Nordeste	Magdalena Medio
Recursos de gestión (regalías, aportes municipales, nacionales)	\$ 4.488	NA	\$ 367	NA	\$5	\$4.116	NA	NA	NA	NA
<b>TOTAL</b>	<b>\$6.863</b>	<b>NA</b>	<b>\$ 1.967</b>	<b>NA</b>	<b>455</b>	<b>\$298</b>	<b>NA</b>	<b>NA</b>	<b>\$130</b>	<b>NA</b>

**Observación:** cifras en millones de pesos.

El total de la inversión del programa puede no ser igual a la suma de los subtotales por subregión. Dado que existen recursos cuya inversión es de nivel departamental.

## 2.2. Componente 2: Competitividad para los sectores productivos tradicionales: Agenda Agro

### 2.2.6. Programa 6: Ordenamiento social y acceso a la propiedad rural



ANTIOQUIA  
RESILIENTE



ARRIBA ANTIOQUIA  
Alianza para la reactivación  
y revitalización de Antioquia



EMERGENCIA  
CLIMÁTICA



PROGRAMAS DE  
DESARROLLO CON  
ENFOQUE TERRITORIAL

## Avance en los indicadores de resultado 2022

Nombre Dependencia	Nombre del Indicador	Unidad de Medida	Meta plan 2023	Meta 2022	Logro 2022	% Avance Meta plan 2023
Secretaría de Agricultura y Desarrollo Rural	Municipios y/o Distrito del Departamento con avances en el Ordenamiento Social de la Propiedad Rural (OSPR)	Porcentaje	30,0%	7,5%	2,50%	48,33%

ODS movilizado(s) por este programa:



La Secretaría de Agricultura y Desarrollo Rural, presentó a la Honorable Asamblea de Antioquia, el proyecto de ordenanza para la exención del 100% del pago del impuesto de registro para los beneficiarios del programa de formalización de predios rurales de naturaleza baldía en el Departamento de Antioquia adelantado por la Agencia Nacional de Tierras (ANT), el cual fue aprobado mediante ordenanza 12 del 5 de agosto de 2020.

En cuanto al indicador de producto denominado: *Proyecto de acompañamiento y apoyo a*

*organizaciones de productores de agricultura campesina, familiar y comunitaria que contribuyan a la seguridad jurídica de la tenencia de la tierra*, en 2020, el equipo técnico de la Secretaría priorizó 12 organizaciones de productores en cuatro subregiones para realizar un estudio y diagnóstico de la tenencia de la tierra y necesidades de tierra y vivienda rural. En la tabla siguiente, muestra las subregiones impactadas con los municipios respectivos, el nombre de la organización y el número de participantes.

**Tabla 2. Organizaciones de productores priorizados**

Subregión	Municipio	Sigla organización	Nombre organización	Número participantes
Urabá	Arboletes y San Juan de Urabá	ASOCACAO	Asociación de Cacaoteros de los municipios de Arboletes y San Juan de Urabá	65
	Chigorodó	ACEFUVER	Asociación de productores de cacao de Chigorodó - Emprendedores Futuro Verede	156
	Chigorodó	AGROPASF	Asociación Agropecuaria Passion Fruit Urabá	9
	Turbo	UPLATUR	Unión de plataneros de Turbo y Urabá	109
Oriente	Cocorná	ACOPLATANO	Asociación cocornense de productores de plátano	34
	San Luis	ASFACONFU	Asociación de Familias con Futuro	12
	Granada	ASOGRAN	Asociación de Ganaderos del municipio de Granada	41
	San Francisco	ASOPISANFRA	Asociación de mujeres emprendedoras Balcón de Oriente	7
Bajo Cauca	Nechí	ASOVECNA	Asociación de veredas productoras de caucho de Nechí	15
	Tarazá	ACATA	Asociación de cacaoteros de Tarazá	55
Norte	Zaragoza	ASOPROCAZA	Asociación de productores de caucho de Zaragoza	23
	Valdivia	ASOCAVAL	Asociación de cacaoteros de Valdivia	66

Fuente: Secretaría de Agricultura y Desarrollo Rural.

En cuanto al tipo de tenencia, en la siguiente tabla se observa que el 44,4% de productores participantes del estudio poseen promesa de

compraventa, el 14,2% no poseen ningún tipo de documento y 8,4% posee escritura sobre el predio.

**Tabla 3. Organizaciones de productores priorizados – Tipo de documento que acredite tenencia de tierra y beneficiarios**

Tipo de documento que acredite tenencia de tierra	Número de beneficiarios
Adjudicación en común y proindiviso	7
Contrato de arrendamiento	3
Escritura	50
Ninguno	84
Promesa de compraventa	263
Sana posesión	33
Sin respuesta	100
Título del Incora o Incoder sin registrar	52
Total general	592

Fuente: Secretaría de Agricultura y Desarrollo Rural.

A Finales de 2022, se formalizó una alianza con la Unidad de Planificación Rural Agropecuaria (UPRA), para “Aunar esfuerzos técnicos y administrativos entre la gobernación del departamento de Antioquia y la UPRA para la planificación del ordenamiento territorial agropecuario y la gestión de información sectorial para contribuir a la productividad y competitividad del sector”

Con la UPRA se llega al acuerdo de que ellos presentan la Estrategia Territorial de Gestión de

Regularización de la Propiedad Rural (ETGRPR), para la Gobernación de Antioquia.

La ETGRPR es una alternativa para intervenir las problemáticas de la informalidad de la tierra rural y sanear progresivamente la situación jurídica de los predios sin legalizar, dirigida a los departamentos que cuenten con voluntad política y administrativa, para que impulsen la ejecución mancomunada de acciones concretas entre las diferentes Instituciones competentes en la gestión del territorio, compartiendo el objetivo y el alcance de esta misma.



Igualmente, en alianza con la Gerencia de Inclusión Social y Familia del Departamento de Antioquia con el objeto de cumplir un acuerdo pactado con las Comunidades Indígenas del Departamento se trasladó al Fondo Especial de Desarrollo Indígena de Antioquia (FEDI), fue asignada la suma de \$1.000 millones de pesos, con la finalidad de apoyar la formalización de tierras de los Pueblos Indígenas del departamento. La Gerencia de Inclusión Social tiene a cargo realizar los estudios de las propuestas presentadas para realizar los procesos pertinentes y avanzar con la compra de tierras.

En cuanto al avance del indicador de resultado, denominado “Municipios y/o Distrito del Departamento con avances en el Ordenamiento Social de la Propiedad Rural (OSPR)”, se parte del hecho que en 2018 la ANT, aprobó los planes de Ordenamiento Social de la Propiedad Rural de los municipios de Tarazá, Valdivia, Cáceres, Ituango y San Carlos mediante las resoluciones número 2820, 2821, 2822, 2831 y 4358 respectivamente, en 2019 mediante resolución 19616 aprobó el Plan de OSPR para el municipio de Nechí..

Tabla 4. Avances en la implementación POSPR en municipios PDET

Municipio	Estado POSPR	Estado Implementación	Avances	Año inicio implementación	Socio Implementador	Nro de resolución de aprobación del Plan	Nro de Resolución de Suspensión o desprogramación
Cáceres	Formulado y aprobado	En Implementación	Predios barridos 5.290 (99% área barrida predios 186,916.39 has (98%))	2.021	USAID (Urbano - Rural)	2822 del 27/06/2018 - 7648 del 27/08/20 se levanta suspensión	N/A
Ituango	Formulado y aprobado	Desprogramado		N/A	N/A	2631 del 27/06/2018	20202000296736 del 28/12/2020
Nechí	Formulado y aprobado	Desprogramado		N/A	N/A	19616 del 6/12/2019	9639 del 2/10/20
San Carlos	Formulado y aprobado	Desprogramado	0%	2.023	Agencia Nacional de Tierras	4358 del 3/08/2018	12102 - modifica 6060 del 14/09/2018
Tarazá	Formulado y aprobado	Desprogramado		N/A	N/A	2820 del 27/06/2018	20202000296736 del 28/12/2020
Valdivia	Formulado y aprobado	Desprogramado		N/A	N/A	2821 del 27/06/2018	20202000296736 del 28/12/2020

Fuente: Secretaría de Agricultura y Desarrollo Rural.

Como puede observarse en el cuadro de 5.319 predios en el municipio de Cáceres, se tiene un reporte de avances en 5.290 Predios Barridos (99%), y del total de área rural que es de 190,685, hectáreas (Ha), se tiene un área barrida de predios de 186,916.39 que corresponde al 98%. Esta implementación se está realizando con recursos de USAID- Nuestra Tierra Próspera.

Para la implementación del POSPR del municipio de San Carlos, informan que se realizará con recursos de la ANT y se comenzará su implementación en 2023 en el mes de febrero. Por tanto, su avance para 2022 es aún del 0%.

De acuerdo con estos porcentajes, se tendría un avance parcial en la implementación del POSPR en estos municipios del 16% aproximadamente.

## Avance de la gestión de productos e inversión 2022

Indicadores de producto según gestión por subregiones - 2022 a dic 31											
Indicadores de producto	Unidad	Valle de Aburrá	Oriente	Urabá	Suroeste	Norte	Bajo Cauca	Occidente	Nordeste	Magdalena Medio	SD*
Alianzas para avanzar en el Ordenamiento Social de la Propiedad Rural (OSPR)	#	NA	NA	NA	NA	NA	NA	NA	NA	NA	1
Ordenanza actualizada para la exención del pago del impuesto de registro	#	NA	NA	NA	NA	NA	NA	NA	NA	NA	0
Proyecto de acompañamiento y apoyo a organizaciones de productores de agricultura campesina, familiar y comunitaria que contribuyan a la seguridad jurídica de la tenencia de la tierra	%	NA	NA	NA	NA	NA	NA	NA	NA	NA	10%
Alianzas establecidas con entidades competentes para apoyar la compra de tierras y/o construcción de vivienda rural productiva dirigida a pequeños y medianos productores	#	NA	NA	NA	NA	NA	NA	NA	NA	NA	1

**Observación:** El logro total del indicador se encuentra registrado en el Plan Indicativo 2022 adjunto a este informe.

**SD\*:** Bienes o servicios de los cuales no se cuenta con el dato de su territorialización, o que son de naturaleza departamental, pero suman al total del indicador de producto.

Inversión del programa según subregiones - 2022 a dic 31										
TIPO RECURSO	Subtotal Programa	Valle de Aburrá	Oriente	Urabá	Suroeste	Norte	Bajo Cauca	Occidente	Nordeste	Magdalena Medio
Recursos propios	\$1.000	NA	NA	NA	NA	NA	NA	NA	NA	NA
Recursos de gestión	NA	NA	NA	NA	NA	NA	NA	NA	NA	NA
<b>TOTAL</b>	<b>\$1.000</b>	<b>NA</b>	<b>NA</b>	<b>NA</b>	<b>NA</b>	<b>NA</b>	<b>NA</b>	<b>NA</b>	<b>NA</b>	<b>NA</b>

**Observación:** cifras en millones de pesos.

## 2.3. Componente 3: Antioquia global

### 2.3.1. Programa 1: Agenda internacional de Antioquia



**ARRIBA ANTIOQUIA**  
Alianza para la reactivación  
y revitalización de Antioquia



**EMERGENCIA CLIMÁTICA**

## Avance en los indicadores de resultado 2022

Nombre Dependencia	Nombre del Indicador de Resultado	Unidad de Medida	Meta Plan 2023	Meta 2022	Logro 2022	% Avance Meta 2023
Secretaría de Productividad y Competitividad	Grado de apertura comercial	Porcentaje	24,8%	24,7%	NP	50%

ODS movilizado(s) por este programa:



El grado de apertura económica es un indicador anualizado que se calcula después del cierre del año con información del Departamento Administrativo Nacional de Estadística (DANE), usando las cifras de exportaciones, importaciones y producto nacional. Permite medir el grado o nivel de penetración que la economía local ha tenido dentro de los mercados extranjeros.

En el gráfico siguiente se puede observar su comportamiento en Antioquia y Colombia entre 2012-2021. En este caso, Antioquia presentó un grado de apertura comercial promedio anual del 27,1%, ubicándose para 2021 en un 36,2%; y teniendo un aumento de 9,7 puntos porcentuales (pp) en relación con 2020, y representando el mayor valor desde los últimos años. Colombia tuvo para 2021, un valor del 34,6%, con un aumento de 10,2pp respecto al 2020.

Gráfico 4. Grado de apertura comercial para Antioquia y Colombia, 2012-2021

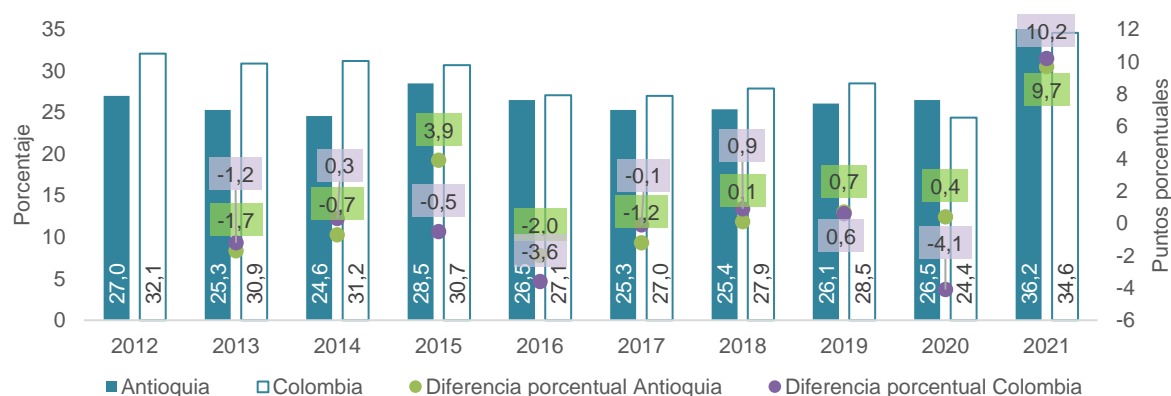

Fuente: Departamento Administrativo Nacional de Estadística (DANE) – Dirección de Impuestos y Aduanas Nacionales (DIAN); Banco de la República.

De acuerdo con cifras de la Dirección de Impuestos y Aduanas Nacionales (DIAN) y el Departamento Administrativo Nacional de

Estadística (DANE), las exportaciones de Antioquia representaron en promedio 12,1 % de las exportaciones nacionales entre 2012 y 2021.

En 2022, se mantuvo la dinámica exportadora, aumentando 5,6% respecto a 2021, con un valor de 7.200.562 miles de dólares FOB. El mayor porcentaje de exportación se concentró en productos no minero - energéticos. Las exportaciones del departamento aumentaron 63,5% entre 2019 y 2022. En lo corrido de este año, el Oro a representado unas ventas de 2.857.036 miles de USD de las exportaciones del departamento, con una participación sobre el total exportado de 37,4%. En cuanto al principal destino de las ventas externas de Antioquia, este fue Estados Unidos con 2.301.978 miles de USD.

Sobre las acciones para movilizar las capacidades en comercio internacional y de alianzas, se encuentran: *Plataforma institucional puesta en marcha y funcionando*, para liderar la internacionalización del territorio, en la cual se ha podido avanzar en un 44% en su implementación en 2022 por medio de actividades de cooperación internacional, promoción del territorio y el fomento de la inversión extranjera. Ejemplos de este tipo son: Red Antioqueña de Cooperación Internacional, capacitaciones, webinars, agendas de buenas prácticas, entre otras, en las cuales se ha abordado temas como

consolidación de la paz, migración, la protección de los ecosistemas, la reactivación económica y procesos de innovación. Así mismo, en la Mesa para la Atracción de Inversión Extranjera Directa de Antioquia, que tiene como propósito promover la internacionalización del departamento mediante la atracción de proyectos de empresas extranjeras con un enfoque de sostenibilidad, que genere nuevos empleos, tuvo un incremento de las exportaciones y/o fortalecimiento de las cadenas productivas de los sectores priorizados.

*Convenios, alianzas y suscripciones realizadas con actores nacionales e internacionales para la promoción del desarrollo económico, atracción de inversión y fortalecimiento de las exportaciones*, en el que fue posible la realización de varias alianzas, entre ellas: Región Metropolitana Santiago de Chile; Galicia, España; Yucatán, México; las cuales buscan fortalecer el intercambio y cooperación en las áreas de infraestructura, comercio, turismo, educación, cultura, deporte, energía, tecnología, y puertos, entre otras; y la Cámara de Comercio de Medellín para Antioquia, con la cual se está dando apoyo a los empresarios antioqueños en el acceso a mercados internacionales.

**Gráfico 5. Capacitaciones a empresarios con vocación exportadora por subregiones de Antioquia, 2022**

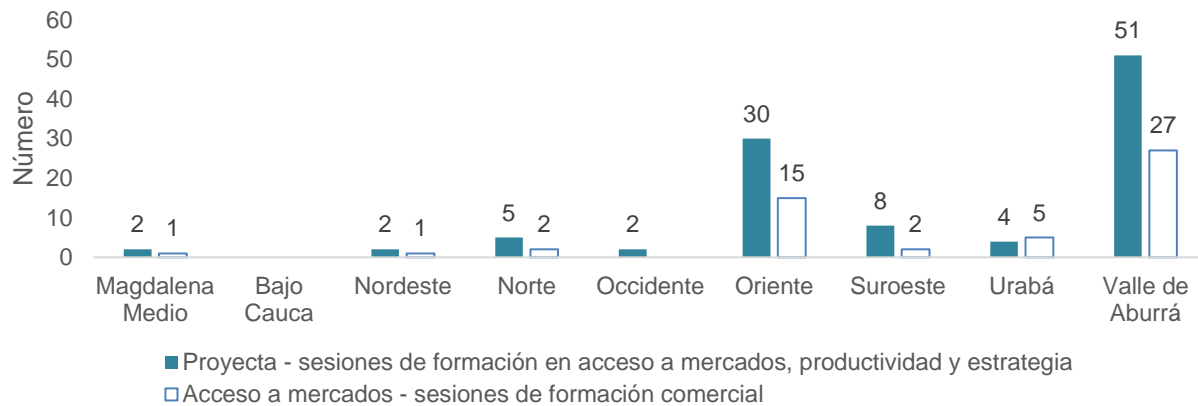

Fuente: Base de datos de inscritos de Proyecta – Cámara de Comercio de Medellín para Antioquia.

*Capacitaciones a empresarios con vocación exportadora en las subregiones de Antioquia*, en la que se tuvieron las siguientes: Proyecta: que con la Fundación Inexmoda, se hizo transferencia de conocimiento a 103 unidades productivas en temas de estrategia y modelo de negocio, acceso a mercados y productividad;

Unidos Creemos: acceso a Mercados Internacionales con la Cámara de Comercio de Medellín para Antioquia, con el objetivo de brindar formación a los empresarios y fortaleciendo estrategias desde la vocación exportadora; Agendas Académicas de las Ferias de Agronegocios para la Exportación:

desarrollada en articulación con la Secretaría de Agricultura y Desarrollo Rural. La 7ma Feria de Agronegocios se enfocó en productos transformados y la 8va Feria con Curazao en productos agropecuarios. De esto ha sido posible beneficiar a 359 empresarios de las nueve subregiones del departamento.

*Ruedas y/o misiones de negociaciones organizadas y/o asistidas:* se adelantaron tres (3) estrategias para que los empresarios con potencial exportador del departamento aprovecharan espacios de conexión con empresas comercializadoras de otros países, priorizándose tres (3) eventos de ruedas y/o misiones de negocio: dos (2) enmarcadas en la estrategia de Feria de Agronegocios para la Exportación, realizada en alianza con la

Secretaría de Agricultura y Desarrollo Rural, las cuales permitieron impulsar los sectores de productos transformados y frutas frescas como Aguacate Hass, cítricos, uchuvas, mango y pasifloras, la primera para el mercado Europeo y la segunda para el mercado de Curazao todos en formato virtual y una (1) enmarcada en la estrategia Antioquia para el mundo con la Cámara de Comercio Colombo – Holandesa enfocada en el mercado de Países Bajos y el Caribe.

Con la estrategia Salón de Proveedores, se desarrollaron cuatro (4) eventos de intercambio comercial con una expectativa de ventas de más de 3.000 millones de pesos en las subregiones de Urabá; Norte, Bajo Cauca y Nordeste; Oriente; y Valle de Aburrá.

**Gráfico 6. Participación por subregiones de Antioquia a ruedas y/o misiones de negocios, 2022**

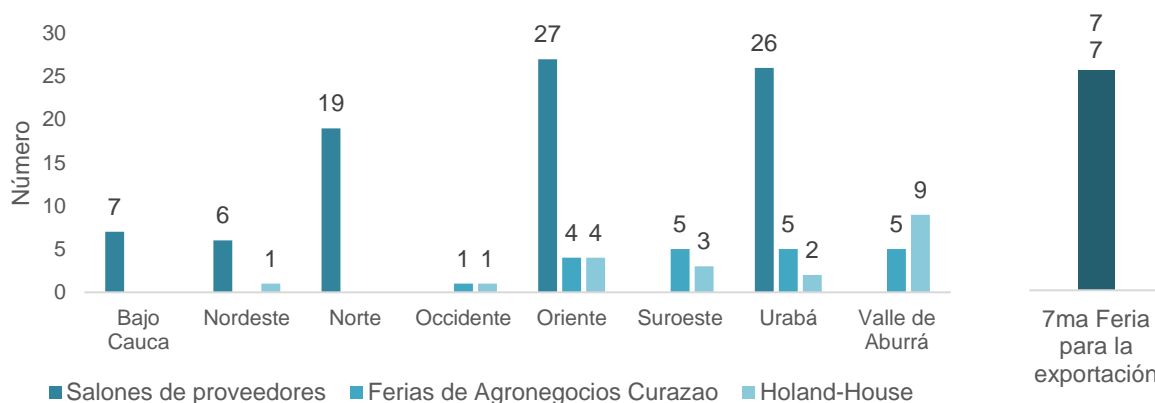

Fuente: Bases de datos de asistencia a la 7ma Feria de Agronegocios, Feria de Agronegocios Curazao y Holand House, inscritos a Salón de Proveedores.

Generación de la estrategia *Marca Antioquia*, para la cual fueron realizados diferentes eventos para incentivar la inversión extranjera directa y posicionar a Antioquia en el mundo, mostrando fortalezas, ventajas competitivas, vocaciones productivas, proyectos y alianzas estratégicos. Entre los que se encuentra: ¿Por qué Antioquia? en el que se tuvo, entre otros aliados internacionales, a la Región Metropolitana Santiago de Chile y Galicia (España). Igualmente, la participación en eventos de talla internacional como el Foro Pymes Italia - América Latina, en su VI versión fue realizado en Medellín los días 14, 15 y 16 de marzo de 2022, con la participación de cerca de 200 empresarios y representantes de instituciones de los 21 países

miembros del Instituto Italo - Latino Americano (IILA), organización conformada por 20 Republicas latinoamericanas e Italia.

La Feria Internacional Expo Dubái: Antioquia participó los días 27 y 28 de febrero y 1 de marzo de 2022 y tuvo tres grandes objetivos: (1) posicionar nuestra marca región “Antioquia es Mágica”, (2) visibilizar el territorio como un destino turístico, con bondades para la inversión extranjera directa y la apertura e intercambio comercial, y (3) generar intercambio de conocimientos y buenas prácticas. Además, con el propósito de promover la compra y consumo de cafés especiales a nivel internacional, durante la feria se presentó, en conjunto con el Comité de

Cafeteros de Antioquia, la marca de café: Antioquia es Mágica, una edición especial donde

se resalta la calidad, pasión y amor de las familias productoras antioqueñas.

## Avance de la gestión de los productos e inversión 2022

Indicadores de producto según gestión por subregiones - 2022 a dic 31											
Indicadores de producto	Unidad	Valle de Aburrá	Oriente	Urabá	Suroeste	Norte	Bajo Cauca	Occidente	Nordeste	Magdalena Medio	SD*
Plataforma institucional para liderar la internacionalización del territorio, funcionando	%	NA	NA	NA	NA	NA	NA	NA	NA	NA	44%
Convenios, alianzas y suscripciones realizadas con actores nacionales e internacionales para la promoción del desarrollo económico, atracción de inversión y fortalecimiento de las exportaciones	#	NA	NA	NA	NA	NA	NA	NA	NA	NA	4
Capacitaciones a empresarios en temas de vocación exportadora y comercio exterior en las subregiones de Antioquia	#	NA	NA	NA	NA	NA	NA	NA	NA	NA	3
Ruedas y/o misiones de negocios realizadas	#	1	1	1	0	1	0	0	0	0	3
Estrategia Marca Antioquia, creada	%	NA	NA	NA	NA	NA	NA	NA	NA	NA	25%

**Observación:** El logro total del indicador se encuentra registrado en el Plan Indicativo 2022 adjunto a este informe.

**SD\*:** Bienes o servicios de los cuales no se cuenta con el dato de su territorialización, o que son de naturaleza departamental, pero suman al total del indicador de producto.

Inversión del programa según subregiones - 2022 a dic 31										
TIPO RECURSO	Subtotal Programa	Valle de Aburrá	Oriente	Urabá	Suroeste	Norte	Bajo Cauca	Occidente	Nordeste	Magdalena Medio
Recursos propios	\$ 627	NA	NA	NA	NA	NA	NA	NA	NA	NA
Recursos de gestión (regalías, aportes municipales, nacionales, etc)	\$ 35	NA	NA	NA	NA	NA	NA	NA	NA	NA
<b>TOTAL</b>	<b>\$ 662</b>	<b>NA</b>	<b>NA</b>	<b>NA</b>	<b>NA</b>	<b>NA</b>	<b>NA</b>	<b>NA</b>	<b>NA</b>	<b>NA</b>

**Observación:** cifras en millones de pesos.

### 2.3. Componente 3: Antioquia global

#### 2.3.2. Programa 2: Antioquia es Mágica: desarrollo de mercados turísticos especializados



**ARRIBA ANTIOQUIA**  
Alianza para la reactivación y revitalización de Antioquia



**EMERGENCIA CLIMÁTICA**

### Avance en los indicadores de resultado 2022

Nombre Dependencia	Nombre del Indicador	Unidad de Medida	Meta Plan 2023	Meta 2022	Logro 2022	% Avance Meta Plan 2023
Secretaría de Turismo	Participación del turismo en el Producto Interno Bruto	Porcentaje	4,0%	3,9%	NA	NA

ODS movilizado(s) por este programa:



A causa de un cambio metodológico, las cifras propuestas para el seguimiento del indicador Participación del turismo en el Producto Interno Bruto (PIB), perdieron su vigencia para la evaluación de los logros y metas del plan. Sin embargo, de manera interna hemos analizado indicadores que le apuntan al desarrollo de este indicador, como lo son las llegadas de visitantes

extranjeros, la ocupación hotelera, tarifa promedio de gasto, el aumento de formalización en prestadores de servicios turísticos, y el aumento de establecimiento de alojamiento y hospedaje. Estos indicadores dan cuenta de un incremento de la participación del turismo en temas económicos que apuntan a su participación en el PIB.

Tabla 5. Indicadores sector de turismo en Antioquia, 2019-2022

Indicadores del Sector Turístico en Antioquia	Septiembre del 2019	Septiembre del 2020	Septiembre del 2021	Septiembre del 2022	Incremento comparado con 2019	Fuente de verificación
Visitantes extranjero no residentes	41.279	1.591	27.464	63.991	55%	Migración Colombia
Ocupación Hotelera	72,4%	22,1%	51,2%	79,3%	10%	COTELCO
Tarifa promedio	\$ 217.272	\$ 159.445	\$ 240.739	\$ 349.337	61%	Portu-colombia
Prestadores de servicios turísticos (Activos)	5.238	5.648	6.883	12.255	134%	
Establecimientos de Alojamiento y Hospedaje	2.002	1.896	2.084	2.560	28%	

Fuente: Elaboración propia, Secretaría TIC

A partir de estos indicadores, para septiembre de 2022 ya se observa una recuperación importante, después de la crisis generada por la pandemia del COVID-19, en la que sus valores

vienen superando de forma importante los resultados de 2019, dándose una recuperación sin precedentes de esta serie histórica.

Desde Antioquia es Mágica, se han venido implementando diferentes acciones que buscan el posicionamiento y visibilización de los municipios mágicos, que se ven reflejados en el avance de dos indicadores de producto: *Productos turísticos desarrollados y ofrecidos bajo el enfoque de Antioquia es mágica*, logrando 66 a diciembre de 2022.

Por su parte, del indicador *Mercados navegables, eventos, ferias regionales, foros,*

*concursos, rutas mágicas gastronómicas, murales y ferias alimentarias realizadas*, en el cual se obtuvo un acumulado de 125 entre 2020-2022, lo que posibilitó la consolidación de experiencias turísticas, fortalecimiento de capacidades y creación de rutas articuladas en las subregiones por medio de productos turísticos y de la realización de ferias, eventos, rodadas, maratones, *famtrips*<sup>8</sup>. Lo que ha visibilizado la magia de Antioquia.

## Avance de la gestión de los productos en inversión 2022

Indicadores de producto según gestión por subregiones - 2022 a dic 31											
Indicadores de producto	Unidad	Valle de Aburrá	Oriente	Urabá	Suroeste	Norte	Bajo Cauca	Occidente	Nordeste	Magdalena Medio	SD*
Productos turísticos desarrollados y ofrecidos bajo el enfoque de Antioquia es mágica	#	5	18	6	18	6	0	3	2	8	NA
Mercados navegables, eventos, ferias regionales, foros, concursos, rutas mágicas gastronómicas, murales y ferias alimentarias realizadas	#	15	5	4	7	1	0	3	2	1	87

**Observación:** El logro total del indicador no se encuentra registrado en el Plan Indicativo 2022 adjunto a este informe.

**SD\*:** Bienes o servicios de los cuales no se cuenta con el dato de su territorialización, o que son de naturaleza departamental, pero suman al total del indicador de producto.

Inversión del programa según subregiones - 2022 a dic 31										
TIPO RECURSO	Subtotal Programa	Valle de Aburrá	Oriente	Urabá	Suroeste	Norte	Bajo Cauca	Occidente	Nordeste	Magdalena Medio
Recursos propios	\$ 8.938	\$ 15	\$ 60	\$ 22	\$ 30	\$ 37	ND	\$ 7	\$ 15	\$ 15
Recursos de gestión	NA	NA	NA	NA	NA	NA	NA	NA	NA	NA
<b>TOTAL</b>	<b>\$ 8.938</b>	<b>\$ 15</b>	<b>\$ 60</b>	<b>\$ 22</b>	<b>\$ 30</b>	<b>\$ 37</b>	<b>ND</b>	<b>\$ 7</b>	<b>\$ 15</b>	<b>\$ 15</b>

**Observación:** cifras en millones de pesos.

El total de la inversión del programa puede no ser igual a la suma de los subtotaes por subregión. Dado que existen recursos cuya inversión es de nivel departamental.

<sup>8</sup> Viaje ofrecido por cortesía de los mayoristas turísticos a las agencias de viajes para que conozcan los servicios que ofrecen.



## 2.3. Componente 3: Antioquia global

### 2.3.3. Programa 3: Desarrollo de habilidades territoriales para el turismo



**ARRIBA ANTIOQUIA**  
Alianza para la reactivación  
y revitalización de Antioquia

## Avance en los indicadores de resultado 2022

Nombre Dependencia	Nombre del Indicador	Unidad de Medida	Meta Plan 2023	Meta 2022	Logro 2022	% Avance Meta Plan 2023
Secretaría de Turismo	Participación del turismo en el empleo	Porcentaje	8,6%	6,0%	NA	NA

ODS movilizado(s) por este programa:



El indicador de resultado Participación del turismo en el empleo para su cálculo usaba la Clasificación Industrial Internacional Uniforme (CIIU) en su revisión 3. A razón de la actualización del CIIU a la revisión 4 en la fuente de información, no fue posible homologar los valores consignados para el seguimiento en el plan (logros y avances). Sin embargo, de manera interna se ha analizado indicadores que le apuntan a estos objetivos, como las llegadas de visitantes extranjeros, la ocupación hotelera, tarifa promedio de gasto, el aumento de formalización en prestadores de servicios turísticos, y el aumento de establecimiento de alojamiento y hospedaje, dando cuenta de un

incremento de la participación del turismo en el empleo, dada su dinámica positiva en los últimos años.

En la siguiente tabla se puede dilucidar estos resultados, en la que los diferentes indicadores del sector turístico entre 2019-2022, ha presentado un aumento importante a partir de 2021, recuperándose y superando las cifras de 2019 (periodo pre-pandemia), siendo los indicadores con mayor repunte los Prestadores de servicios turísticos (Activos), la Tarifa promedio y Visitantes extranjeros no residentes, con incremento de 134%, 61% y 55%, respectivamente.

Tabla 6. Indicadores sector de turismo en Antioquia, 2019-2022

Indicadores	Septiembre del 2019	Septiembre del 2020	Septiembre del 2021	Septiembre del 2022	Incremento comparado con 2019	Fuente de verificación
Visitantes extranjero no residentes	41.279	1.591	27.464	63.991	55%	Migración Colombia
Ocupación Hotelera	72,4%	22,1%	51,2%	79,3%	10%	COTELCO
Tarifa promedio	\$ 217.272	\$ 159.445	\$ 240.739	\$ 349.337	61%	
Prestadores de servicios turísticos (Activos)	5.238	5.648	6.883	12.255	134%	Portuocolombia
Establecimientos de Alojamiento y Hospedaje	2.002	1.896	2.084	2.560	28%	

Fuente: Elaboración propia, Secretaría Turismo.

Es de esta manera, que para el fortalecimiento del turismo en Antioquia y su posicionamiento en el desarrollo económico como eje principal, ha sido necesario generar toda una articulación y consolidación de la cadena de valor en la que están incluidos los operadores de turismo, las agremiaciones, empresarios, artesanos y demás actores público y privados que hacen parte del ecosistema turístico; por ello se han realizado diferentes proyectos de formación de personas a través de alianzas con actores claves que nos

ayudan a fortalecer el turismo por medio de la presentación de proyectos a entidades asociadas al sector turismo, impactando positivamente su valor agregado.

En términos de indicadores, esto se ve reflejado en la formación de 6.429 personas en temas relacionadas con turismo, en 13 proyectos presentados para la gestión de recursos y en 17 alianzas concretadas para el posicionamiento del turismo en Antioquia.

## Avance de la gestión de los productos en inversión 2022

Indicadores de producto según gestión por subregiones - 2022 a dic 31											
Indicadores de producto	Unidad	Valle de Aburrá	Oriente	Urabá	Suroeste	Norte	Bajo Cauca	Occidente	Nordeste	Magdalena Medio	SD*
Personas formadas en normas técnicas, servicios turísticos y formalización en registro nacional de turismo (RNT)	#	718	543	120	212	102	59	341	30	33	4271
Proyectos presentados a entidades públicas y/o privadas para la gestión de recursos	#	NA	NA	NA	NA	NA	NA	NA	NA	NA	13
Alianzas para el posicionamiento del turismo en Antioquia, establecidas	#	NA	NA	NA	NA	NA	NA	NA	NA	NA	17

**Observación:** El logro total del indicador se encuentra registrado en el Plan Indicativo 2022 adjunto a este informe.

**SD\*:** Bienes o servicios de los cuales no se cuenta con el dato de su territorialización, o que son de naturaleza departamental, pero suman al total del indicador de producto.

Inversión del programa según subregiones - 2022 a dic 31										
TIPO RECURSO	Subtotal Programa	Valle de Aburrá	Oriente	Urabá	Suroeste	Norte	Bajo Cauca	Occidente	Nordeste	Magdalena Medio
Recursos propios	\$1.239	\$23	\$133	\$6	\$13	\$16	ND	\$6	\$3	\$15
Recursos de gestión	NA	NA	NA	NA	NA	NA	NA	NA	NA	NA
<b>TOTAL</b>	\$1.239	\$23	\$133	\$6	\$13	\$16	ND	\$6	\$3	\$15

**Observación:** cifras en millones de pesos.

El total de la inversión del programa puede no ser igual a la suma de los subtotales por subregión. Dado que existen recursos cuya inversión es de nivel departamental.

## 2.3. Componente 3: Antioquia global

### 2.3.4. Programa 4: Marketing turístico



**ARRIBA ANTIOQUIA**  
Alianza para la reactivación  
y revitalización de Antioquia

## Avance en los indicadores de resultado 2022

Nombre Dependencia	Nombre del Indicador	Unidad de Medida	Meta Plan 2023	Meta 2022	Logro 2022	% Avance Meta Plan 2023
Secretaría de Turismo	Participación del turismo en el Producto Interno Bruto	Porcentaje	4,0%	3,9%	NA	NA

ODS movilizado(s) por este programa:



A razón de un cambio metodológico, las cifras propuestas para el seguimiento del indicador Participación del turismo en el Producto Interno Bruto, perdieron su vigencia para la evaluación de los logros y metas del plan. No obstante, de manera interna se ha analizado indicadores que le apuntan al desarrollo de este indicador, como lo son las llegadas de visitantes extranjeros, la ocupación hotelera, tarifa promedio de gasto, el

aumento de formalización en prestadores de servicios turísticos, y el aumento de establecimiento de alojamiento y hospedaje. Estos indicadores han permitido evidenciar una recuperación en forma de V alargada a la derecha, lo que se traducen en una mayor consolidación del sector en Antioquia, lo que repercute de manera positiva en la generación de empleos de calidad en cada territorio.

Tabla 7. Indicadores sector de turismo en Antioquia, 2019-2022

Indicadores	Septiembre del 2019	Septiembre del 2020	Septiembre del 2021	Septiembre del 2022	Incremento comparado con 2019	Fuente de verificación
Visitantes extranjero no residentes	41.279	1.591	27.464	63.991	55%	Migración Colombia
Ocupación Hotelera	72,4%	22,1%	51,2%	79,3%	10%	COTELCO
Tarifa promedio	\$ 217.272	\$ 159.445	\$ 240.739	\$ 349.337	61%	
Prestadores de servicios turísticos (Activos)	5.238	5.648	6.883	12.255	134%	Portuocolombia
Establecimientos de Alojamiento y Hospedaje	2.002	1.896	2.084	2.560	28%	

Fuente: Elaboración propia, Secretaría de Turismo.

De lo anterior, es de destacar, la promoción y posicionamiento de los territorios como una fase final de todo un proceso de fortalecimiento, al igual que la mayor visibilización de los municipios, como un factor fundamental para determinar el éxito de un producto turístico. Por este motivo, desde la Secretaría se vienen realizando eventos que aporten valor y que

lleguen a mercados especializados con el objeto de extender la cadena de promoción y el desarrollo del potencial turístico de cada uno de los municipios. Es así como los eventos son pensados en mercados específicos y con un gran componente de tradición, cultura y naturaleza que muestre la magia de Antioquia.

El turismo es un fenómeno social, articulado por diferentes actividades económicas, actores, dimensiones, espacios y componentes, su análisis es transversal y tiene tanta cancha como posibilidades de desarrollo; su medición y análisis es igual de complejo al ecosistema mismo y medir sus impactos y alcances requiere

de un sistema de indicadores que se adapte a las tendencias del territorios, por lo cual se han trabajado en la creación de indicadores que permitan conocer cómo se desarrolla actualmente el turismo en Antioquia, sus alcances, impactos y pertinencia en los territorios.

## Avance de la gestión de los productos en inversión 2022

Indicadores de producto según gestión por subregiones - 2022 a dic 31											
Indicadores de producto	Unidad	Valle de Aburrá	Oriente	Urabá	Suroeste	Norte	Bajo Cauca	Occidente	Nordeste	Magdalena Medio	SD*
Eventos para el posicionamiento del turismo en el Departamento, asistidos	#	NA	NA	NA	NA	NA	NA	NA	NA	NA	69
Sistema de Indicadores para el Seguimiento del Turismo en Antioquia diseñado y en funcionamiento	#	NA	NA	NA	NA	NA	NA	NA	NA	NA	16

**Observación:** El logro total del indicador se encuentra registrado en el Plan Indicativo 2022 adjunto a este informe.

**SD\*:** Bienes o servicios de los cuales no se cuenta con el dato de su territorialización, o que son de naturaleza departamental, pero suman al total del indicador de producto.

Inversión del programa según subregiones - 2022 a dic 31										
TIPO RECURSO	Subtotal Programa	Valle de Aburrá	Oriente	Urabá	Suroeste	Norte	Bajo Cauca	Occidente	Nordeste	Magdalena Medio
Recursos propios	\$ 1.407	ND	\$66	\$29	\$29	ND	\$14	\$29	ND	ND
Recursos de gestión	NA	NA	NA	NA	NA	NA	NA	NA	NA	NA
<b>TOTAL</b>	<b>\$ 1.407</b>	<b>ND</b>	<b>\$66</b>	<b>\$29</b>	<b>\$29</b>	<b>ND</b>	<b>\$14</b>	<b>\$29</b>	<b>ND</b>	<b>ND</b>

**Observación:** cifras en millones de pesos.

El total de la inversión del programa puede no ser igual a la suma de los subtotales por subregión. Dado que existen recursos cuya inversión es de nivel departamental.

## 2.4. Componente 4: Ecominería: Unidos bajo un mismo cielo azul

### 2.4.1. Programa 1: Antioquia, minería titulada y formalizada



EMERGENCIA  
CLIMÁTICA



PROGRAMAS DE  
DESARROLLO CON  
ENFOQUE TERRITORIAL

## Avance en los indicadores de resultado 2022

Nombre Dependencia	Nombre del Indicador	Unidad de Medida	Meta plan 2023	Meta 2022	Logro 2022	% Avance Meta plan 2023
Secretaría de Minas	Valor agregado de la minería en el departamento de Antioquia	Miles de millones de pesos	2.275	2.231	2.974	68,58%

Nombre Dependencia	Nombre del Indicador	Unidad de Medida	Meta plan 2023	Meta 2022	Logro 2022	% Avance Meta plan 2023
Secretaría de Minas	Empresas Mineras de Antioquia con implementación de prácticas ecomineras	Número	60	44	16	26,7%

ODS movilizado(s) por este programa:



Con el sector minero, hemos tenido dos objetivos en mente, uno asociado a la generación de un mayor valor agregado y el otro relacionado a alcanzar mejores prácticas ecomineras. En el primer caso, hemos dilucidado un valor agregado del sector minero sin presentes históricos, el cual a tenido un crecimiento aproximado del 35,9% entre 2019 y 2022.

Esto se ha presentado en el departamento, particularmente por la extracción de oro, que según la Dirección de Impuestos y Aduanas Nacionales (DIAN) y el Departamento Administrativo Nacional de Estadística (DANE) su valor a aumentado en un 99,2% entre 2019 y 2022, ganando participación en la producción exportada, pasando de un 30,6% en 2019 a un 37,4% en 2022. Por su parte en el caso de las Empresas Mineras de Antioquia con

implementación de prácticas ecomineras, se ha dado un avance del 26,7%, pese a este valor se ha seguido trabajando arduamente para lograr la meta de las 60 empresas propuestas en el cuatrienio.

De lo anterior, en 2022, se ha propiciado por impulsar el sector minero tanto en generación de valor agregado y de empleo a partir de diferentes acciones, como la celebración de 100 contratos de concesión minera, lo cual genera alrededor de 2.400 empleo directos. Además, durante lo corrido de la presente administración se han formalizado 136 Unidades de Producción Minera, que corresponden a aproximadamente 6.551 mineros formalizados, destacándose los pilotos de formalización de minidragüeros en el Nordeste Antioqueño.



Declaratoria de Área Protegida  
Municipio de Buriticá  
Secretaría de Minas

## Avance de la gestión de productos e inversión 2022

Indicadores de producto según gestión por subregiones - 2022											
Indicadores de producto	Unidad	Valle de Aburrá	Oriente	Urabá	Suroeste	Norte	Bajo Cauca	Occidente	Nordeste	Magdalena Medio	SD*
Audiencias públicas de participación de terceros realizadas	#	0	0	0	0	2	3	2	6	1	0
Propuestas de contrato de concesión con minuta realizadas	#	0	2	11	0	1	6	11	56	13	0
Unidades de producción minera formalizadas	#	0	2	3	3	2	18	0	18	1	0
Acompañamientos a mineros en procesos de formalización y regularización de la actividad minera (Sentencias Río Atrato y Río Cauca, municipios PDET y ZOMAC), efectuados.	#	36	26	3	224	43	176	70	188	18	0
Acciones de articulación con autoridades ambientales y otros actores para el desarrollo de la Ecominería, realizadas	#	0	3	0	4	6	13	5	19	0	14

**Observación:** El logro total del indicador se encuentra registrado en el Plan Indicativo 2022 adjunto a este informe.

**SD\*:** Bienes o servicios de los cuales no se cuenta con el dato de su territorialización, o que son de naturaleza departamental, pero suman al total del indicador de producto.

Inversión del programa según subregiones - 2022										
TIPO RECURSO	Subtotal Programa	Valle de Aburrá*	Oriente	Urabá	Suroeste	Norte	Bajo Cauca	Occidente	Nordeste	Magdalena Medio
Recursos propios	\$ 3.598,9	\$ 318,5	\$ 89,5	\$ 189,9	\$ 241,1	\$ 147,1	\$ 876,4	\$ 249,2	\$ 1.369,5	\$ 117,5
Recursos de gestión	NA	NA	NA	NA	NA	NA	NA	NA	NA	NA
<b>TOTAL</b>	<b>\$ 3.598,9</b>	<b>\$ 318,5</b>	<b>\$ 89,5</b>	<b>\$ 189,9</b>	<b>\$ 241,1</b>	<b>\$ 147,1</b>	<b>\$ 876,4</b>	<b>\$ 249,2</b>	<b>\$ 1.369,5</b>	<b>\$ 117,5</b>

**Observación:** cifras en millones de pesos.

\*Algunas de las actividades se realizan en Medellín, pero benefician a todo el departamento, así que el monto invertido en estas se suma a la inversión en el Valle de Aburrá

## 2.4. Componente 4: Ecominería: Unidos bajo un mismo cielo azul

### 2.4.2. Programa 2: Inspección, seguimiento y control a la actividad minera en Antioquia



EMERGENCIA  
CLIMÁTICA

## Avance en los indicadores de resultado 2022

Nombre Dependencia	Nombre del Indicador	Unidad de Medida	Meta plan 2023	Meta 2022	Logro 2022	% Avance Meta plan 2023
Secretaría de Minas	Valor agregado de la minería en el departamento de Antioquia	Miles de millones de pesos	2.275	2.231	2.974	68,58%
Secretaría de Minas	Empresas Mineras de Antioquia con implementación de prácticas ecomineras	Número	60	44	16	26,7%

ODS movilizado(s) por este programa:



El sector minero en el departamento ha venido en un proceso de ascenso en la generación de valor agregado, en la que para 2022 se proyecta se localice en 2.974 miles de millones de pesos, lo que equivale a 786 miles de millones de pesos más en relación con 2019. De este resultado, se ha estado trabajando arduamente en el seguimiento, inspección y control de la actividad minera.

Para lo cual se ha realizado la evaluación documental del 100% de los títulos mineros ubicados en jurisdicción del departamento de Antioquia, es decir, 1.220 títulos mineros, con corte al mes de octubre del presente año, lo que ha permitido el desarrollo de las inspecciones de campo del 50% de los títulos mineros priorizados, que corresponden a 613 títulos mineros. Dentro de esta labor fiscalizadora, se ha acompañado al Grupo de Seguridad y Salvamento Minero de la

Agencia Nacional de Minería (ANM), en la investigación de los accidentes que se dan en el departamento.

También se han realizado reuniones con entidades ambientales nacionales y departamentales en temas relacionadas con la fiscalización minera. Se han fiscalizado el 100% de los subcontratos de formalización minera en Antioquia, que corresponden a 107 subcontratos de formalización al mes de octubre del 2022 mediante evaluación documental y por inspección de campo.

Se está desarrollando un proyecto para una mejor atención de las actividades mineras sin título legal, para una real articulación de acuerdo con la Ordenanza 47 de 2018 que adopta las medidas para el control de las actividades contrarias a la minería legal en el departamento.





Indicadores de producto según gestión por subregiones – 2022											
Indicadores de producto	Unidad	Valle de Aburrá	Oriente	Urabá	Suroeste	Norte	Bajo Cauca	Occidente	Nordeste	Magdalena Medio	SD*
Protocolo para los Planes de Cierre y Abandono de títulos acorde con las necesidades del entorno y usos del suelo formulado	#	NA	NA	NA	NA	NA	NA	NA	NA	NA	0

**Observación:** El logro total del indicador se encuentra registrado en el Plan Indicativo 2022 adjunto a este informe.

**SD\*:** Bienes o servicios de los cuales no se cuenta con el dato de su territorialización, o que son de naturaleza departamental, pero suman al total del indicador de producto.

Inversión del programa según subregiones – 2022										
TIPO RECURSO	Subtotal Programa	Valle de Aburrá*	Oriente	Urabá	Suroeste	Norte	Bajo Cauca	Occidente	Nordeste	Magdalena Medio
Recursos propios	\$ 498	\$498	NA	NA	NA	NA	NA	NA	NA	NA
Recursos de gestión (regalías, aportes municipales, nacionales, etc)	\$ 1.839	\$ 189	\$ 195	\$ 138	\$201	\$ 174	\$ 270	\$138	\$ 402	\$ 132
<b>TOTAL</b>	<b>\$ 2.337</b>	<b>\$ 687</b>	<b>\$ 195</b>	<b>\$ 138</b>	<b>\$201</b>	<b>\$ 174</b>	<b>\$ 270</b>	<b>\$138</b>	<b>\$ 402</b>	<b>\$ 132</b>

**Observación:** cifras en millones de pesos.

\*Algunas de las actividades se realizan en Medellín, pero benefician a todo el departamento, así que el monto invertido en estas se suma a la inversión en el Valle de Aburrá

## 2.4. Componente 4: Ecominería: Unidos bajo un mismo cielo azul

### 2.4.3. Programa 3: Buenas prácticas para la sustentabilidad minera



## Avance en los indicadores de resultado 2022

Nombre Dependencia	Nombre del Indicador	Unidad de Medida	Meta plan 2023	Meta 2022	Logro 2022	% Avance Meta plan 2023
Secretaría de Minas	Valor agregado de la minería en el departamento de Antioquia	Miles de millones de pesos	2.275	2.231	2.974	68,58%
Secretaría de Minas	Empresas Mineras de Antioquia con implementación de prácticas ecomineras	Número	60	44	16	26,7%

ODS movilizado(s) por este programa:



Con el objeto de seguir aportando a los indicadores de resultado, particularmente al de Empresas Mineras de Antioquia con implementación de prácticas ecomineras. Dentro de lo corrido del año se formuló el

proyecto para la construcción de un centro de formación minero-ambiental en el municipio de San Roque, el cual beneficiará a la población del municipio, en especial la del corregimiento de Providencia. Además, como parte de nuestra

apuesta de valor, se ha participado en 127 actividades (entre conferencias, talleres y reuniones) donde se ha informado respecto a nuestra apuesta de valor de una minería compatible con lo social y lo ambiental.

Siendo muy importante el mejoramiento de las técnicas y las tecnologías con las que los mineros realizan la actividad y contando con el acompañamiento estratégico del Servicio

Nacional de Aprendizaje (SENA), se ha logrado llegar a aproximadamente 2.139 personas en territorios con conocimientos en el reglamento de +Seguridad en las labores mineras subterráneas para mejorar su trabajo minero. En este mismo sentido, se está trabajando con joyeros del departamento de Antioquia. También, en términos estimados, este año se logró recuperar 1.312 hectáreas de suelos degradados por minería en el Bajo Cauca Antioqueño.

## Avance de la gestión de productos e inversión 2022

Indicadores de producto según gestión por subregiones - 2022											
Indicadores de producto	Unidad	Valle de Aburrá	Oriente	Urabá	Suroeste	Norte	Bajo Cauca	Occidente	Nordeste	Magdalena Medio	SD*
Formulación de proyectos Ecotecnológicos de alto impacto social, ambiental y económico apoyados	#	0	0	0	0	0	0	0	1	0	0
Promoción para el desarrollo integral sostenible de la minería y los territorios mineros	#	2	1	0	11	4	17	13	14	5	60
Personas capacitadas para la aplicación de ecotecnologías e implementación de buenas prácticas en la explotación y beneficio de minerales	#	40	103	0	125	76	958	172	394	205	66
Estudio de factibilidad para un Ecominero realizado	#	NA	NA	NA	NA	NA	NA	NA	NA	NA	0
Estudio de pre-factibilidad para un Ecominero realizado	#	NA	NA	NA	NA	NA	NA	NA	NA	NA	0
Joyereros capacitados en su formación tradicional, incluyendo comunidades indígenas y afrodescendientes	#	5	3	4	5	0	0	3	3	0	7
Áreas en zonas degradadas, recuperadas a través de proyectos apoyados	Has.	0	0	0	0	0	1.312,2	0	0	0	0

**Observación:** El logro total del indicador se encuentra registrado en el Plan Indicativo 2022 adjunto a este informe.

**SD\*:** Bienes o servicios de los cuales no se cuenta con el dato de su territorialización, o que son de naturaleza departamental, pero suman al total del indicador de producto.

Inversión del programa según subregiones - 2022										
TIPO RECURSO	Subtotal Programa	Valle de Aburrá*	Oriente	Urabá	Suroeste	Norte	Bajo Cauca	Occidente	Nordeste	Magdalena Medio
Recursos propios	\$ 3032,9	\$ 1071,9	\$ 20,3	\$ 0	\$ 135,4	\$ 60,4	\$ 1212,3	\$ 197,4	\$ 234,9	\$ 100,3
Recursos de gestión	NA	NA	NA	NA	NA	NA	NA	NA	NA	NA
<b>TOTAL</b>	<b>\$ 3.032,9</b>	<b>\$ 1071,9</b>	<b>\$ 20,3</b>	<b>\$ 0</b>	<b>\$ 135,4</b>	<b>\$ 60,4</b>	<b>\$ 1.212,3</b>	<b>\$ 197,4</b>	<b>\$ 234,9</b>	<b>\$ 100,3</b>

**Observación:** cifras en millones de \*Algunas de las actividades se realizan en Medellín, pero benefician a todo el departamento, así que el monto invertido en estas se suma a la inversión en el Valle de Aburrá

**2.5. Componente 5:** Infraestructura con propósito social para la competitividad

**2.5.1. Programa 1:** Gestión intersectorial para la construcción de vías nacionales en el Departamento



**Avance en los indicadores de resultado 2022**

Nombre Dependencia	Nombre del Indicador	Unidad de Medida	Meta Plan 2023	Meta 2022	Logro 2022	% Avance Meta Plan 2023
Secretaría de Infraestructura Física	Avance en el seguimiento de la construcción de las vías 4G en el Departamento	Porcentaje	100%	91,0%	91,0%	91,0%

ODS movilizado(s) por este programa:



Al 31 de diciembre de 2022, se alcanzó el 91,0% de Avance en el seguimiento de la construcción de las vías 4G en el departamento, toda vez que la reestructuración de procesos adelantada por el concedente Agencia Nacional de Infraestructura (ANI) y, la articulación interinstitucional departamental y municipal, ha promovido un avance físico y financiero más acelerado que el programado. Es así, como se resalta, el trabajo en equipo, la comunicación fluida, constante y armonizada entre las comunidades, las administraciones locales, departamental y nacional, propiciando el desarrollo proactivo de los proyectos.

Con relación a los proyectos Autopistas Magdalena 2 y Conexión Norte, es importante

anotar que, aunque se presentan retrasos, se está trabajando mancomunadamente para estructurar un plan de acción que permita la entrega oportuna de esta infraestructura para 2023, y lograr así, una conectividad efectiva de la red vial nacional en jurisdicción del departamento de Antioquia.

A diciembre de 2022 se presentan atrasos sobre infraestructuras estratégicas para generar anillos completos de conectividad vial, como lo son los proyectos “Autopista Pacifico 1” que conecta con Autopista Pacifico 2 y 3 y “Autopistas Magdalena 2” que conecta la Concesión Vías del Nus – VINUS, con conexión Norte.



Túnel de la Quebra. Nordeste, Municipio de Santo Domingo Concesión Vías del Nus.



Nuevo Puente sobre el río Cauca, reemplazará el existente Puente Amarillo o Paso Real, inaugurado en 1965. Nordeste, Municipio de Santo Domingo Concesión Autopista al Mar 1.

Pese a lo anterior, trabajando UNIDOS se ha logrado apalancar la acción con del Gobierno Nacional (concedente de los contratos de cuarta generación (4G) y responsables directos del efectivo avance físico de los mismos) para solucionar los impases generados en las obras.

Así las cosas, entendiendo que son proyectos adjudicados, gestionados y supervisados por el Gobierno Nacional, los retrasos procedentes de variables económicas, asociativas y/o jurídicas, no son responsabilidad ni debería afectar el indicador del presente Plan de Desarrollo Departamental.

En lo relacionado al proyecto Túnel Guillermo Gaviria Echeverri (TGGE) y sus vías de acceso entre los municipios de Santa Fe de Antioquia-Cañasgordas, superó el 88% de la excavación, alcanzando una longitud superior a 8500m,

quedando pendiente por excavar menos de 1200m. En cuanto a la galería de rescate, esta superó el 97% de la excavación, alcanzando una longitud superior a 9500m, quedando pendiente por excavar menos de 350m. También fue posible liberar más de 2000m de obras principales finalizadas por cada portal del TGGE, con el fin de permitir el inicio de la intervención del contrato de equipos electromecánicos. Se logró construir más de 2000m de revestimiento por ambos portales del TGGE, para un total revestido equivalente a aproximadamente el 45% de su extensión total. En el primer trimestre del año, se logró terminar la excavación del Túnel 11, con una longitud de 136m y se iniciaron las obras para las actividades de impermeabilización y revestimiento. Se finalizó la construcción de cuatro (4) puentes vehiculares, con una longitud total de 220m de puentes.



Conformación subrasante portal Cañasgordas Túnel Guillermo Gaviria Echeverri.  
Occidente, Municipio de Cañasgordas y Giraldo.  
Secretaría de Infraestructura Física.



Cale Túnel 11.  
Occidente, Municipio de Cañasgordas y Giraldo.  
Secretaría de Infraestructura Física.



Vista panorámica, Puente 5, puente 4, taludes (3, 2, 1) y puente 1.  
Occidente, Municipio de Cañasgordas y Giraldo  
Secretaría de Infraestructura Física



Revestimiento definitivo portal Cañasgordas.  
Occidente, Municipio de Cañasgordas.  
Secretaría de Infraestructura Física.

## Avance de la gestión de productos e inversión 2022

Indicadores de producto según gestión por subregiones - 2022											
Indicadores de producto	Unidad	Valle de Aburrá	Oriente	Urabá	Suroeste	Norte	Bajo Cauca	Occidente	Nordeste	Magdalena Medio	SD*
Avance en el seguimiento a la construcción del proyecto Túnel Guillermo Gaviria Echeverri	%	NA	NA	NA	NA	NA	NA	NA	NA	NA	68,0%
Vías construidas, operadas, mantenidas y rehabilitadas en el desarrollo vial Aburrá-Oriente	Km	43	20	NA	NA	NA	NA	NA	NA	NA	NA
Vías construidas, operadas, mantenidas y rehabilitadas en el desarrollo vial Aburrá-Norte**	km	0	NA	NA	NA	NA	NA	NA	NA	NA	NA
Avance en la liquidación del convenio Aburrá - Río Cauca	%	NA	NA	NA	NA	NA	NA	90,0%	NA	NA	NA
Avance en el seguimiento a la construcción y operación de las Autopistas 4G en Antioquia	%	NA	NA	NA	NA	NA	NA	NA	NA	NA	91,0%

**Observación:** El logro total del indicador se encuentra registrado en el Plan Indicativo 2022 adjunto a este informe.

**SD\*:** Bienes o servicios de los cuales no se cuenta con el dato de su territorialización, o que son de naturaleza departamental, pero suman al total del indicador de producto.

\*\* Este indicador en el mes de agosto de 2021 se realizó reversión de la concesión HATOVIAL y no quedaron a cargo de la secretaria de Infraestructura Física.

Inversión del programa según subregiones - 2022										
TIPO RECURSO	Subtotal Programa	Valle de Aburrá	Oriente	Urabá	Suroeste	Norte	Bajo Cauca	Occidente	Nordeste	Magdalena Medio
Recursos propios	\$ 65.400	NA	NA	NA	NA	NA	NA	NA	NA	NA
Recursos de gestión (regalías, aportes municipales, nacionales, etc)	\$ 62.688	NA	NA	NA	NA	NA	NA	NA	NA	NA
<b>TOTAL</b>	<b>\$ 128.088</b>	NA	NA	NA	NA	NA	NA	NA	NA	NA

**Observación:** cifras en millones de pesos. Recursos Aportados por el Departamento de Antioquia y Municipio de Medellín al proyecto Túnel Guillermo Gaviria Echeverri.

## 2.5. Componente 5: Infraestructura con propósito social para la competitividad

### 2.5.2. Programa 2: Fortalecimiento del sistema aeroportuario



EMERGENCIA CLIMÁTICA



ARRIBA ANTIOQUIA  
Alianza para la reactivación y revitalización de Antioquia

## Avance en los indicadores de resultado 2022

Nombre Dependencia	Nombre del Indicador	Unidad de Medida	Meta Plan 2023	Meta 2022	Logro 2022	% Avance Meta Plan 2023
Secretaría de Infraestructura Física	Aeródromos en funcionamiento en Antioquia	Porcentaje	36,0%	36,0%	42,86%	119,05%

ODS movilizado(s) por este programa:



A los nueve (9) aeródromos en operación definidos en la línea base (Medellín, Rionegro, Carepa, El Bagre, Puerto Berrio, Amalfi, Remedios, Urrao, Vigía del Fuerte), se han sumado en esta administración tres (3) más, en los que la Secretaría de Infraestructura Física y los municipios involucrados han logrado operaciones de manera constante, lo que ha beneficiado a todas las poblaciones, acercándolas a sus diferentes lugares de destino. Estos son:

1. Aeropuerto Juan H. White de Cauca, el cual entró en operación en septiembre de 2020, a través de un contrato de alquiler que firmó el municipio, esto mientras se adelanta el proceso de liquidación de la Aerolínea de Antioquia (ADA) y del aeródromo; y se gestionan las rutas de acción definidas desde la Gobernación de Antioquia con el municipio para optimizar su operación (mejorar la infraestructura, recibir otras aerolíneas y aviones de mayor tamaño, y obtener un operador confiable).
2. Aeródromo del municipio de San Pedro de Urabá que entró en operación en agosto del 2021. Esto fue posible por la gestión y ejecución por parte del Municipio de las mejoras a la pista para obtener el permiso de operación de la Aerocivil para vuelos comerciales a través de la aerolínea San Germán. Sin embargo, dicho aeropuerto en

la actualidad cerro operaciones con la Aerolínea San German y está pendiente la consecución de un nuevo operador.

3. Aeródromo del municipio Necoclí, que para 2022 cuenta con el permiso de operación permitiendo los vuelos desde y hacia el municipio, siendo operado por la aerolínea pacífica, sin que sea un condicionante para la operación, la Secretaría viene viabilizando un proyecto para el mejoramiento de la vía de acceso y de la terminal aeroportuaria.

También se ha invertido recursos y se han gestionado apoyos en el aeropuerto de Vigía del Fuerte, se tiene el compromiso de mejorar su infraestructura (terminal, pista y conexión con el río Atrato) para que sea posible el ingreso de aeronaves de mayor tamaño y consecuente, número de usuarios, optimizando así la operación del aeródromo y su conectividad, para tal efecto se han realizado reuniones con la Aerocivil teniendo como conclusión de las mismas la reubicación de los proyectos que el municipio había presentado para la viabilización a la Secretaría y la necesidad de los permisos ambientales, se encuentra en operación.

En consecuencia, de lo anterior la meta del cuatrienio se ha cumplido teniendo en total tres (3) aeropuertos en operación de un total de dos (2) establecidos en la meta, teniendo un avance en el cuatrienio del 150%.



Aeropuerto de Necoclí.  
Urabá, Municipio Necoclí.  
Secretaría de infraestructura Física.

## Avance de la gestión de productos e inversión 2022

Indicadores de producto según gestión por subregiones - 2022											
Indicadores de producto	Unidad	Valle de Aburrá	Oriente	Urabá	Suroeste	Norte	Bajo Cauca	Occidente	Nordeste	Magdalena Medio	SD*
Aeropuertos en operación	#	NA	NA	1	NA	NA	NA	NA	NA	NA	NA

**Observación:** El logro total del indicador se encuentra registrado en el Plan Indicativo 2022 adjunto a este informe.

**SD\*:** Bienes o servicios de los cuales no se cuenta con el dato de su territorialización, o que son de naturaleza departamental, pero suman al total del indicador de producto.

Inversión del programa según subregiones - 2022										
TIPO RECURSO	Subtotal Programa	Valle de Aburrá	Oriente	Urabá	Suroeste	Norte	Bajo Cauca	Occidente	Nordeste	Magdalena Medio
Recursos propios	\$ 0	NA	NA	NA	NA	NA	NA	NA	NA	NA
Recursos de gestión	\$ 0	NA	NA	NA	NA	NA	NA	NA	NA	NA
<b>TOTAL</b>	<b>\$ 0</b>	<b>NA</b>	<b>NA</b>	<b>NA</b>	<b>NA</b>	<b>NA</b>	<b>NA</b>	<b>NA</b>	<b>NA</b>	<b>NA</b>

**Observación:** cifras en millones de pesos.

## 2.5. Componente 5: Infraestructura con propósito social para la competitividad

### 2.5.3. Programa 3: Sistemas logísticos y portuarios



EMERGENCIA CLIMÁTICA



ARRIBA ANTIOQUIA  
Alianza para la reactivación y revitalización de Antioquia

## Avance en los indicadores de resultado 2022

Nombre Dependencia	Nombre del Indicador	Unidad de Medida	Meta Plan 2023	Meta 2022	Logro 2022	% Avance Meta Plan 2023
Secretaría de Infraestructura Física	Puertos operando en Antioquia	Número	2	NP	0	NA

ODS movilizado(s) por este programa:



La Gobernación de Antioquia, busca con este programa impulsar la generación y desarrollo del

sistema logístico y portuario en Antioquia, mediante la puesta en marcha de nuevas

infraestructuras y el mejoramiento de las existentes, fortaleciendo la conectividad entre los diferentes modos de transporte, dinamizando el comercio exterior; adhiriendo el enfoque territorial propuesto en el Plan Nacional de Desarrollo (PND) para cerrar las brechas sociales y regionales y atender integralmente las necesidades de cada región.

Puerto Antioquia actualmente cuenta con concesión portuaria y licencia ambiental, el 80,0% de su financiación, además se han

superado ciertos obstáculos del proceso y realizando la debida gestión predial y restitución de tierras, por lo que se espera el inicio de ejecución de obra a finales de este año.

En cuanto a Puerto Darién y Pisisí, estos se encuentran en trámite para la obtención de la concesión portuaria. No es de más recapitular, que desde la Gobernación de Antioquia se viene realizando un continuo acompañamiento institucional que propende por el desarrollo de la subregión del Urabá.

## Avance de la gestión de productos e inversión 2022

Indicadores de producto según gestión por subregiones - 2022												
Indicadores de producto	Unidad	Valle de Aburrá	Oriente	Urabá	Suroeste	Norte	Bajo Cauca	Occidente	Nordeste	Magdalena Medio	SD*	
Iniciativas operación	en #	NA	NA	NA	NA	NA	NA	NA	NA	NA	ND	

**Observación:** El logro total del indicador se encuentra registrado en el Plan Indicativo 2022 adjunto a este informe.

**SD\*:** Bienes o servicios de los cuales no se cuenta con el dato de su territorialización, o que son de naturaleza departamental, pero suman al total del indicador de producto.

Inversión del programa según subregiones - 2022										
TIPO RECURSO	Subtotal Programa	Valle de Aburrá	Oriente	Urabá	Suroeste	Norte	Bajo Cauca	Occidente	Nordeste	Magdalena Medio
Recursos propios	\$ 0	NA	NA	NA	NA	NA	NA	NA	NA	NA
Recursos de gestión	\$ 0	NA	NA	NA	NA	NA	NA	NA	NA	NA
<b>TOTAL</b>	<b>\$ 0</b>	<b>NA</b>	<b>NA</b>	<b>NA</b>	<b>NA</b>	<b>NA</b>	<b>NA</b>	<b>NA</b>	<b>NA</b>	<b>NA</b>

**Observación:** cifras en millones de pesos.

## 2.5. Componente 5: Infraestructura con propósito social para la competitividad

### 2.5.4. Programa 4: Cables aéreos



EMERGENCIA CLIMÁTICA



ARRIBA ANTIOQUIA  
Alianza para la reactivación y revitalización de Antioquia

## Avance en los indicadores de resultado 2022

Nombre Dependencia	Nombre del Indicador	Unidad de Medida	Meta Plan 2023	Meta 2022	Logro 2022	% Avance Meta Plan 2023
Secretaría de Infraestructura Física	Cables aéreos en el Departamento de Antioquia en funcionamiento	Porcentaje	16,7%	16,7%	0,0%	0,0%

ODS movilizado(s) por este programa:



Entre los años 2021 y 2022 se encuentra en etapa de recibo y liquidación el contrato

4600012192 de 2021 cuyo objeto es "Contrato interadministrativo de mandato sin



representación para realizar estudios y diseños necesarios para viabilizar proyectos de inversión en las distintas obras de infraestructura vial y de transporte del departamento de Antioquia”, el cual es ejecutado por la Promotora Ferrocarril de Antioquia.

Dentro del componente de cables aéreos del mencionado contrato se encuentran los entregables: la realización de estudios necesarios para profundizar en la caracterización de cada uno de los sistemas de cables aéreos, la actualización de la información resultante de estudios previos y los diagnósticos realizados por la Universidad Nacional de Colombia en 2019; esto con la finalidad de obtener un presupuesto actualizado de intervención, un modelo de negocio acorde con las necesidades de cada uno de los territorios donde existen sistemas de cables aéreos, la creación de un manual de operación y mantenimiento, y la estructuración

de un modelo(s) de negocio, de acuerdo con las características de los territorios y las poblaciones de cada sistema.

El resultado obtenido en este estudio permitirá adelantar el proceso de recuperación de los cables. En el que el estudio socioeconómico realizado previamente por la Secretaría de Infraestructura Física de la Gobernación de Antioquia, priorizo los cables aéreos priorizados son Jericó, San Andrés de Cuerquia y Jardín.

Entre las conclusiones del modelo, se encuentra que se requiere subsidiar el sistema y se recomienda reactivar los cables de Jardín y Jericó, ya que el de San Andrés de Cuerquia no fue viable financieramente. Por lo que los esfuerzos se enfocarán en estos dos últimos elementos con el fin de dar cumplimiento a la meta propuesta.

## Avance de la gestión de productos e inversión 2022

Indicadores de producto según gestión por subregiones - 2022											
Indicadores de producto	Unidad	Valle de Aburrá	Oriente	Urabá	Suroeste	Norte	Bajo Cauca	Occidente	Nordeste	Magdalena Medio	SD*
Cables aéreos operados y/o mantenidos	#	NA	NA	NA	NA	NA	NA	NA	NA	NA	0

**Observación:** El logro total del indicador se encuentra registrado en el Plan Indicativo 2022 adjunto a este informe.

**SD\*:** Bienes o servicios de los cuales no se cuenta con el dato de su territorialización, o que son de naturaleza departamental, pero suman al total del indicador de producto.

Inversión del programa según subregiones - 2022										
TIPO RECURSO	Subtotal Programa	Valle de Aburrá	Oriente	Urabá	Suroeste	Norte	Bajo Cauca	Occidente	Nordeste	Magdalena Medio
Recursos propios	\$ 0	NA	NA	NA	NA	NA	NA	NA	NA	NA
Recursos de gestión	\$ 0	NA	NA	NA	NA	NA	NA	NA	NA	NA
<b>TOTAL</b>	<b>\$ 0</b>	<b>NA</b>	<b>NA</b>	<b>NA</b>	<b>NA</b>	<b>NA</b>	<b>NA</b>	<b>NA</b>	<b>NA</b>	<b>NA</b>

**Observación:** cifras en millones de pesos.

## 2.5. Componente 5: Infraestructura con propósito social para la competitividad

### 2.5.5. Programa 5: Fomento y promoción de la infraestructura férrea y logística de Antioquia y su conectividad

## Avance en los indicadores de resultado 2022

Nombre Dependencia	Nombre del Indicador	Unidad de Medida	Meta Plan 2023	Meta 2022	Logro 2022	% Avance Meta Plan 2023
Promotora Ferrocarril de Antioquia	Red férrea en construcción en Antioquia	Kilómetros	12,8	NP	NP	NA

Nombre Dependencia	Nombre del Indicador	Unidad de Medida	Meta Plan 2023	Meta 2022	Logro 2022	% Avance Meta Plan 2023
Promotora Ferrocarril de Antioquia	Sistemas férreos en estudios y/o en estructuración en Antioquia	Número	3,0	2,3	1,6	53,33%
Promotora Ferrocarril de Antioquia	Zonas de actividad logística (ZAL) intermodal en proceso de activación*	Número	3,0	2,0	0,5	16,67%

ODS movilizado(s) por este programa:



Los sistemas férreos en el mundo constituyen el modo de transporte que con mayor eficiencia y economía para los usuarios contribuyen a la conectividad e integración del territorio, haciendo que la ejecución de los estudios y la estructuración de los proyectos inscritos en el Plan de Desarrollo Departamental: UNIDOS POR LA VIDA 2020-2023 representen un reto para la integración de los municipios de Antioquia, y en particular para la subregión del Valle de Aburrá, con el inicio de la construcción de las obras férreas del **Tren del Río**, el cual contribuye a consolidar comunidades y ciudades compactas con alta densidad, diversidad de usuarios y actividades, alta conectividad peatonal y ciclística y –como criterio indispensable– conectividad regional a través del transporte público para reducir la expansión urbana dentro de las ciudades y la dependencia del automóvil.

En este sentido, constituye un gran logro para Antioquia y Medellín la voluntad manifiesta del Gobierno Nacional de apoyar la cofinanciación del **Tren del Río**, con recursos provenientes de la Ley de metros, destinados a la construcción de la etapa 1 del proyecto de 46,5 kilómetros (km) entre Barbosa y la Aguacatala, que aspira estarse ejecutando a partir del segundo semestre de 2023. Con ello, serán 14 estaciones de pasajeros adicionales que se suman al sistema de transporte férreo de la región, de las cuales 7 estarán integradas al Metro, contribuyendo a mejorar la movilidad del Valle de Aburrá, atendiendo una demanda de 267.180 pasajeros/día a partir de 2028, fecha probable de inicio de operaciones.

De otro lado, prosiguiendo con el reto de recuperar los demás tramos del sistema ferroviario de Antioquia y cumplir el sueño de

contar con una conexión férrea a los puertos de Urabá, en la presente vigencia se terminaron los estudios de factibilidad del tramo Santo Domingo – Puerto Berrío (127,4 km) denominado **Tren Verde** y los estudios de prefactibilidad para la construcción de una línea férrea entre Medellín y la región de Urabá, denominado **Tren a Urabá**, de 366,5 km, obteniéndose de parte de la Autoridad Nacional de Licencias Ambientales (ANLA) la aprobación del trazado propuesto y con ello la autorización para continuar con los estudios de factibilidad y el Estudio de Impacto Ambiental del proyecto, registrando un avance significativo en el cumplimiento de las metas establecidas para el cuatrienio en materia de estudios y estructuración de nuevos proyectos férreos.

En ese mismo sentido, se subraya la importancia de la gestión conjunta adelantada con el Departamento de Caldas para la formulación y presentación del **Tren del Café** al Sistema General de Regalías (SGR), buscando la financiación por este medio, de los estudios de factibilidad para la estructuración del corredor férreo entre la Estación Primavera en el municipio de Caldas, Antioquia y la zona del kilómetro 41 cerca de Manizales, con una longitud de 187,7 km, que permitirá conectar a la región del Eje Cafetero con los futuros puertos marítimos de Urabá, una vez se cuente con la conexión férrea a estos, constituyéndose en un megaproyecto de impacto regional para el futuro desarrollo de toda la región.

Finalmente, a los estudios anteriores se suma la contratación realizada en la vigencia 2022 de los estudios de prefactibilidad para la implementación de los sistemas de transporte masivo de pasajeros en las subregiones de



Indicadores de producto según gestión por subregiones - - 2022 proyectado a dic 31											
Indicadores de producto	Unidad	Valle de Aburrá	Oriente	Urabá	Suroeste	Norte	Bajo Cauca	Occidente	Nordeste	Magdalena Medio	SD*
Tramo de vía férrea Bello - Puerto Berrío en activación	km	NA	NA	NA	NA	NA	NA	NA	NA	127	NA
Kilómetros de tramo férreo Industriales - Bello en construcción	km	NP	NA	NA	NA	NA	NA	NA	NA	NA	NA
Estudios técnicos y financieros de corredores férreos a la Felisa y a Urabá, realizados	#	NA	NA	0,3	0,3	NA	NA	NA	NA	NA	NA
Estudios técnicos y financieros de zonas de actividad logística (ZAL) Hatillo y Primavera realizados	#	0,5	NA	NA	NA	NA	NA	NA	NA	NA	NA
Estudios técnicos y financieros para rehabilitación del Puerto Logístico intermodal de Puerto Berrío elaborado	#	NA	NA	NA	NA	NA	NA	NA	NA	0,1	NA

**Observación:** El logro total del indicador se encuentra registrado en el Plan Indicativo 2022 adjunto a este informe.

**SD\*:** Bienes o servicios de los cuales no se cuenta con el dato de su territorialización, o que son de naturaleza departamental, pero suman al total del indicador de producto.

**\*\*:** Corresponde al avance actual a nivel de prefactibilidad del tren a Urabá y el Tren del Café, cada uno con un peso de 0,3 para sumar ambos 0,6 del total de la meta a cumplir de 2 estudios

Inversión del programa según subregiones - 2022 proyectado a dic 31										
TIPO RECURSO	Subtotal Programa	Valle de Aburrá	Oriente	Urabá	Suroeste	Norte	Bajo Cauca	Occidente	Nordeste	Magdalena Medio
Recursos propios	\$ 14.074,5	\$ 8.518,5*	NA	\$ 5.556	NA	NA	NA	NA	NA	NA
Recursos de gestión <small>Regalías, aportes municipales, nacionales, etc</small>	\$ 10.034,3	NA	NA	NA	NA	NA	NA	NA	NA	\$ 10.034,3
<b>TOTAL</b>	<b>\$ 24.108,8</b>	<b>\$ 8.518,5*</b>	<b>NA</b>	<b>\$ 5.556</b>	<b>NA</b>	<b>NA</b>	<b>NA</b>	<b>NA</b>	<b>NA</b>	<b>\$ 10.034,3</b>

**Observación:** cifras en millones de pesos.

\* Inversiones en Tren del Río en etapa de preinversión y EIA

El total de la inversión del programa puede no ser igual a la suma de los subtotales por subregión. Dado que existen recursos cuya inversión es de nivel departamental.

## 2.6. Componente 6: Unidos por la energía sostenible para el desarrollo territorial

### 2.6.1. Programa 1: Unidos por la energía para la equidad territorial



PROGRAMAS DE DESARROLLO CON ENFOQUE TERRITORIAL



EMERGENCIA CLIMÁTICA

### Avance en los indicadores de resultado 2022

Nombre Dependencia	Nombre del Indicador	Unidad de Medida	Meta Plan 2023	Meta 2022	Logro 2022	% Avance Meta Plan 2023
Gerencia de Servicios Públicos	Índice de la Cobertura de Energía Eléctrica (ICEE) en zonas rurales de Antioquia	Índice	96,4	95,6	98,95	75,0%

ODS movilizado(s) por este programa:



De acuerdo con la información estadística, que ha sido puesta a disposición por la Unidad de Planeación Minero-Energética (UPME) del Ministerio de Minas y Energía, al año 2018, se contaba con una cobertura del servicio del 94,4% en la parte rural. Los esfuerzos de ampliación de cobertura que se han realizado desde el sector, por parte de Empresas Públicas de Medellín (EPM), así como la contribución del Departamento de Antioquia, a la conexión de usuarios rurales, han aportado al aumento de la cobertura de energía eléctrica en zonas rurales de Antioquia calculada en el 98,95%, sin consolidar los logros en aumento de cobertura del servicio de EPM en 2022.

La información de Cobertura de energía eléctrica será revisada una vez se expidan resultados consolidados para el sector para cada entidad territorial, por parte de los operadores de red, la UPME o el Departamento de Antioquia (Anuario Estadístico). La información de coberturas por parte de EPM se consolida con periodicidad anual.

En desarrollo del programa “Unidos por la energía para la equidad territorial”, se han llevado a cabo por parte de la Gerencia de Servicios Públicos, entre otras, las siguientes gestiones y actuaciones:

Una vez puesta en marcha el proyecto Construcción interconexión eléctrica Casabomba – Murindó – Vigía del Fuerte, el Departamento de Antioquia, ha venido acompañando las mesas técnicas que se desarrollan con el Ministerio de Minas y Energía, y los municipios de Vigía del Fuerte y Murindó, con el fin de contar con un operador de red que garantice la prestación del servicio de energía eléctrica para los municipios Murindó y Vigía del Fuerte.

Durante la vigencia 2022, en desarrollo del convenio interadministrativo celebrado entre la Gerencia de Servicios Públicos y EPM, con el objeto de “Aunar esfuerzos tendientes a lograr la estructuración y/o ejecución de proyectos de servicios de energía eléctrica mediante fuentes convencionales y/o alternativas en las zonas rurales del departamento de Antioquia que contribuyan a la universalización del servicio de energía y al mejoramiento de la calidad de vida de sus habitantes”, se ejecutó el Acta Derivada No. 1 de 2021, con la cual se logró en 2022, la conexión de 1.126 viviendas rurales, para un total de 1.969 conexiones, incluyendo las 843 instaladas en el 2021.

Así mismo, se logró la asignación de recursos asociados a la Acta Derivada No. 2, con los cuales se busca cofinanciar la conexión de 2.121 viviendas rurales a la prestación del servicio de

energía eléctrica convencional, en distintas subregiones del departamento, de las cuales al cierre de la vigencia 2022, se logró la conexión de 1.237 viviendas.

Para 2022, se incorporan 21.965 nuevas conexiones de viviendas rurales en distintos

municipios de Antioquia, las cuales fueron identificadas, con base en los avances en el Índice de Cobertura de Energía Eléctrica (ICEE), a partir de la línea base del Plan de Desarrollo Departamental, como gestión de EPM en calidad de operador de red.

### Mapa 3. Municipios con conexiones al servicio de energía eléctrica a través de convenio con EPM, años 2021 - 2022.

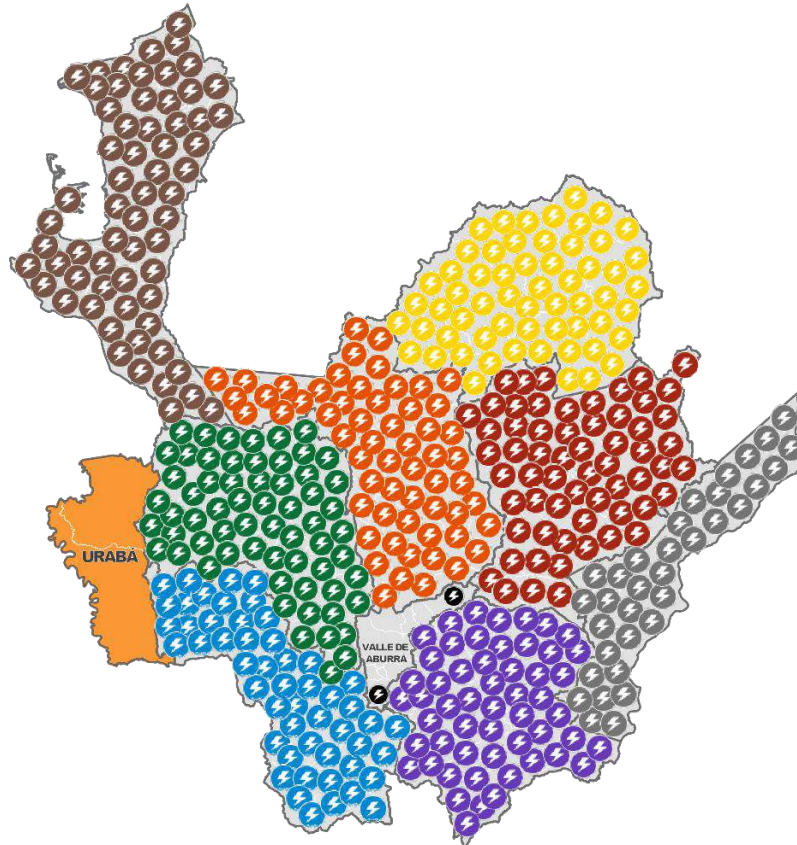

Fuente: Gerencia de Servicios Públicos - Departamento de Antioquia.

La Gerencia de Servicios Públicos, estructuró proyecto para ser financiado con recursos de la Estampilla Pro Electrificación del departamento, que permitirá brindar “soluciones individuales solares fotovoltaicas (SISFV) a usuarios residenciales estrato 1, localizados en diferentes subregiones del departamento de Antioquia”, con el objeto de brindar acceso a energía, a través de alternativas sostenibles a 121 viviendas rurales, que no cuentan con posibilidad de acceso a este servicio, a través de medios convencionales, en los próximos 5 años, de acuerdo con la información aportada por el operador de red.

Se cuenta con recursos garantizados, vía Estampilla Pro Electrificación para el desarrollo del proyecto “Implementación de soluciones individuales solares fotovoltaicas para instituciones educativas rurales. Implementación de sistemas fotovoltaicos”, con impacto previsto en 65 Instituciones Educativas Rurales (I.E.R.) del departamento, así como del proyecto “Implementación de sistemas fotovoltaicos por inyección a la red, en Escuelas Rurales. Implementación de sistemas fotovoltaicos”, con impacto previsto en 20 instituciones educativas.

La Gerencia de Servicios Públicos, a través de la Dirección de Electrificación, gestionó proyecto, orientado a la instalación de paneles solares, como mecanismo de reconversión tecnológica en el uso de energía, en beneficio de 13 Instituciones Educativas de Antioquia, el cual fue postulado a la convocatoria “retos y necesidades energéticas en Colombia” por medio del Ministerio de Minas y Energía (MME), proyecto que se encuentra viabilizado.

Otro actor que ha sido clave para llevar energía al departamento es el Instituto para el Desarrollo de Antioquia (IDEA). En este caso, fue posible repotenciar para 2022 dos (2) Pequeñas Centrales Hidroeléctricas (PCH): una es Gensarit (Generadora Santa Rita S.A.S. E.S.P), ubicada en el corregimiento de Santa Rita en el municipio de Andes; y la otra, La Cascada (Generadora la Cascada S.A.S. E.S.P), que se localiza en el municipio de Abejorral. Aquí, el IDEA es socio mayoritario en ambos proyectos, con una participación del 54,05% y 79,8%, respectivamente.



PCH Generadora Santa Rita S.A.S.  
Suroeste, municipio de Andes  
Instituto para el Desarrollo de Antioquia - IDEA



PCH Generadora La Cascada  
Oriente, municipio de Abejorral  
Instituto para el Desarrollo de Antioquia – IDEA

Por su parte, la Sociedad Hidroituango S.A. E.S.P. en su rol de verificación y seguimiento del cumplimiento de las obligaciones del contrato BOOMT suscrito con EPM, para 2022 ha emprendido todas las acciones necesarias, para la continuidad en la ejecución del proyecto que posibilite la entrada en operación de las primeras dos unidades de generación, cumpliendo con ello las obligaciones de energía necesarias para la seguridad energética del país y lograr el ingreso de nuevos recursos para el Departamento de

Antioquia. El proyecto presenta una ejecución del 90,35% con el avance en la disipación de energía, la cual inicio el 27 de noviembre de 2022, por autorización de la Autoridad Nacional de Licencias Ambientales – ANLA- y por el PMU del proyecto, donde se estableció la generación como la única y mejor forma de mitigar los riesgos de la operación continua del vertedero y que, por lo tanto, esta actividad es acorde con lo permitido en la Resolución N°0820 de 2018 como actividad de mitigación de riesgos del proyecto.

### Avance de la gestión de los productos en inversión 2022

Indicadores de producto según gestión por subregiones - 2022 a dic 31											
Indicadores de producto	Unidad	Valle de Aburrá	Oriente	Urabá	Suroeste	Norte	Bajo Cauca	Occidente	Nordeste	Magdalena Medio	SD*
Nuevas conexiones del servicio de energía eléctrica en áreas rurales	#	3.113	2.944	2.305	2.914	747	3.293	2.047	2.978	1.624	NA

Indicadores de producto según gestión por subregiones - 2022 a dic 31											
Indicadores de producto	Unidad	Valle de Aburrá	Oriente	Urabá	Suroeste	Norte	Bajo Cauca	Occidente	Nordeste	Magdalena Medio	SD*
Centros educativos rurales con suministro de energía eléctrica a través de sistemas alternativos, para potenciar la comunicación y la conectividad	#	NA	NA	NA	NA	NA	NA	NA	NA	NA	0
PCH repotenciadas y en funcionamiento	#	NA	1	NA	1	NA	NA	NA	NA	NA	NA
PCH en construcción con recursos propios, en alianza con sector público o privado	#	0	0	0	0	0	0	0	0	0	0
Avance en la operación y generación de energía de la Hidroeléctrica Ituango	Megavatio	NA	NA	NA	NA	NA	NA	NA	NA	NA	NA

**Observación:** El logro total del indicador se encuentra registrado en el Plan Indicativo 2022 adjunto a este informe.

**SD\*:** Bienes o servicios de los cuales no se cuenta con el dato de su territorialización, o que son de naturaleza departamental, pero suman al total del indicador de producto.

Inversión del Gerencia de Servicios Públicos según subregiones - 2022 a dic 31										
TIPO DE RECURSOS	Subtotal Programas	Valle de Aburrá	Oriente	Urabá	Suroeste	Norte	Bajo Cauca	Occidente	Nordeste	Magdalena Medio
Recursos propios	\$1.464	ND	ND	ND	ND	ND	ND	ND	ND	ND
Recursos de gestión	NA	NA	NA	NA	NA	NA	NA	NA	NA	NA
<b>TOTAL</b>	\$1.464	ND	ND	ND	ND	ND	ND	ND	ND	ND

La inversión de recursos incorporados al Presupuesto del departamento se proyecta a diciembre, en concordancia con los recursos comprometidos al cierre de octubre de 2022. Los Recursos de Gestión corresponden a consolidado de seguimiento al mes de octubre de 2022.

Inversión IDEA según subregiones 2022 a dic 31										
TIPO DE RECURSOS	Subtotal Programas	Valle de Aburrá	Oriente	Urabá	Suroeste	Norte	Bajo Cauca	Occidente	Nordeste	Magdalena Medio
Recursos propios	\$ 23.269	NA	ND	NA	ND	NA	NA	NA	NA	NA
Recursos de gestión	NA	NA	NA	NA	NA	NA	NA	NA	NA	NA
<b>TOTAL</b>	\$ 23.269	NA	ND	NA	ND	NA	NA	NA	NA	NA

Inversión de Hidroituango según subregiones - 2022 a dic 31										
TIPO RECURSO	Subtotal Programa	Valle de Aburrá	Oriente	Urabá	Suroeste	Norte	Bajo Cauca	Occidente	Nordeste	Magdalena Medio
Recursos propios	NA	NA	NA	NA	NA	NA	NA	NA	NA	NA
Recursos de gestión	NA	NA	NA	NA	NA	NA	NA	NA	NA	NA
<b>TOTAL</b>	NA	NA	NA	NA	NA	NA	NA	NA	NA	NA

**Observación:** cifras en millones de pesos.



## 2.7. Componente 7: Antioquia Digital

### 2.7.1. Programa 1: Transformación para una Antioquia digital



PROGRAMAS DE DESARROLLO CON ENFOQUE TERRITORIAL



ANTIOQUIA RESILIENTE



TRANSFORMACIÓN DIGITAL DE ANTIOQUIA

### Avance en los indicadores de resultado 2022

Nombre Dependencia	Nombre del Indicador de Resultado	Unidad de Medida	Meta Plan 2023	Meta 2022	Logro 2022	% Avance Meta Plan 2023
Secretaría de Tecnología de la Información y las Comunicaciones	Transacciones digitales realizadas durante el cuatrienio	Número	1.000.000	255.000	625.323	166,28%

ODS movilizado(s) por este programa:



Este indicador de resultado mide trimestralmente el porcentaje de transacciones digitales realizadas en los trámites que se encuentran en línea. Desde el programa uso y apropiación de las tecnologías de la información en el departamento de Antioquia, se moviliza el indicador de transacciones digitales desde programas, formación y alianzas que permitan capacitar a la población para que utilice los servicios en línea que ofrece la entidad de manera segura.

Para la vigencia 2022, se tuvo un avance del 166,28%, esto debido a la contingencia producida por la crisis de la pandemia por el COVID-19 que aceleró el uso y apropiación de las Tecnologías de la Información y las Comunicaciones (TIC), que hizo que la Gobernación de Antioquia incorporara nuevos trámites digitales, y que la población tuviera una mayor apropiación para el uso de dichos canales. Los servicios digitales se incrementaron pasando de 451.302 transacciones digitales en 2020 a 586.164 en 2021 y a 625.323 en 2022.

De las acciones implementadas para movilizar el anterior resultado, se encuentra el indicador de producto *Trámites transformados digitalmente*, que posibilitó de mayores beneficios a los ciudadanos dado que no tienen que desplazarse al Centro Administrativo Departamental para realizar sus trámites, la Secretaría de

Información y las Comunicaciones (TIC) en 2022 apoyó la implementación de cinco (5) servicios en línea adicionales, teniendo un consolidado en el cuatrienio de 12 Trámites transformados digitalmente implementados al 100%, lo que equivale a un avance en el cuatrienio del 200% sobre el indicador global. Abajo es enlistado cada uno de ellos, con su año respectivo de operación:

1. Auto estimación del avalúo catastral (2020).
2. Cambio de propietario o poseedor (2020).
3. Englobe o desenglobe de dos o más predios (2020).
4. Cambios producidos por la inscripción de predios o mejoras por edificaciones no declaradas u omitidas durante el proceso de formación o actualización del catastro (2020).
5. Incorporación de obras físicas en los predios sometidos o no sometidos al régimen de propiedad horizontal (2020).
6. Sobretasa departamental a la gasolina motor (2021).
7. Botón de acuerdos de pago (2021).
8. Autorización para el registro de escrituras públicas (2022).
9. Inscripción de dignatarios de las organizaciones comunales de primero y segundo grado (2022).
10. Inscripción o reforma de estatutos de las organizaciones comunales de primero y segundo grado (2022).

11. Cancelación de la personería jurídica de las organizaciones comunales de primero y segundo grado (2022).

12. Reconocimiento de personería jurídica de los organismos de acción comunal (2022).

## Avance de la gestión de productos e inversión 2022

Indicadores de producto según gestión por subregiones - 2022 a dic 31											
Indicadores de producto	Unidad	Valle de Aburrá	Oriente	Urabá	Suroeste	Norte	Bajo Cauca	Occidente	Nordeste	Magdalena Medio	SD*
Trámites transformados digitalmente	#	NA	NA	NA	NA	NA	NA	NA	NA	NA	12

**Observación:** El logro total del indicador se encuentra registrado en el Plan Indicativo 2022 adjunto a este informe.

**SD\*:** Bienes o servicios de los cuales no se cuenta con el dato de su territorialización, o que son de naturaleza departamental, pero suman al total del indicador de producto.

Inversión del programa según subregiones – 2022 a dic 31										
TIPO RECURSO	Subtotal Programa	Valle de Aburrá	Oriente	Urabá	Suroeste	Norte	Bajo Cauca	Occidente	Nordeste	Magdalena Medio
Recursos propios	\$ 2.271	NA	NA	NA	NA	NA	NA	NA	NA	NA
Recursos de gestión	\$ 0	NA	NA	NA	NA	NA	NA	NA	NA	NA
<b>TOTAL</b>	<b>\$ 2.271</b>	<b>NA</b>	<b>NA</b>	<b>NA</b>	<b>NA</b>	<b>NA</b>	<b>NA</b>	<b>NA</b>	<b>NA</b>	<b>NA</b>

**Observación:** cifras en millones de pesos.

## 2.7. Componente 7: Antioquia Digital

**2.7.2. Programa 2:** Uso y apropiación de las tecnologías de la información en el Departamento de Antioquia



PROGRAMAS DE DESARROLLO CON ENFOQUE TERRITORIAL



TRANSFORMACIÓN DIGITAL DE ANTIOQUIA

## Avance en los indicadores de resultado 2022

Nombre Dependencia	Nombre del Indicador de Resultado	Unidad de Medida	Meta Plan 2023	Meta 2022	Logro 2022	% Avance Meta Plan 2023
Secretaría de Tecnología de la Información y las Comunicaciones	Transacciones digitales realizadas durante el cuatrienio	Número	1.000.000	255.000	625.323	166,28%

ODS movilizado(s) por este programa:



Desde el programa uso y apropiación de las tecnologías de la información en el departamento de Antioquia, se moviliza el indicador de transacciones digitales desde programas, formación y alianzas que permitan capacitar al ciudadano para que utilice los servicios en línea

que ofrece la entidad de manera segura. Para la vigencia 2022 se superó la meta del cuatrienio, con un avance del 166,28%. Lo que fue posible por una mayor apropiación de los canales digitales por parte de la población y por los mayores esfuerzos realizados por la

administración de su ampliación. Es así, como el uso de los servicios digitales pasó de 451.302 en 2020 a 625.323 en 2022, con un crecimiento del 36,6%.

Para llegar al anterior resultado, la Secretaría de TIC durante el cuatrienio, movilizó varios indicadores, entre los que se encuentran: *Programas virtuales para la formación en la utilización de los servicios digitales que ofrece la Gobernación de Antioquia*, donde fueron generados:

1. Un programa virtual - GISDAY, mostrando los servicios Georeferenciados de la Gobernación de Antioquia (2020).
2. La creación de un video tutorial para la utilización de la sede electrónica, el cual se proyecta en las jornadas virtuales que se ofrecen a los municipios del departamento de Antioquia (Charla ofrecida a 137 funcionarios de diferentes municipios del departamento de Antioquia, para la formación en la utilización de los servicios digitales que ofrece la Gobernación de Antioquia) (2021).
3. Un video para brindar información que aporta a la toma de decisiones en el consumo de bienes y servicios agropecuarios (producción, transformación, comercialización) (2022).

De este último tema, fueron generados:

- Un material multimedia que muestra los beneficios que tiene la Plataforma de Agricultura Digital - Sistema Experto de información UIAG (Unidad de información y análisis Agroeconómico y Ganadero de Antioquia).
- Un video para brindar información de la Plataforma de Agricultura Digital - Sistema Experto de información UIAG, indicando las diferentes utilidades y ventajas al tener acceso a datos especializados y ponerlos a disposición del sector agropecuario, los cuales sirven de base para la toma de decisiones en la producción, transformación, comercialización y consumo de bienes y servicios agropecuarios.

Es de mencionar que, a partir de estas acciones, el Centro de Desarrollo Agrobiotecnológico y de Innovación e Integración Territorial (CEDAIT) - UIAG ha podido impactar a 1.763 productores, en ocho subregiones y 17 municipios: Abejorral, Belén de Bajirá, Caracolí, Carepa, Carmen de Viboral, Caucasia, Dabeiba, Donmatías, Fredonia, La Ceja, Maceo, Medellín, Necoclí, Rionegro, San Pedro, Támesis y Venecia.

En relación con el indicador *Formaciones de uso seguro y responsable de las TIC para las subregiones de Antioquia*, en lo que lleva del cuatrienio (2020-2022) se realizaron las siguientes actividades:

1. Seminario virtual "Seguridad de la Información", se convocó a todas las subregiones (2020).
2. El 23 de julio del 2021, se realizó una charla virtual orientada a la formación sobre uso seguro y responsable de las TIC para los municipios del departamento de Antioquia (2021).
3. En noviembre del 2021 se realizó una segunda charla virtual orientada a la formación sobre uso seguro y responsable de las TIC para los municipios del departamento de Antioquia (2021).
4. Charla presencial a los funcionarios de la administración Municipal de Angelópolis en uso seguro y responsable de las TIC. A la cual asistieron los 35 servidores públicos de dicho Municipio (2022).
5. Charla presencial municipio de Salgar en uso seguro y responsable de las TIC (2022).
5. Charla virtual dirigida a los secretarios de los concejos Municipales del departamento en uso seguro y responsable de las TIC (2022).

En estas se abordaron temas como: Secuestro del WhatsApp, *Fake news* (Noticias Falsas), contraseñas seguras, *Phishing* (suplantación de identidad), *ransomware* (secuestro de la información), como protegerse en las redes sociales y temas en las mejores prácticas de seguridad de la Información.



Charla de uso seguro y responsable de las TIC en la Casa de la Cultura. del municipio de Suroeste, municipio de Angelópolis.  
Fuente: Secretaría TIC

Por su parte, Teleantioquia con base al indicador *Alianzas estratégicas creadas e implementadas a través de los canales comunitarios antioqueños*, continúa comprometida con generar espacios para hacer partícipe y visibilizar a nuestras comunidades. Por este motivo, para 2022 a través de visitas institucionales a los territorios, visitas de mantenimiento y convocatorias de contenidos, se ha posibilitado un avance en la creación de dos (2) alianzas más, sumando un valor de tres (3) entre 2021-2022, lo que permite un progreso en el indicador del 33%.

Estas alianzas estratégicas fueron realizadas: en 2021 con el canal comunitario de Santiago (Santo Domingo) y en 2022 con los canales AUPUR (Urao) y CCM Televisión (Marinilla). Esto nos permiten contar con proyectos audiovisuales realizados desde los canales comunitarios para ser emitidos a través de las pantallas de Teleantioquia, mostrando así las características, particularidades, tradiciones, manifestaciones culturales, historias y similitudes de la población y de los territorios.

### Avance de la gestión de productos e inversión 2022

Indicadores de producto según gestión por subregiones - 2022 a dic 31											
Indicadores de producto	Unidad	Valle de Aburrá	Oriente	Urabá	Suroeste	Norte	Bajo Cauca	Occidente	Nordeste	Magdalena Medio	SD*
Programas virtuales para la formación en la utilización de los servicios digitales que ofrece la Gobernación de Antioquia	#	NA	NA	NA	NA	NA	NA	NA	NA	NA	3
Formaciones de uso seguro y responsable de las TIC para las subregiones de Antioquia	#	NA	NA	NA	2	NA	NA	NA	NA	NA	4
Alianzas estratégicas creadas e implementadas a través de los canales comunitarios antioqueños	#	0	0	0	1	0	0	1	1	0	0

**Observación:** El logro total del indicador se encuentra registrado en el Plan Indicativo 2022 adjunto a este informe.

**SD\*:** Bienes o servicios de los cuales no se cuenta con el dato de su territorialización, o que son de naturaleza departamental, pero suman al total del indicador de producto.

Inversión Secretaría de TIC según subregiones - 2022 a dic 31										
TIPO RECURSO	Subtotal Programa	Valle de Aburrá	Oriente	Urabá	Suroeste	Norte	Bajo Cauca	Occidente	Nordeste	Magdalena Medio
Recursos propios	\$ 10	NA	NA	NA	NA	NA	NA	NA	NA	NA
Recursos de gestión	NA	NA	NA	NA	NA	NA	NA	NA	NA	NA
TOTAL	\$ 10	NA	NA	NA	NA	NA	NA	NA	NA	NA

Inversión Teleantioquia según subregiones – 2022 a dic 31										
TIPO RECURSO	Subtotal Programa	Valle de Aburrá	Oriente	Urabá	Suroeste	Norte	Bajo Cauca	Occidente	Nordeste	Magdalena Medio
Recursos propios	NA	NA	NA	NA	NA	NA	NA	NA	NA	NA
Recursos de gestión	NA	NA	NA	NA	NA	NA	NA	NA	NA	NA
TOTAL	NA	NA	NA	NA	NA	NA	NA	NA	NA	NA

Observación: cifras en millones de pesos.

## 2.7. Componente 7: Antioquia Digital

### 2.7.3. Programa 3: Conectividad e infraestructura TIC



ANTIOQUIA RESILIENTE



ARRIBA ANTIOQUIA  
Alianza para la reactivación y revitalización de Antioquia



TRANSFORMACIÓN DIGITAL DE ANTIOQUIA

## Avance en los indicadores de resultado 2022

Nombre Dependencia	Nombre del Indicador de Resultado	Unidad de Medida	Meta Plan 2023	Meta 2022	Logro 2022	% Avance Meta Plan 2023
Secretaría de Tecnología de la Información y las Comunicaciones	Transacciones digitales realizadas durante el cuatrienio	Número	1.000.000	255.000	625.323	166,28%

ODS movilizado(s) por este programa:



Desde el programa de Conectividad e infraestructura TIC se moviliza el indicador de resultado *Transacciones digitales realizadas durante el cuatrienio*, en razón de que para incrementarlas los municipios requieren adelantar proyectos de conectividad y por tanto certificarse con la Comisión de Regulación de Comunicaciones (CRC), así como también es necesario tener un mayor número de puntos digitales para que el ciudadano pueda conectarse y dar uso de los servicios y/o realizar transacciones digitalmente.

Por tanto, para incrementar los puntos digitales se realizaron diagnósticos para conocer qué puntos o servicios de conectividad tiene

Antioquia, para finalmente implementar proyectos de transformación digital que ayuden a obtener más y mejores servicios en línea, lo que es traducido en un aumento de las transacciones digitales.

De estos resultados, la Secretaría de TIC, movilizó varios indicadores de producto, entre los que se encuentra *Proyectos que apoyan la transformación digital*, logrando para la vigencia 2022, veintiséis (26) que se suman los tres (3) que ya se habían realizado entre el 2020-2021. Los proyectos realizados con su año respectivo fueron:

1. Jornadas de Acuerdos Municipales remotas, espacios de planeación participativa (2020).
2. Analítica de datos de SAP (2021).
3. Arquitectura Empresarial (2021).
4. Proyecto ASVA, cuyo objeto era incorporar una nueva herramienta a la mesa de servicios denominada ARANDA para atender requerimientos o fallas en los diferentes módulos del aplicativo QX Tránsito por parte de las oficinas de tránsito de los municipios que están en convenio con el Departamento de Antioquia a través de la Gerencia de Seguridad Vial (2022).
5. Implementación de DevOps (conjunto de prácticas que agrupan el desarrollo de software y las operaciones de TI) se implementa un flujo de CI (Integración Continua) y CD (Entrega Continua) mediante herramientas *Open Source* instaladas en la entidad (OnPremise) (2022).
6. Se realiza la implementación en un 100% del nuevo protocolo IPv6, con el fin de garantizar el direccionamiento ilimitado que hace posible el crecimiento en las redes y servicios a los usuarios, mejorar el rendimiento y aumentar la seguridad de la red de datos, en cumplimiento de la Resolución número 01126 de 2021 expedida por Ministerio de Tecnologías de la Información y las Comunicaciones (2022).
7. Proyecto implementación Oficina de Gestión de Proyectos (PMO, por sus siglas en inglés, *Project Management Office*), en su Fase 1. En la cual se realiza una evaluación de las prácticas de gestión de proyectos y PMO, de la Secretaría de TIC para la identificación de brechas respecto a los estándares y guías propuestos por el PMI (*Project Management Institute*), para generar recomendaciones en la implementación de PMO, lo que esta alineado con el Modelo de Gestión de Proyectos TI (MGPTI) de la política de Gobierno digital (2022).
8. Micrositio con tableros que contiene información analítica del observatorio de la Seguridad de Antioquia de la secretaría de Seguridad y Justicia (2022).
9. Desarrollo de herramienta informática que permita evaluar el cálculo actuarial del pasivo pensional de los docentes de Antioquia. A partir del cual, se pudo automatizar el proceso de validación del cálculo actuarial enviado por Fiduprevisora en cada vigencia y se logró una disminución de 21.000 millones de pesos en el aprovisionamiento del pasivo pensional de los docentes de Antioquia en 2020. Adicionalmente se encontraron 64 maestros duplicados en el cálculo actuarial del 2020 y en la nómina de pensionados del Departamento, lo que permite evitar doble aprovisionamiento de pensiones (2022).
10. Proyecto implementación de un sitio web ([www.emergenciaticlimatica.gov.co](http://www.emergenciaticlimatica.gov.co)) para divulgar las acciones departamentales para enfrentar la emergencia climática. En este sitio se encuentran, entre otros componentes: las 10 acciones para reducir tu huella contaminante; el diplomado en emergencia climática para periodistas; noticias relacionadas con las acciones para la promoción de la Convención Internacional de Emergencia Climática (2022).
11. Proyecto en SAP – *SAP Analytics Cloud* (SAC) que permite desarrollar tableros de control para la toma de decisiones en tiempo real. Para 2022, se desarrollaron tres tableros: (1) ejecución presupuestal de gastos de cada una de las secretarías. (2) Flujo de efectivo con el fin de cumplir la normativa de la contaduría General de la Nación al solicitar esta información trimestral. (3) PSCD es una política que fue incorporada a 5 procesos que generan ingresos para Gobernación de Antioquia, como son los impuestos: vehicular, de registros, de valorización, degüello, minas y cobro coactivo (vehículos y valorización) (2022).
12. Piloto para la automatización de procesos mediante una herramienta de BPMS (*Business Process Management Suite (o System)*). Esta permitirá conocer la forma como se puede automatizar los procesos en

- la entidad a través de la Gestión de Procesos de Negocio (BPM) (2022).
13. En la vigencia 2022 se adelantaron 17 acciones desde el proyecto CIFRA, que conforman un 83% de avance: (1) Proceso estandarizado para implementación de indicadores – 100%. (2) Publicación de 162 indicadores de ODS: 40%. (3) Validación con negocio de indicadores publicados: 95%. (4) Implementación Devops aplicación web y analítica: 100%. (5) Implementación prototipo aplicación usuario final: 100%. (6) Adopción y Migración de Dependencias a CIFRA: 14%. (7) Preparación y ajustes salida en vivo fase 2: 100%. (8) Gestión de Cambio: 4%. (9) Alineación vía jurídica CIFRA: 5%. (10) Reajuste creación e implementación de prototipo de diseño 100%. (11) Implementación Sitio Web Responsive 80%. (12) Configuración de roles y usuarios 85%. (13) Ajustes de Calidad en el ecosistema de analítica y en el portal 95%. (14) Refinamiento de la Seguridad de la información 85%. (15) Automatización para aumentar velocidad de entrega de productos de analítica 100%. (16) Documentación de procesos del ecosistema de analítica 40%. (17) Pruebas de concepto para integrar CIFRA con el geocodificador ARCGIS 25% (2022)
  14. Proyecto Gobierno de datos, se definió el nivel de madurez en la Gobernación Antioquia, que permitió definir una serie de acciones para fortalecer el tema en la entidad. Dentro de este proyecto se realizó entrenamiento en calidad de datos a 15 servidores, y fue posible identificar datos críticos para la Secretaría Seccional de Salud de Antioquia y la Secretaría de TIC (2022).
  15. *SharePoint* - Power BI Indicadores TICS, se construye sitio web indicadores TICS - Inicio ([sharepoint.com](https://sharepoint.com)) - donde se registran los proyectos relacionados con la Secretaría de TIC que apuntan al cumplimiento del Plan de Desarrollo Departamental. Esta información se consume desde Power BI y se alimentan los tableros automáticamente, permitiendo consultar esta información en línea con avances en tiempo real. Esta herramienta facilita la construcción de informes gerenciales, hacer seguimiento al avance de los proyectos y visibilizar las actividades que está realizando la secretaria, mejorando la solicitud de información a los diferentes responsables de los proyectos y la consolidación (2022).
  16. Tablero de control de bienes inmuebles: se realiza tablero de control de bienes inmuebles del departamento de Antioquia mostrando áreas y precios de los predios por municipio (2022).
  17. Tablero contador de árboles, apoyo a proyecto Antioquia reverdece, para hacer seguimiento a la siembra de árboles. La Secretaría de Ambiente y Sostenibilidad levanta los datos, para posteriormente ser cargados por el Ministerio de Ambiente y Desarrollo Sostenible (2022).
  18. Tablero Banco de Predios: formularios de diferentes temas (ambiental, jurídico, catastral, documentos) para editar una sola base de datos para un mejor seguimiento a la gestión (2022).
  19. Formulario para captura de información catastral en campo (2022):
  20. Formulario web de proyectos de inversión, para alimentar base de datos y tener un único repositorio de información para la Gobernación de Antioquia (2022).
  21. Tablero de seguimiento de inversión en las JAC de los municipios de Antioquia por parte de la Secretaría de Participación Ciudadana (2022).
  22. Chatbot herramienta de autogestión para tener un canal de comunicación adicional en la mesa de servicios MEGANT, auto gestionable y disponible las 24 horas del día, con el objeto de ampliar los canales de comunicación con la mesa de servicios (2022).
  23. Aplicativo para solicitud y asignación de citas de seguridad y salud en el trabajo para los funcionarios de la entidad en el desarrollo de la semana de la salud (2022).

24. Monitoreo en Power BI de Aranda. tablero de control en Power BI donde se pueda visualizar de forma integral de los diferentes casos de la mesa de servicios de la Gobernación de Antioquia MEGANT, se pretende tener cuatro visualizaciones en el tablero: (1) Origen de Casos, (2) Solución de Casos, (3) Casos Pendientes y (4) Encuestas de Satisfacción. Está enfocado en realización una conexión directa a la base de datos con diferentes consultas (query) para tener información historia y en tiempo real del movimiento de la herramienta Aranda (2022).
25. Formulario guarda cuencas de Antioquia. Permite registrar las actividades de inspección, vigilancia y control sobre los predios propiedad de los municipios que abastecen acueductos municipales y veredales, creación de formularios para hacer auditoría a la información capturada por los guardacuencas (2022).
26. Implementación del sitio web territorio inteligente, el cual sirve para divulgación de la primera Feria Regional Antioquia Territorio Inteligente, evento de transformación digital y territorio inteligente. Este evento contará con expositores, conferencias, *workshops*, *networking* y zona expo. actividades que estarán disponibles para todas las personas inscritas (2022).
27. Tiquetera virtual: sitio web con la tiquetera de beneficios para los funcionarios de la gobernación, de tal forma que permite hacer la gestión digital sin el uso del papel (2022).
28. Control de áreas reforestadas: Tablero que permite realizar seguimiento a los reportes de reforestación en predios abastecedores de acueductos entregados por RIA (Reforestadora Industrial de Antioquia) a la Secretaría de Ambiente y Sostenibilidad (2022).
29. Construcción tablero gerencia de servicios públicos formulario y tablero para el

seguimiento a los proyectos, se registra cada 15 días el avance que los supervisores reportan de cada proyecto asignado con información base jurídica como contrato, acta de inicio y cuando aplique las actas de suspensión y reactivación, actas de recibo y finalmente acta de activos, y en el área técnica (2022).

En relación con el mapa parlante, para 2022 se avanzó en un 80,0% en el diagnóstico del estado de servicios de conectividad en el departamento de Antioquia. Este avance se presentó con relación a la actividad de rediseño de la herramienta, actualización de la información y la definición de las bases de datos. Esta plataforma tecnológica utiliza ArcGis para la elaboración del mapa, en donde se presenta información discriminada por territorio, zona, instituciones educativas, zonas wifi, parques educativos, ciudadelas educativas, telemedicina y zonas digitales urbanas, es de aclarar que dicha plataforma continua en construcción, en aras del logro al cuatrienio del 80,0% en la identificación de la conectividad del departamento.

Frente al indicador *Puntos Digitales en el Departamento de Antioquia* se alcanzó un avance del cuatrienio 12,5%, efectuando la instalación de 50 Puntos Digitales en el departamento de Antioquia (35 en 2021 y 15 en 2022) El resultado son instituciones con tecnología TVWS, permitiendo así que las TIC como un componente fundamental para el desarrollo, acerque los territorios por medio de la conectividad, siendo las primeras beneficiadas, las cabeceras municipales que en su parque principal no cuenten con Internet de acceso público. Los puntos digitales fueron distribuidos en las subregiones de Antioquia menos en el Vallé de Aburrá.

Para el indicador *Municipios y/o Distrito apoyados para la acreditación de inexistencias de barreras emitidas por la Comisión de Regulación de Comunicaciones (CRC)*<sup>9</sup>, en 2022 se realizó apoyo para la acreditación de 109 municipios con la adopción de la norma, de estos

<sup>9</sup> La certificación es un documento que emite la CRC a los municipios que no tengan ningún impedimento técnico o normativo para la instalación de redes e infraestructura de telecomunicaciones. Con dicha certificación, el municipio

puede ser incluido dentro del listado de potenciales candidatos para recibir instalaciones de telecomunicaciones que mejorarían su cobertura de telefonía e internet móvil.





Indicadores de producto según gestión por subregiones - 2022 a dic 31											
Indicadores de producto	Unidad	Valle de Aburrá	Oriente	Urabá	Suroeste	Norte	Bajo Cauca	Occidente	Nordeste	Magdalena Medio	SD*
Acceso a televisión digital departamental en condiciones de calidad y cobertura	%	ND	ND	ND	ND	ND	ND	ND	ND	ND	91%

**Observación:** El logro total del indicador se encuentra registrado en el Plan Indicativo 2022 adjunto a este informe.

**SD\*:** Bienes o servicios de los cuales no se cuenta con el dato de su territorialización, o que son de naturaleza departamental, pero suman al total del indicador de producto.

Inversión Secretaría de TIC según subregiones - 2022 a dic 31										
TIPO RECURSO	Subtotal Programa	Valle de Aburrá	Oriente	Urabá	Suroeste	Norte	Bajo Cauca	Occidente	Nordeste	Magdalena Medio
Recursos propios	\$ 1.031	NA	NA	NA	NA	NA	NA	NA	NA	NA
Recursos de gestión	NA	NA	NA	NA	NA	NA	NA	NA	NA	NA
<b>TOTAL</b>	<b>\$ 1.031</b>	<b>NA</b>	<b>NA</b>	<b>NA</b>	<b>NA</b>	<b>NA</b>	<b>NA</b>	<b>NA</b>	<b>NA</b>	<b>NA</b>

Inversión Teleantioquia según subregiones - 2022 a dic 31										
TIPO RECURSO	Subtotal Programa	Valle de Aburrá	Oriente	Urabá	Suroeste	Norte	Bajo Cauca	Occidente	Nordeste	Magdalena Medio
Recursos propios	\$ 200	ND	ND	ND	ND	ND	ND	ND	ND	ND
Recursos de gestión	NA	NA	NA	NA	NA	NA	NA	NA	NA	NA
<b>TOTAL</b>	<b>\$ 200</b>	<b>ND</b>	<b>ND</b>	<b>ND</b>	<b>ND</b>	<b>ND</b>	<b>ND</b>	<b>ND</b>	<b>ND</b>	<b>ND</b>

**Observación:** cifras en millones de pesos.



# LÍNEA 3 Nuestro Planeta



GOBERNACIÓN DE ANTIOQUIA



UNIDOS

# Línea 3: Nuestro Planeta

## 3.1. Componente 1: Antioquia hábitat sostenible

### 3.1.1. Programa 1: Viviendas dignas para la vida



**ARRIBA ANTIOQUIA**  
Alianza para la reactivación y revitalización de Antioquia



**EMERGENCIA CLIMÁTICA**



**PROGRAMAS DE DESARROLLO CON ENFOQUE TERRITORIAL**



**ANTIOQUIA RESILIENTE**

### Avance en los indicadores de resultado 2022

Nombre Dependencia	Nombre del Indicador de Resultado	Unidad de Medida	Meta Plan 2023	Meta 2022	Logro 2022	% Avance Meta 2023
Empresa de Vivienda de Antioquia - VIVA	Déficit cuantitativo habitacional	Número	73.041	78.041	80.108	71.7%

ODS movilizado(s) por este programa:



En la vigencia 2022 la Empresa de Vivienda de Antioquia (VIVA) logra gestionar convenios para la cofinanciación de 4.444 soluciones de vivienda, impactando la calidad de vida de aproximadamente 17.000 personas en 8 subregiones y 58 municipios y/o distritos de Antioquia, logrando un cumplimiento de 89,6% del indicador de resultado.

Las soluciones de viviendas nuevas rurales iniciadas en el departamento obtienen un comportamiento por debajo de lo esperado, puesto que de 2.600 soluciones que se proyectaban suscribir en la presente anualidad, se logran 4291 soluciones de vivienda, debido a

los altos costos y la escasez de insumos y materias primas como consecuencia de los efectos económicos la pandemia. Por otro lado, se ha tenido que enfrentar la mayor ola invernal de la historia reciente del departamento con sus correspondientes afectaciones en vías e infraestructura de vivienda, dificultando el acceso a los territorios. Finalmente, la escasa oferta de subsidios para vivienda rural, que solo se materializan a través de convocatorias donde se presentan las entidades territoriales ante el gobierno nacional, dificultan las posibilidades de las familias rurales para el cierre financiero de sus viviendas.



Entrega de la vivienda 10.000 – Urbanización Ceibas  
Suroeste, municipio de La Pintada  
Empresa de Vivienda de Antioquia – VIVA

Lo anterior, ha obligado a la administración departamental, a través de la Empresa de Vivienda de Antioquia (VIVA), a aunar esfuerzos tendientes a regionalizar algunos proyectos de vivienda rural con aportes de recursos financieros del Sistema General de Regalías, que permiten realizar la formulación, estructuración y garantizar el cierre financiero a las familias más necesitadas de nuestro departamento.

Por otro lado, las viviendas nuevas urbanas iniciadas, tienen un avance del 77,19% logrando 14.281 soluciones de vivienda suscritas desde 2020.

Para el cumplimiento de estas metas, se resaltan las gestiones de los municipios y/o distritos y de los desarrolladores de viviendas del sector construcción, puesto que en la formulación y estructuración de proyectos y la implementación de diferentes estrategias por parte de la VIVA

para capacitarlos en temas de habilitación de la demanda, con el fin de garantizar el cierre financiero de los mismos.

En cuanto a los recursos gestionados, es importante destacar que, en el presente año, también se logra la articulación con diferentes aliados del territorio y del sector, como es el caso de la Caja de Compensación Comfama y Comfenalco, apalancando con ellos, recursos en los proyectos constructivos hasta por 35 mil millones de pesos, de los 393 mil millones gestionados en la vigencia.

Adicionalmente VIVA estructuró una nueva estrategia a través de la puesta en marcha del modelo de Aportes por Recursos Complementarios al Subsidio, que impactará de manera significativa la población del departamento, toda vez que los beneficiarios de subsidios nacionales o municipales podrán

acceder a los recursos de VIVA de una manera más ágil y directa. Dicha estrategia cuenta con un fondo de recursos para la asignación de cupos significativos para las próximas vigencias y así, aportar al cumplimiento de las metas de vivienda. Al mes de diciembre de 2022, se asignaron 841 aportes mediante el piloto de esta estrategia.

Dentro de la estrategia “Arriba Antioquia”: Alianza por la Reactivación y Revitalización de Antioquia, la Empresa de Vivienda de Antioquia aporta a la *Misión Empleo* con la generación de más de 13.569 empleos debido a la suscripción de 28 convenios de cofinanciación en proyectos de vivienda nueva (2 rurales y 26 urbanos).

### Avance de la gestión de productos e inversión 2022

Indicadores de producto según gestión por subregiones - 2022											
Indicadores de producto	Unidad	Valle de Aburrá	Oriente	Urabá	Suroeste	Norte	Bajo Cauca	Occidente	Nordeste	Magdalena Medio	SD*
Viviendas rurales nuevas iniciadas	#	2	80	56	13	4	52	71	13	NA	NA
Viviendas urbanas nuevas iniciadas	#	2503	1281	1	163	144	1	60	NA	NA	NA

**Observación:** El logro total del indicador se encuentra registrado en el Plan Indicativo 2022 adjunto a este informe.

**SD\*:** Bienes o servicios de los cuales no se cuenta con el dato de su territorialización, o que son de naturaleza departamental, pero suman al total del indicador de producto.

Inversión del programa según subregiones - 2022											
TIPO RECURSO	Subtotal Programa	Valle de Aburrá	Oriente	Urabá	Suroeste	Norte	Bajo Cauca	Occidente	Nordeste	Magdalena Medio	SD*
Recursos propios	\$32.853	\$17.771	\$10.035	\$398	\$1.232	\$1.101	\$371	\$1.854	\$91	-	NA
Recursos de gestión (regalías, aportes municipales, nacionales, etc.)	\$393.893	\$212.557	\$124.819	\$3.600	\$14.348	\$12.257	\$3.359	\$22.134	\$819	NA	NA
<b>TOTAL</b>	<b>\$426.746</b>	<b>\$ 230.328</b>	<b>\$ 134.854</b>	<b>\$ 3.998</b>	<b>\$ 15.580</b>	<b>\$ 13.358</b>	<b>\$ 3.730</b>	<b>\$ 23.988</b>	<b>\$ 910</b>	<b>NA</b>	<b>NA</b>

**Observación:** cifras en millones de pesos.

El total de la inversión del programa, puede no ser igual a la suma de los subtotales por subregión. Dado que existen recursos cuya inversión es de nivel departamental.

### 3.1. Componente 1: Antioquia hábitat sostenible

#### 3.1.2. Programa 2: Mejoramiento, legalización y titulación de vivienda social



**ARRIBA ANTIOQUIA**  
Alianza para la reactivación y revitalización de Antioquia



**EMERGENCIA CLIMÁTICA**



**PROGRAMAS DE DESARROLLO CON ENFOQUE TERRITORIAL**



**ANTIOQUIA RESILIENTE**

### Avance en los indicadores de resultado 2022

Nombre Dependencia	Nombre del Indicador de Resultado	Unidad de Medida	Meta Plan 2023	Meta 2022	Logro 2022	% Avance Meta 2023
Empresa de Vivienda de Antioquia - VIVA	Déficit cualitativo habitacional	Número	244.870	254.350	270.654	48,43%

ODS movilizado(s) por este programa:



En la presente vigencia, la Empresa de Vivienda de Antioquia (VIVA) logra gestionar convenios de cofinanciación de mejoramientos en 3.111 viviendas antioqueñas, impactando la calidad de vida de aproximadamente 12.444 personas en 8 subregiones y 38 municipios. Esto permite que el Déficit cualitativo tenga un avance del 48,43%.

Se destaca que los proyectos de mejoramiento de vivienda urbana tienen menor complejidad en su ejecución por la capacidad técnica que se puede desplegar en las cabeceras municipales, por dicho motivo, el indicador urbano de los mejoramientos se encuentra cumplido puesto que de 10.520 soluciones que se estimaban en las tres vigencias, se encuentran cumplidas por la suscripción de 11.866 soluciones.

En cuanto a las viviendas y predios titulados y legalizados, se resaltan las 4.004 familias, que lograron acceder a la propiedad de sus viviendas, con la titulación realizada a predios baldíos y fiscales urbanos, realizados en 56 entidades territoriales de las nueve subregiones.

Con respecto a la transformación aportada desde VIVA a las entidades territoriales con Programas de Desarrollo con Enfoque Territorial (PDET), durante el 2022 se impulsó el desarrollo económico, social y ambiental en 17 entidades territoriales con la inversión de 1.926 millones de pesos entre 2.578 soluciones de vivienda.

Por último, vale la pena evidenciar que a la Alianza por la Reactivación y Revitalización de Antioquia *Arriba Antioquia*, la Empresa de Vivienda de Antioquia le aportó a la Misión Empleo, con la generación de más de 860 empleos en este programa.



Mejoramiento de vivienda  
 Valle de Aburrá, municipio de Itagüí  
 Empresa de Vivienda de Antioquia – VIVA

### Avance de la gestión de productos e inversión 2022

Indicadores de producto según gestión por subregiones - 2022											
Indicadores de producto	Unidad	Valle de Aburrá	Oriente	Urabá	Suroeste	Norte	Bajo Cauca	Occidente	Nordeste	Magdalena Medio	SD*
Viviendas rurales mejoradas	#	55	166	78	162	186	26	885	84	NA	NA
Viviendas urbanas mejoradas	#	757	146	16	172	234	NA	87	57	NA	NA
Viviendas y predios titulados y/o legalizados	#	722	170	923	91	229	1087	11	189	459	123

**Observación:** El logro total del indicador se encuentra registrado en el Plan Indicativo 2022 adjunto a este informe.

**SD\*:** Bienes o servicios de los cuales no se cuenta con el dato de su territorialización, o que son de naturaleza departamental, pero suman al total del indicador de producto.



Inversión del programa según subregiones - 2022											
TIPO RECURSO	Subtotal Programa	Valle de Aburrá	Oriente	Urabá	Suroeste	Norte	Bajo Cauca	Occidente	Nordeste	Magdalena Medio	SD*
Recursos propios	\$ 17.591	\$3.132	\$1.997	\$633	\$1.409	\$2.706	\$199	\$4.901	\$814	NA	\$1.800
Recursos de gestión (regalias, aportes municipales, nacionales, etc.)	\$ 23.462	\$10.479	\$1.083	\$423	\$3.310	\$1.840	\$49	\$5.065	\$513	NA	\$700
<b>TOTAL</b>	<b>\$ 41.053</b>	<b>\$ 13.611</b>	<b>\$ 3.080</b>	<b>\$ 1.056</b>	<b>\$ 4.719</b>	<b>\$ 4.546</b>	<b>\$ 248</b>	<b>\$ 9.966</b>	<b>\$ 1.327</b>	<b>NA</b>	<b>\$ 2.500</b>

**Observación:** cifras en millones de pesos.

El total de la inversión del programa, puede no ser igual a la suma de los subtotales por subregión. Dado que existen recursos cuya inversión es de nivel departamental.

### 3.1. Componente 1: Antioquia hábitat sostenible

#### 3.1.3. Programa 3: Hábitat para la equidad



**ARRIBA ANTIOQUIA**  
Alianza para la reactivación y revitalización de Antioquia



**EMERGENCIA CLIMÁTICA**



**PROGRAMAS DE DESARROLLO CON ENFOQUE TERRITORIAL**

### Avance en los indicadores de resultado 2022

Nombre Dependencia	Nombre del Indicador de Resultado	Unidad de Medida	Meta Plan 2023	Meta 2022	Logro 2022	% Avance Meta 2023
Empresa de Vivienda de Antioquia - VIVA	Déficit cualitativo habitacional	Número	244.870	254.350	270.654	48,43%
Secretaría de Infraestructura Física	Municipios y/o Distrito apoyados en proyectos de infraestructura física	Porcentaje	99,0%	99,0%	95,2%	68,9%

ODS movilizado(s) por este programa:



El programa *Hábitat para la equidad* tiene un enfoque que dignifica los proyectos y/o soluciones de vivienda o mejoramiento de vivienda, toda vez que mejora las condiciones del entorno inmediato de dichos proyectos; articula a los diferentes actores del territorio generando las sinergias requeridas, desde un acompañamiento con capacidades técnicas y sociales o con la construcción de políticas y metodologías desde el laboratorio de innovación y sostenibilidad de la empresa de vivienda de Antioquia. A partir de las intervenciones urbanas Integrales planteadas en el programa, se apuesta por el mejoramiento y transformación de las condiciones de los entornos urbanos complementarios a los

desarrollos de vivienda. En la vigencia 2022 se suscribieron convenios de cofinanciación para el desarrollo de intervenciones en 2 de las subregiones de Antioquia, correspondientes a Occidente y Norte, logrando de esta manera un cumplimiento del 50% según la meta estimada del año y un avance del 66,7% del cuatrienio. En cuanto a las intervenciones de espacio público efectivo, en la presente vigencia se logró la suscripción de convenios por un total de 18.712 metros cuadrados de espacio público, impactando las subregiones de Urabá, Oriente y Suroeste y generando un cumplimiento del 81,65% para la meta estimada de la vigencia.



Espacio Público Efectivo – Urbanización El Paraíso  
Suroeste, municipio de Valparaíso  
Empresa de Vivienda de Antioquia – VIVA

Se resalta en este programa de *Hábitat para la equidad* que la estrategia Antioquia se Pinta de Vida, continúa siendo una abanderada de este componente: debido a la recepción que tiene por parte de la comunidad, la efectividad de su ejecución, el acompañamiento de las fuerzas VIVAS (Ejército Nacional, bomberos, Policía Nacional, servidores municipales, comunidad, y voluntarios.) y la construcción del tejido social; hacen de esta intervención un programa de gran acogida social. En la vigencia 2022 se logra la intervención en 46 entidades territoriales, teniendo un avance en la meta de plan de desarrollo de un 87,2%.

Por otra parte, en articulación con las diversas administraciones municipales, se atendieron 40

entes territoriales con diferentes Capacitaciones técnicas y sociales, entre los tópicos de formación se abordaron los siguientes temas: Ley 675 reglamento de propiedad horizontal, convivencia, ahorro y crédito, habilitación de beneficiarios (identificación de postulantes a los proyectos de vivienda nueva, cierre financiero, ruta de acceso a subsidios, articulación con entidades financieras), sostenibilidad, vivienda y hábitat saludable, derechos y deberes de los propietarios.

Paralelamente, para la vigencia del 2022, y por medio del Acuerdo 002 del 2022 de Junta Directiva de VIVA se creó el VIVALAB, considerado como un centro de pensamiento,

una unidad estratégica de negocio y una herramienta para la transformación de entornos urbanos y rurales a través de la vivienda y el hábitat digno y sostenible en el departamento.

En el marco de este, para la vigencia de interés se adelantó entre otros la definición del problema público de la vivienda y el hábitat del departamento derivando en la construcción del primer borrador de ordenanza de la Política pública social de Vivienda y hábitat de Antioquia, que proyecta ser presentado a la Asamblea departamental en el primer semestre del 2023. A su vez, se adelantó en la estructuración del Sello VIVA, el cual es una herramienta que busca establecer y orientar estrategias para que, las soluciones de vivienda social promovidas por VIVA y desde el sector de la construcción en el departamento de Antioquia, puedan certificar, la incorporación de estrategias y elementos de sostenibilidad integral en procura de la mejora de la calidad de vida de las personas y en armonía con el ecosistema, brindando espacios saludables, dignos y sostenibles.

Sumado a lo anterior, en la misma vigencia se inició el proceso de formulación técnica, operativa y de gobernanza de largo plazo del Centro de pensamiento para su reglamentación e implementación en el primer trimestre del 2023. Esta reglamentación, alineada a la Agenda y visión Antioquia 2040 y a los estándares

internacionales de vivienda y hábitat, permitió que se establecieran tres líneas de acción multiescalares y dos áreas de trabajo con sus respectivas metodologías de operación, dentro de las cuales vale la pena destacar el proyectado Observatorio de vivienda y hábitat, que estará a cargo de la centralización de información y creación de conocimiento técnico sobre las dinámicas actuales y futuras de la vivienda y el hábitat en el departamento vinculando el enfoque diferencial, y consolidando un sistema de monitoreo y evaluación de políticas públicas, programas y proyectos basado en alianzas.

Lo anterior, permite reportar un avance del 90,7% sobre la meta total dedicada al Laboratorio.

Finalmente, se resalta en este programa que en la acción estratégica Antioquia Reverdece, desde VIVA se formula el proyecto de intervención urbana de Caicedo el cual posee parámetros de sostenibilidad; y también con las intervenciones realizadas en la estrategia de Antioquia se Pinta de Vida, se ha realizado en la vigencia 2022 la siembra de 420 árboles con especies nativas, teniendo un acumulado de 2.000 individuos arbóreos en el cuatrienio. Esta estrategia se llevó a cabo en Puerto Triunfo, San Luis, Liborina, Cocorná, Caldas y Entrerriós, donde en cada municipio se sensibilizó a la comunidad y conectó a un niño para que lo apadrinara.

## Avance de la gestión de productos e inversión 2022

Indicadores de producto según gestión por subregiones - 2022											
Indicadores de producto	Unidad	Valle de Aburrá	Oriente	Urabá	Suroeste	Norte	Bajo Cauca	Occidente	Nordeste	Magdalena Medio	SD*
Intervenciones urbanas integrales de espacio público asociadas a la vivienda, realizadas	#	NA	NA	NA	NA	1	NA	1	NA	NA	NA
Espacio público efectivo construido	m <sup>2</sup>	NA	3.799	8.740	6.173	NA	NA	NA	NA	NA	NA

Indicadores de producto según gestión por subregiones - 2022											
Indicadores de producto	Unidad	Valle de Aburrá	Oriente	Urabá	Suroeste	Norte	Bajo Cauca	Occidente	Nordeste	Magdalena Medio	SD*
Municipios y/o Distrito intervenidos con la estrategia Antioquia se Pinta de Vida	#	2	8	5	7	4	3	8	3	6	NA
Municipios y/o Distrito atendidos con capacitaciones técnicas y/o sociales	#	3	5	3	7	5	1	10	1	5	NA
Laboratorio para el desarrollo de proyectos de innovación y sostenibilidad, implementado	#	NA	NA	NA	NA	NA	NA	NA	NA	NA	0,024

**Observación:** El logro total del indicador se encuentra registrado en el Plan Indicativo 2022 adjunto a este informe.

**SD\*:** Bienes o servicios de los cuales no se cuenta con el dato de su territorialización, o que son de naturaleza departamental, pero suman al total del indicador de producto.

Inversión del programa según subregiones - 2022										
TIPO RECURSO	Subtotal Programa	Valle de Aburrá	Oriente	Urabá	Suroeste	Norte	Bajo Cauca	Occidente	Nordeste	Magdalena Medio
Recursos propios	\$ 2.856	\$50	\$1.062	\$125	\$175	\$544	\$75	\$600	\$75	\$150
Recursos de gestión (regalías, aportes municipales, nacionales, etc.)	\$ 1.448	\$4	\$922	\$10	\$14	\$458	\$6	\$16	\$6	\$12
<b>TOTAL</b>	\$ 4.304	\$ 54	\$ 1.984	\$ 135	\$ 189	\$ 1.002	\$ 81	\$ 616	\$ 81	\$ 162

**Observación:** cifras en millones de pesos.

El total de la inversión del programa, puede no ser igual a la suma de los subtotales por subregión. Dado que existen recursos cuya inversión es de nivel departamental.

## 1. Componente 1: Antioquia hábitat sostenible

### 3.1.4. Programa 4: Unidos por el agua potable para Antioquia



**ARRIBA ANTIOQUIA**  
Alianza para la reactivación y revitalización de Antioquia



**EMERGENCIA CLIMÁTICA**



**PROGRAMAS DE DESARROLLO CON ENFOQUE TERRITORIAL**



**ANTIOQUIA RESILIENTE**





Construcción tanque de almacenamiento de acueducto  
Suroeste de Antioquia, municipio de Jericó.  
Gerencia de Servicios Públicos.

La Gerencia de Servicios Públicos, con el fin de mejorar las condiciones de acceso al agua potable de la población rural localizada en áreas dispersas, alejadas o con limitantes técnicas para ser vinculadas a los sistemas de acueducto existentes o proyectados, en acompañamiento a los distintos entes territoriales, avanza en la gestión del proyecto de soluciones individuales de potabilización rural; el cual surtió la fase de diagnóstico, validación técnica del Ministerio de Vivienda, Ciudad y Territorio, y al cierre de la vigencia ha sido viabilizado en Comité Técnico del Plan Departamental de Agua (PDA) de Antioquia y cuenta con recursos asignados para su ejecución, por parte del Departamento y los entes territoriales.

Durante la vigencia 2022, se desarrollaron acciones de fortalecimiento técnico y operativo para el mejoramiento de la calidad del agua, con impacto en 91 entidades territoriales, de los cuales 11 no habían intervenidos en vigencias anteriores, consolidándose un logro acumulado, desde 2020, de 114 entidades territoriales intervenidas. Entre las actuaciones que se han desarrollado en beneficio de estos municipios y/o distritos se destacan: el fortalecimiento institucional a entidades territoriales que presentan algún nivel de riesgo en la calidad del

agua, implementación del programa de formación de técnicos en operación de sistemas de abastecimiento de agua para pequeñas comunidades, en convenio con el Servicio Nacional de Aprendizaje SENA, desarrollo de foros del agua y acompañamiento a los municipios y/o distrito para la ejecución de proyectos de infraestructura y en la elaboración de estudios y diseños de infraestructura para el mejoramiento de la calidad del agua, en áreas urbanas y rurales.

Las actuaciones desarrolladas durante el año 2022, han contribuido en aspectos asociados a la implementación de los programas de uso eficiente y ahorro del agua, con impacto en 96 entidades territoriales, incluyendo setenta y tres (73) que no habían sido objeto de intervención en vigencias anteriores, consolidándose un total de 96 entidades territoriales intervenidas.

La Gerencia de Servicios Públicos, ha estructurado una fábrica de proyectos que permite acompañar a los municipios y/o distritos en la realización de los estudios y diseños asociados al desarrollo de infraestructura para el servicio de acueducto, acorde con la concertación de los Planes de Acción Municipal, los cuales se han articulado con los compromisos

de la estrategia Acuerdos Municipales, implementada por el gobierno departamental,

lográndose la concertación de proyectos con 86 municipios.

**Mapa 3. Municipios con proyectos concertados de construcción u optimización de infraestructura de acueducto, vigenias 2020-2023.**

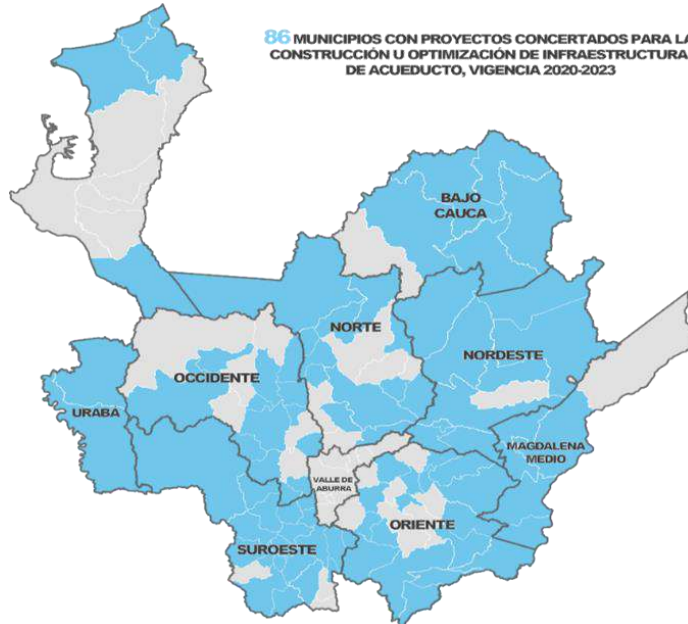

Fuente: Gerencia de Servicios Públicos - Departamento de Antioquia.

**Avance de la gestión de productos e inversión 2022**

Indicadores de producto según gestión por subregiones - 2022											
Indicadores de producto	Unidad	Valle de Aburrá	Oriente	Urabá	Suroeste	Norte	Bajo Cauca	Occidente	Nordeste	Magdalena Medio	SD*
Viviendas con acceso al suministro de agua potable en áreas urbanas	#	4.251	271	3.680	220	735	2.185	227	199	99	NA
Viviendas con acceso al suministro de agua potable en áreas rurales	#	1.635	2.539	1.490	3.341	445	NA	254	510	632	NA
Sistemas de acueducto construidos u optimizados para garantizar el acceso al agua potable	#	NA	NA	1	1	NA	NA	3	1	NA	NA
Equipos o alternativas de soluciones sostenibles para acceso de agua potable en zonas aisladas, dispersas o alejadas; entregados o implementados	#	NA	NA	NA	NA	NA	NA	NA	NA	NA	NA
Municipios y/o Distrito con acciones de fortalecimiento técnico y operativo para el mejoramiento de la calidad del agua para el consumo humano, implementadas	#	9	22	10	23	17	6	12	10	5	NA

Indicadores de producto según gestión por subregiones - 2022											
Indicadores de producto	Unidad	Valle de Aburrá	Oriente	Urabá	Suroeste	Norte	Bajo Cauca	Occidente	Nordeste	Magdalena Medio	SD*
Municipios y/o Distrito con asesoría, asistencia técnica o acompañamiento a prestadores para la formulación, actualización e implementación de los Programas de Uso Eficiente y Ahorro del Agua (PUEAA)	#	6	18	8	14	6	3	11	5	2	NA

**Observación:** El logro total del indicador se encuentra registrado en el Plan Indicativo 2022 adjunto a este informe.

**SD\*:** Bienes o servicios de los cuales no se cuenta con el dato de su territorialización, o que son de naturaleza departamental, pero suman al total del indicador de producto.

Inversión del programa según subregiones - 2022										
TIPO DE RECURSOS	Subtotal Programa	Valle de Aburrá	Oriente	Urabá	Suroeste	Norte	Bajo Cauca	Occidente	Nordeste	Magdalena Medio
Recursos propios	\$19.963	ND	ND	ND	ND	ND	ND	ND	ND	ND
Recursos de gestión (Nación, ESP, Municipios)	\$45.087	NA	\$11.301	\$13.248	\$5.255	\$3.187	\$2.884	\$6.223	\$2.989	NA
<b>TOTAL</b>	<b>\$65.050</b>	<b>ND</b>	<b>\$11.301</b>	<b>\$13.248</b>	<b>\$5.255</b>	<b>\$3.187</b>	<b>\$2.884</b>	<b>\$6.223</b>	<b>\$2.989</b>	<b>ND</b>

**Observación:** cifras en millones de pesos.

El total de la inversión del programa, puede no ser igual a la suma de los subtotales por subregión. Dado que existen recursos cuya inversión es de nivel departamental.

La inversión de recursos incorporados al Presupuesto del departamento se presenta, en concordancia con los recursos obligados a diciembre de 2022. Los Recursos de Gestión corresponden a consolidado de seguimiento al mes de diciembre de 2022.

## 1. Componente 1: Antioquia hábitat sostenible

### 3.1.5. Programa 5: Saneamiento para la protección del medio ambiente



**ARRIBA ANTIOQUIA**  
Alianza para la reactivación y revitalización de Antioquia



**EMERGENCIA CLIMÁTICA**



**PROGRAMAS DE DESARROLLO CON ENFOQUE TERRITORIAL**



**ANTIOQUIA RESILIENTE**

## Avance en los indicadores de resultado 2022

Nombre Dependencia	Nombre del Indicador	Unidad de Medida	Meta Plan 2023	Meta 2022	Logro 2022	% Avance Meta Plan 2023
Gerencia de Servicios Públicos	Cobertura del servicio de alcantarillado	Porcentaje	82,6%	82,5%	83,8%	101,4%



ODS movilizado por este programa:



De acuerdo con la información estadística dispuesta a partir del Censo Departamento Administrativo Nacional de Estadística - DANE 2018, se contaba Antioquia con 1.644.382 viviendas con acceso al servicio de alcantarillado, lo que implicaba una cobertura del servicio del 82,0%. Los proyectos de infraestructura de alcantarillado que han sido terminados y puestos en operación en 2022, así como las intervenciones realizadas por los distintos prestadores del servicio de alcantarillado, evidenciado a partir de sus reportes de cobertura, han permitido estimar el acceso al servicio de alcantarillado para 11.479 viviendas en el área urbana y 9.109 viviendas en el área rural, con lo cual se obtiene un logro en la cobertura del servicio de alcantarillado en Antioquia que se ha calculado en el 83,8%.

El cálculo de la cobertura de alcantarillado en el Departamento de Antioquia se revisa periódicamente, cada vez que se expiden resultados consolidados para el sector de agua potable y saneamiento básico, bien sea por cada entidad territorial que tiene la obligación de

reportar datos sobre el tema, por parte de los distintos prestadores del servicio, por la Superintendencia de Servicios Públicos Domiciliarios (SSPD), el Ministerio de Vivienda, Ciudad y Territorio, o el mismo Departamento de Antioquia a través del Anuario Estadístico.

La Gerencia de Servicios Públicos, con el apoyo de las distintas entidades territoriales vinculadas al Plan Departamental de Agua de Antioquia (PDA), entre las que se encuentran las Autoridades Ambientales y los entes territoriales, han llevado a cabo la gestión, financiación, contratación, ejecución o puesta en marcha de proyectos de construcción u optimización de infraestructura de alcantarillado, que contribuyen a garantizar el acceso al saneamiento y manejo de vertimientos, en procura de mejores condiciones ambientales y sanitarias en beneficio de la población antioqueña y de los ecosistemas ubicados en áreas urbanas y rurales de 61 entes territoriales, lográndose en el año 2022, terminar intervenciones en 18 sistemas de alcantarillado, consolidando intervenciones en 36 sistemas.

**Mapa 4. Municipios y/o Distrito con proyectos de construcción u optimización de infraestructura de alcantarillado, Antioquia, 2020 - 2022.**

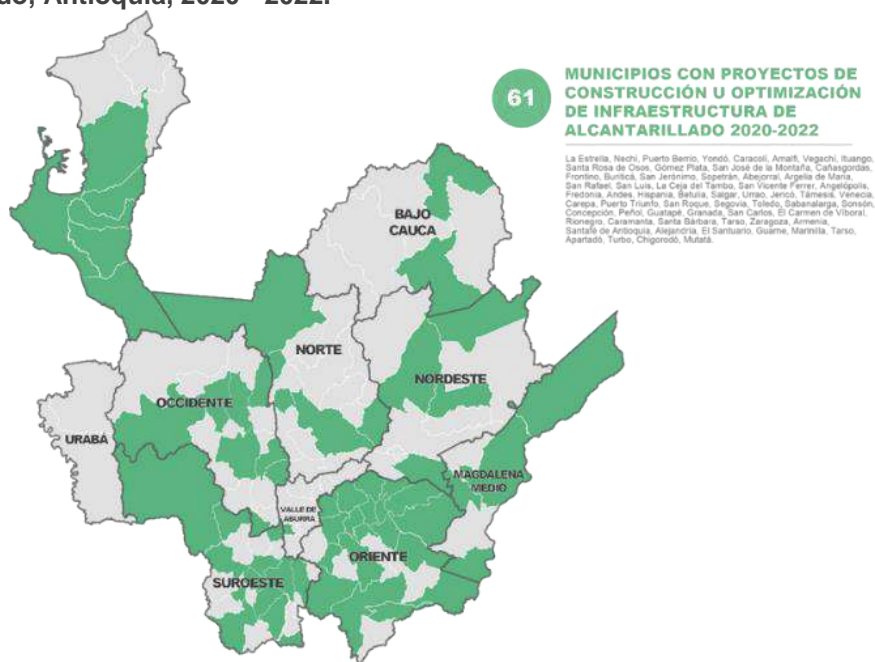

Fuente: Gerencia de Servicios Públicos - Departamento de Antioquia.



Construcción de planta de tratamiento de aguas residuales y redes de alcantarillado.  
Suroeste de Antioquia, municipio de Urrao.  
Gerencia de Servicios Públicos.

Entre los proyectos terminados, puestos en marcha y operación, se incorporan intervenciones en cinco (5) entidades territoriales, asociados a la construcción u optimización de Sistemas de Tratamiento de Aguas Residuales (STAR), consolidándose desde 2020 la terminación y puesta en marcha de diez (10) sistemas en distintos municipios de Antioquia.

Así mismo, en el 2022 con el desarrollo de actuaciones asociadas a la implementación y cumplimiento de los Planes de Saneamiento y Manejo de Vertimientos, entre las que se encuentran construcciones u optimizaciones de colectores y sistemas de tratamiento de aguas residuales, se impactaron 83 entidades territoriales, incluyendo sesenta y ocho (68) que

no habían sido objeto de intervención en vigencias anteriores, consolidándose un total de 91 entidades territoriales intervenidas desde 2020.

La Gerencia de Servicios Públicos, ha estructurado una fábrica de proyectos que permite acompañar a los municipios y/o distritos en la realización de los estudios y diseños asociados al desarrollo de infraestructura para el servicio de alcantarillado, acorde con la concertación de los Planes de Acción Municipal, los cuales se han articulado con los compromisos de la estrategia Acuerdos Municipales, implementada por el gobierno departamental, lográndose la concertación de proyectos con 84 municipios.

Mapa 5. Municipios con proyectos concertados de construcción u optimización de infraestructura de acueducto, vigenias 2020-2023.

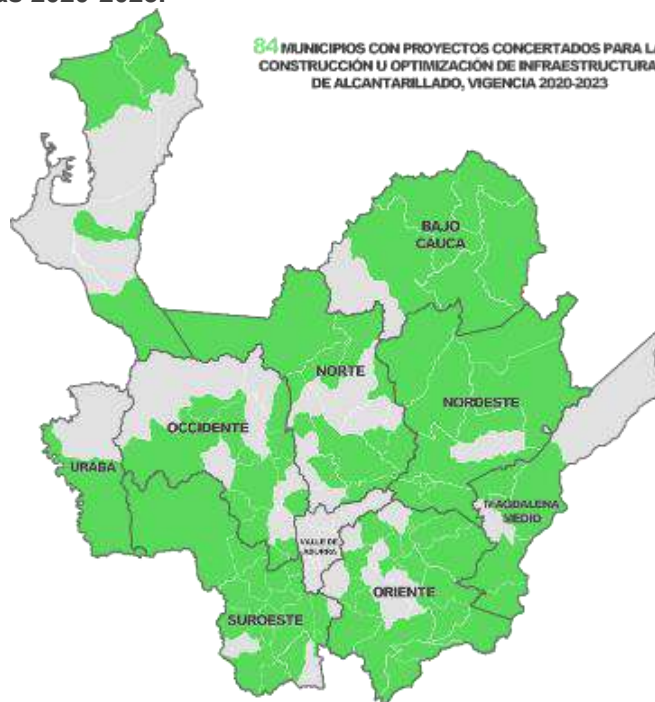

Fuente: Gerencia de Servicios Públicos - Departamento de Antioquia.

### Avance de la gestión de productos e inversión 2022

Indicadores de producto según gestión por subregiones - 2022											
Indicadores de producto	Unidad	Valle de Aburrá	Oriente	Urabá	Suroeste	Norte	Bajo Cauca	Occidente	Nordeste	Magdalena Medio	SD*
Viviendas con acceso al servicio de alcantarillado en áreas urbanas	#	6.972	252	191	61	178	1.149	465	542	1.669	NA
Viviendas con acceso al servicio de alcantarillado o sistemas individuales de tratamiento de aguas residuales en áreas rurales	#	1.342	3.470	1.078	484	329	91	1.150	590	575	NA
Sistemas de alcantarillado construidos u optimizados para garantizar el acceso al servicio	#	NA	11	1	NA	1	1	2	1	1	NA
Municipios y/o Distrito con Sistemas de Tratamiento de Aguas Residuales construidos u optimizados	#	NA	4	NA	NA	NA	NA	NA	1	NA	NA

Indicadores de producto según gestión por subregiones - 2022											
Indicadores de producto	Unidad	Valle de Aburrá	Oriente	Urabá	Suroeste	Norte	Bajo Cauca	Occidente	Nordeste	Magdalena Medio	SD*
Municipios y/o Distrito con asesoría, asistencia técnica o acompañamiento a prestadores para la formulación, actualización e implementación de los Planes de Saneamiento y Manejo de Vertimientos (PSMV)	#	7	16	5	12	5	5	12	3	3	NA

**Observación:** El logro total del indicador se encuentra registrado en el Plan Indicativo 2022 adjunto a este informe.

**SD\*:** Bienes o servicios de los cuales no se cuenta con el dato de su territorialización, o que son de naturaleza departamental, pero suman al total del indicador de producto.

Inversión del programa según subregiones - 2022										
TIPO DE RECURSOS	Subtotal Programa	Valle de Aburrá	Oriente	Urabá	Suroeste	Norte	Bajo Cauca	Occidente	Nordeste	Magdalena Medio
Recursos propios	\$13.521	ND	ND	ND	ND	ND	ND	ND	ND	ND
Recursos de gestión (Nación, OCAD PAZ, CARs, ESP, Municipios)	\$185.344	\$455	\$57.305	\$89.067	\$9.082	\$3.161	\$5.885	\$12.694	\$3.048	\$4.647
<b>TOTAL</b>	\$198.865	\$454	\$57.305	\$89.067	\$9.082	\$3.161	\$5.885	\$12.694	\$3.048	\$4.647

**Observación:** cifras en millones de pesos.

El total de la inversión del programa, puede no ser igual a la suma de los subtotaes por subregión. Dado que existen recursos cuya inversión es de nivel departamental.

La inversión de recursos incorporados al Presupuesto del departamento se presenta en concordancia con los recursos obligados a diciembre de 2022. Los Recursos de Gestión corresponden a consolidado de seguimiento al mes de diciembre de 2022.

## 1. Componente 1: Antioquia hábitat sostenible

### 3.1.6. Programa 6: Gestión integral de residuos sólidos



**ARRIBA ANTIOQUIA**  
Alianza para la reactivación y revitalización de Antioquia



**EMERGENCIA CLIMÁTICA**



**PROGRAMAS DE DESARROLLO CON ENFOQUE TERRITORIAL**



**ANTIOQUIA RESILIENTE**

## Avance en los indicadores de resultado 2022

Nombre Dependencia	Nombre del Indicador	Unidad de Medida	Meta Plan 2023	Meta 2022	Logro 2022	% Avance Meta Plan 2023
Gerencia de Servicios Públicos	Cobertura del servicio de aseo	Porcentaje	88,7%	88,6%	89,7%	101,1%

ODS movilizados por este programa:



De acuerdo con la información estadística que ha sido puesta a disposición por el Censo del Departamento Administrativo Nacional de Estadística - DANE 2018, se contaba en Antioquia con 1.766.306 viviendas con acceso al servicio del servicio de aseo – recolección de desechos sólidos, lo que implicaba una cobertura del servicio del 88,1%. Los esfuerzos de ampliación de cobertura que se han realizado desde del sector, por parte de los distintos prestadores del servicio, dan cuenta de un avance de usuarios del servicio de aseo de 4.523 viviendas en áreas urbanas y 10.821 viviendas en áreas rurales, con lo cual se obtiene un logro en la cobertura del servicio en Antioquia que se ha calculado en el 89.7%.

El cálculo de la Cobertura del servicio de aseo en Antioquia, se revisa periódicamente, cada vez que se expiden resultados consolidados para el sector de agua potable y saneamiento básico, bien sea por cada entidad territorial que tiene la obligación de reportar datos sobre el tema, por parte de los distintos prestadores del servicio, por la Superintendencia de Servicios Públicos Domiciliarios (SSPD), el Ministerio de Vivienda, Ciudad y Territorio, o el mismo Departamento de Antioquia a través del Anuario Estadístico.

Durante la vigencia 2022, se terminó la ejecución del convenio celebrado con la Secretaría de Ambiente y Sostenibilidad, la Secretaría de Desarrollo Económico, Innovación y Nuevas Economías y la Fundación Socya, con el objeto de *“Aunar esfuerzos técnicos, administrativos y financieros para el análisis del estado actual de la Gestión Integral de Residuos Sólidos en Antioquia, la formulación de un modelo de gestión integral de residuos con enfoque de Economía Circular en el departamento Antioquia, y la estructuración de un proyecto piloto de economía circular”*, que permitió la identificación de línea base y situación actual en los 125 municipios y/o distritos de Antioquia, así como de 14 nodos de gestión con enfoque de Economía Circular, que son objeto de acompañamiento en su implementación, a través del Centro de Ciencia y Tecnología de Antioquia - CTA; posibilitándose la identificación o implementación de alternativas regionales de aprovechamiento

de residuos sólido en las 9 subregiones, incluyendo 6 que no habían sido intervenidas en vigencias anteriores.

Así mismo, se ha realizado la ejecución de convenio con la Corporación Autónoma Regional de las Cuencas de los ríos Negro y Nare (CORNARE) para la *“Gestión ambiental sostenible de residuos sólidos a través de la recuperación de orgánicos y su transformación en mejoradores de suelo para el fortalecimiento de la producción agrícola y el fomento de la economía circular y la estrategia Basura Cero en la región CORNARE”*, con el cual se contribuye a la optimización en el aprovechamiento de los residuos orgánicos en los 26 municipios de la jurisdicción de dicha Corporación, Subregiones de Oriente, Nordeste y Magdalena Medio. En esta parte del Departamento (Cuencas de los ríos Negro y Nare) se ha venido acompañando a los municipios, para efectos de que se garantice la sostenibilidad de las inversiones realizadas en el marco del Programa Basura Cero y se mejoren de manera continua y gradual los indicadores de aprovechamiento de residuos sólidos orgánicos, promoviendo la estrategia de Economía Circular.

A partir de los resultados del convenio con Socya, se identificaron los municipios de Antioquia objeto de acompañamiento para la adquisición de vehículos recolectores de residuos sólidos, proyecto que fue viabilizado en Comité Técnico del PDA, cuenta con recursos asignados y proceso de contratación en curso, en beneficio de las condiciones de prestación del servicio público domiciliario de aseo en 10 municipios.

El Departamento, a través de la Gerencia de Servicios Públicos, la Secretaría de Ambiente y Sostenibilidad y la Secretaría de Desarrollo Económico, Innovación y Nuevas Economías, en asocio con las autoridades ambientales y los entes territoriales, ha acompañado con asesoría, asistencia técnica, priorización de proyectos y asignación de recursos asociados a la identificación o implementación de sistemas de aprovechamiento o transformación de residuos sólidos a 81 entidades territoriales de Antioquia.

Las actuaciones desarrolladas en 2022, han permitido el acompañamiento para la implementación de los Planes de Gestión Integral de Residuos Sólidos Regional (PGIRS),

en 125 entes territoriales, incluyendo 75 que no habían sido intervenidos en vigencias anteriores.

**Mapa 6. Municipios y/o Distrito acompañados en la identificación o implementación de proyectos de aprovechamiento o transformación de residuos y adquisición de vehículos, 2020-2022.**

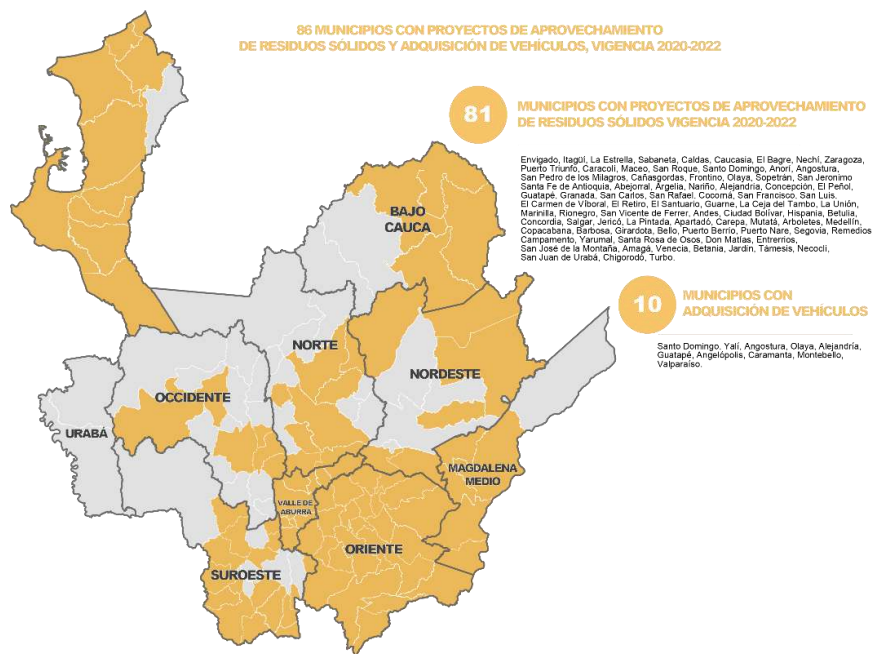

Fuente: Gerencia de Servicios Públicos - Departamento de Antioquia.

La Gerencia de Servicios Públicos, ha venido realizando la estructuración de una fábrica de proyectos que permita acompañar a los municipios y/o distritos en la realización de los estudios y diseños asociados al desarrollo de infraestructura para el servicio de aseo y la gestión integral de residuos sólidos, que son

concertados en el marco del Plan Departamental para el Manejo Empresarial de los Servicios de Agua y Saneamiento (PDA) Antioquia para formulación y ejecución en el cuatrienio, los cuales se han articulado con los compromisos de la estrategia Acuerdos Municipales, implementada por el gobierno departamental.

**Avance de la gestión de productos e inversión 2022**

Indicadores de producto según gestión por subregiones - 2022											
Indicadores de producto	Unidad	Valle de Aburrá	Oriente	Urabá	Suroeste	Norte	Bajo Cauca	Occidente	Nordeste	Magdalena Medio	SD*
Viviendas con acceso al servicio de aseo en áreas urbanas	#	441	927	1.134	109	187	1.512	129	84	NA	NA
Viviendas con acceso al servicio de aseo o alternativas de manejo de residuos sólidos en áreas rurales	#	3.750	1.408	1.362	1.359	532	NA	1.024	NA	1.386	NA
Municipios y/o Distrito apoyados para la adquisición de equipos o	#	NA	2	NA	4	1	NA	1	2	NA	NA

Indicadores de producto según gestión por subregiones - 2022											
Indicadores de producto	Unidad	Valle de Aburrá	Oriente	Urabá	Suroeste	Norte	Bajo Cauca	Occidente	Nordeste	Magdalena Medio	SD*
vehículos para la ampliación de cobertura, implementación de rutas selectivas o el mejoramiento de la prestación del servicio											
Subregiones acompañadas con acciones técnicas o de gestión para la implementación u optimización de alternativas regionales de disposición final, aprovechamiento y/o transformación de residuos sólidos	#	NA	NA	1	NA	1	1	1	1	1	NA
Municipios y/o Distrito intervenidos con acciones técnicas, operativas o de gestión para la implementación u operación de sistemas de aprovechamiento y /o transformación de residuos sólidos	#	10	23	8	13	8	4	6	4	5	NA
Municipios y/o Distrito con asesoría, asistencia técnica o acompañamiento a prestadores para la formulación, actualización e implementación de los Planes de Gestión Integral de Residuos Sólidos (PGIRS)	#	5	NA	6	18	14	6	14	8	4	NA

**Observación:** El logro total del indicador se encuentra registrado en el Plan Indicativo 2022 adjunto a este informe.

**SD\*:** Bienes o servicios de los cuales no se cuenta con el dato de su territorialización, o que son de naturaleza departamental, pero suman al total del indicador de producto.

Inversión del programa según subregiones - 2022										
TIPO DE RECURSOS	Subtotal Programa	Valle de Aburrá	Oriente	Urabá	Suroeste	Norte	Bajo Cauca	Occidente	Nordeste	Magdalena Medio
Recursos propios	\$7.282	ND	ND	ND	ND	ND	ND	ND	ND	ND
Recursos de gestión (Municipios, ESP)	\$5.992	NA	\$4.510	NA	\$680	\$123	NA	\$299	\$380	NA
<b>TOTAL</b>	<b>\$13.274</b>	<b>ND</b>	<b>\$4.510</b>	<b>ND</b>	<b>\$680</b>	<b>\$123</b>	<b>ND</b>	<b>\$299</b>	<b>\$380</b>	<b>ND</b>

**Observación:** cifras en millones de pesos.

El total de la inversión del programa, puede no ser igual a la suma de los subtotaes por subregión. Dado que existen recursos cuya inversión es de nivel departamental.

La inversión de recursos incorporados al Presupuesto del departamento se presenta en concordancia con los recursos obligados a diciembre de 2022. Los Recursos de Gestión corresponden a consolidado de seguimiento al mes de diciembre de 2022.

**1. Componente 1: Antioquia hábitat sostenible**

**3.1.7. Programa 7: Fortalecimiento para la prestación de servicios públicos**



**ARRIBA ANTIOQUIA**  
Alianza para la reactivación y revitalización de Antioquia



**EMERGENCIA CLIMÁTICA**



**PROGRAMAS DE DESARROLLO CON ENFOQUE TERRITORIAL**



**ANTIOQUIA RESILIENTE**

**Avance en los indicadores de resultado 2022**

Nombre Dependencia	Nombre del Indicador	Unidad de Medida	Meta Plan 2023	Meta 2022	Logro 2022	% Avance Meta Plan 2023
Gerencia de Servicios Públicos	Cobertura de agua potable	Porcentaje	83,8%	83,6%	84,0%	100,3%
Gerencia de Servicios Públicos	Cobertura del servicio de alcantarillado	Porcentaje	82,6%	82,5%	83,7%	101,3%
Gerencia de Servicios Públicos	Cobertura del servicio de aseo	Porcentaje	88,7%	88,6%	89,6%	101,1%
Gerencia de Servicios Públicos	Puntaje promedio del monitoreo al uso y ejecución de los recursos del Sistema General de Participaciones para Agua Potable y Saneamiento Básico	Porcentaje promedio	67,0%	66,5%	63,3%	72,5%

ODS movilizados por este programa:



El Departamento de Antioquia, se encuentra comprometido con el acompañamiento a los municipios y distritos para su vinculación al Plan Departamental para el Manejo Empresarial de los Servicios de Agua y Saneamiento (PDA) Antioquia, como estrategia de articulación e integración sectorial para el desarrollo de los servicios de acueducto, alcantarillado y aseo en el Departamento, lográndose en las vigencias 2020-2022, la vinculación de 20 municipios, así: Entreríos, Guarne, Olaya, Tarso, Sabaneta, La Unión, Carepa, Toledo, Anorí, Ciudad Bolívar, Santo Domingo, Guatapé, Valdivia, San Carlos, El Peñol, Cocorná, Concepción, Betania, Valparaíso y Yalí. Con estos nuevos municipios, el PDA de Antioquia queda conformado por 93

entes territoriales de las diferentes subregiones del Departamento.

La Gerencia de Servicios Públicos, seguirá realizando las gestiones que permitan la efectiva vinculación al PDA de Antioquia de los entes territoriales (22) que se encuentran en estudio de la iniciativa de vinculación a esta estrategia nacional, en cumplimiento de la meta establecida en el Plan de Desarrollo UNIDOS POR LA VIDA 2020-2023; entre los que se encuentran los municipios de Rionegro, Ebéjico y San Pedro de Urabá, en los cuales los respectivos Concejos Municipales han aprobado la incorporación al PDA de Antioquia.



Mapa 7. Estado y avance de la vinculación de municipios o distrito al PDA de Antioquia.

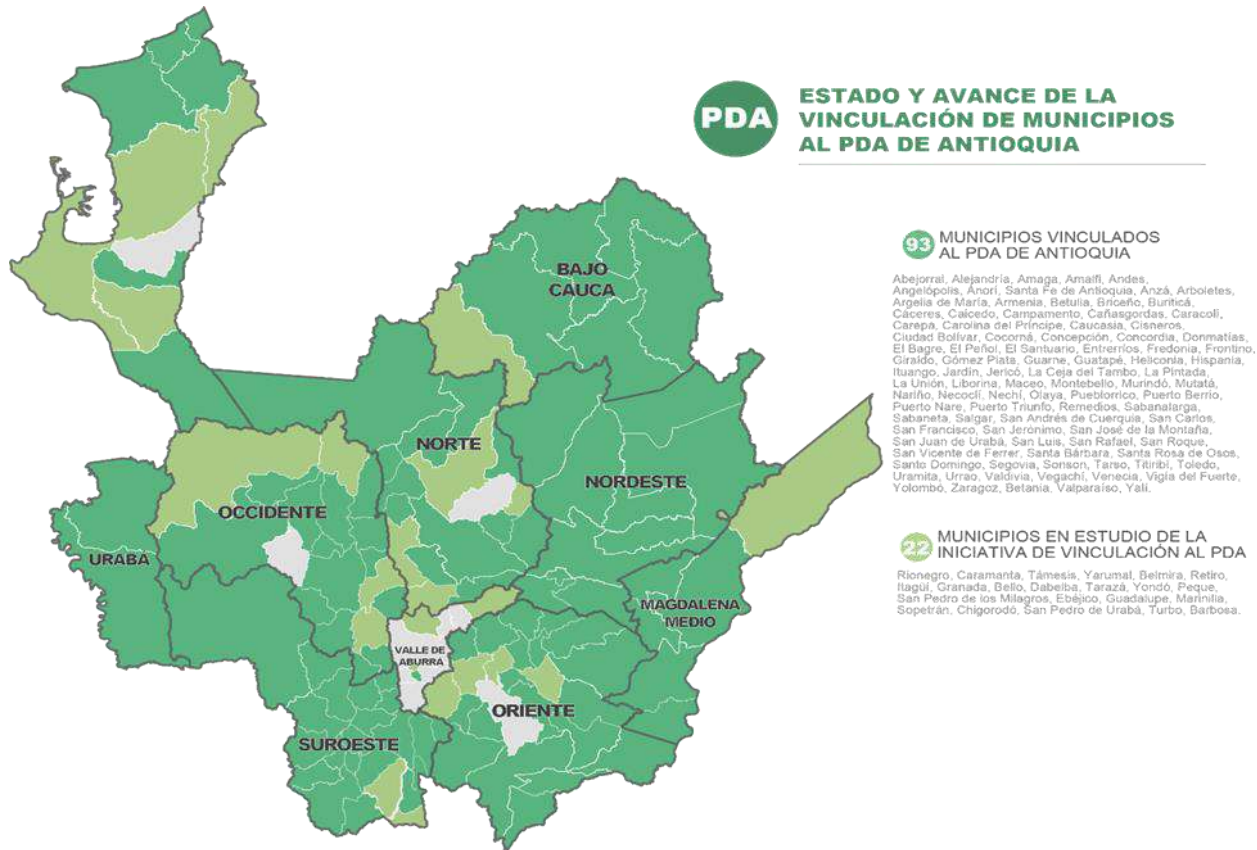

Fuente: Gerencia de Servicios Públicos - Departamento de Antioquia.

A través de la Gerencia de Servicios Públicos, el Departamento ha brindado a las distintas entidades territoriales, asistencia técnica y fortalecimiento comunitario para la prestación de los servicios en zonas rurales y esquemas diferenciales, actuaciones a las cuales accedieron en la vigencia 2022 actores institucionales, sociales y comunitarios de 116 entidades territoriales; con el apoyo técnico del Servicio Nacional de Aprendizaje (SENA), se desarrolla en distintas subregiones del departamento un proceso de fortalecimiento orientado a la formación de *Técnicos en manejo y operación de sistemas de abastecimiento rural*, con el objeto de contribuir al mejoramiento de la calidad del agua en zonas rurales, a partir de la cualificación técnica de su talento humano.

Se ha logrado llegar a 114 entes territoriales, con asistencia técnica o acompañamiento a prestadores, para el fortalecimiento de las capacidades frente a la Gestión del Riesgo Sectorial en agua potable y saneamiento básico,

actividades que han contado con el apoyo técnico del Ministerio de Vivienda, Ciudad y Territorio y el DAGRAN.

Se ha brindado asistencia técnica o acompañamiento para el fortalecimiento de capacidades frente al cumplimiento de indicadores de monitoreo establecidos para el sector y acompañamiento en la ejecución, formulación y gestión de proyectos de inversión en agua potable y saneamiento básico a los 125 municipios y/o distritos del departamento. A partir de la asistencia técnica coordinada con el Ministerio de Vivienda, Ciudad y Territorio (MVCT), la Comisión de Regulación de Agua Potable y Saneamiento Básico (CRA) y la Superintendencia de Servicios Públicos Domiciliarios (SSPD), se han generado a los distintas entidades territoriales y prestadores de los servicios, fortalecimiento en aspectos como: estratificación municipal, protocolo de vigilancia y control de la calidad del agua en zonas rurales, marco tarifario de acueducto, alcantarillado y

aseo para pequeños prestadores, normatividad del sector de agua potable y saneamiento básico para la formalización de los pequeños prestadores y monitoreo al uso y ejecución de los recursos del Sistema General de Participación en Agua Potable y Saneamiento básico (SGP -APSB), entre otros.

Sumado a lo anterior, a través del Plan Departamental de Aguas de Antioquia, la Gerencia de Servicios Públicos, ha logrado la concertación con 87 entidades territoriales vinculadas, a través de los planes de acción municipal, de los proyectos e inversiones en agua potable y saneamiento básico que serán

gestionadas para formulación y ejecución en el cuatrienio 2020-2023, articulando la participación de los distintos actores del sector.

La Gerencia de Servicios Públicos, con el acompañamiento y asistencia técnica del Ministerio de Vivienda, Ciudad y Territorio, continuará fortaleciendo las capacidades de los distintos entes territoriales y sus prestadores, con el objeto de que se continúe mejorando el desempeño municipal frente al uso y manejo de los recursos del Sistema General de Participaciones, sector Agua Potable y Saneamiento Básico (SGP -APSB).

### Avance de la gestión de productos e inversión 2022

Indicadores de producto según gestión por subregiones - 2022											
Indicadores de producto	Unidad	Valle de Aburrá	Oriente	Urabá	Suroeste	Norte	Bajo Cauca	Occidente	Nordeste	Magdalena Medio	SD*
Municipios y/o Distrito vinculados al Plan Departamental para el Manejo Empresarial de los Servicios de Agua y Saneamiento (PDA) de Antioquia	#	1	18	7	21	12	5	14	10	5	NA
Municipios y/o Distrito con asistencia técnica o fortalecimiento comunitario para la prestación de los servicios en zonas rurales y esquemas diferenciales	#	10	23	10	22	16	5	15	10	5	NA
Municipios y/o Distrito con asesoría, asistencia técnica o acompañamiento a prestadores para el fortalecimiento de las capacidades frente a la gestión del riesgo sectorial en agua potable y saneamiento básico	#	9	21	11	23	12	5	19	9	5	NA
Municipios y/o Distrito con asesoría, asistencia técnica o acompañamiento a prestadores para el fortalecimiento de capacidades frente al cumplimiento de indicadores de monitoreo establecidos para el sector	#	10	23	11	23	17	6	19	10	6	NA

**Observación:** El logro total del indicador se encuentra registrado en el Plan Indicativo 2022 adjunto a este informe.

**SD\*:** Bienes o servicios de los cuales no se cuenta con el dato de su territorialización, o que son de naturaleza departamental, pero suman al total del indicador de producto.

Inversión del programa según subregiones - 2022										
TIPO DE RECURSOS	Subtotal Programa	Valle de Aburrá	Oriente	Urabá	Suroeste	Norte	Bajo Cauca	Occidente	Nordeste	Magdalena Medio
Recursos propios	\$10.000	NA	NA	NA	NA	NA	NA	NA	NA	NA
Recursos de gestión	NA	NA	NA	NA	NA	NA	NA	NA	NA	NA
<b>TOTAL</b>	\$10.000	NA	NA	NA	NA	NA	NA	NA	NA	NA

**Observación:** cifras en millones de pesos.

El total de la inversión del programa, puede no ser igual a la suma de los subtotaes por subregión. Dado que existen recursos cuya inversión es de nivel departamental.

La inversión de recursos incorporados al Presupuesto del departamento se presenta en concordancia con los recursos obligados a diciembre de 2022. Los Recursos de Gestión corresponden a consolidado de seguimiento al mes de diciembre de 2022.

### 3.1. Componente 1: Antioquia hábitat sostenible

#### 3.1.8. Programa 8: Acompañamiento en la infraestructura física en los municipios



**ARRIBA ANTIOQUIA**  
Alianza para la reactivación y revitalización de Antioquia



**EMERGENCIA CLIMÁTICA**



**PROGRAMAS DE DESARROLLO CON ENFOQUE TERRITORIAL**

### Avance en los indicadores de resultado 2022

Nombre Dependencia	Nombre del Indicador	Unidad de Medida	Meta Plan 2023	Meta 2022	Logro 2022p	% Avance Meta Plan 2023
Secretaría de Infraestructura Física	Municipios y/o Distrito apoyados en proyectos de infraestructura física	Porcentaje	99,0%	99,0%	95,2%	68,9%

ODS movilizado(s) por este programa:



Con relación al indicador de *espacio público intervenido*, se han viabilizado y aprobado con recursos de regalías y de inversión directa del departamento para una intervención de 228.609,45m<sup>2</sup>, con un total de 14 proyectos con las entidades territoriales para la ejecución de proyectos de espacio público. En el caso de

*equipamiento intervenidos* se tienen viabilizados y en proceso de ejecución un total 21.971,42m<sup>2</sup> en un total de cuatro (4) municipios y/o distritos los cuales son responsables de contratar la ejecución. Ambos indicadores satisfacen actualmente la meta del cuatrienio.



Parque Principal Municipio de El Retiro.  
Oriente, Municipio de El Retiro.  
Secretaría de Infraestructura Física.

En cuanto a las Vías urbanas intervenidas, se realizaron 25,32km de vías de los contratos que actualmente se encuentran en ejecución de un total contratado 110,15km en el cuatrienio, lo anterior mediante la implementación de varias estrategias tales como convocatorias a las entidades territoriales, buscando la democratización de la inversión en el

Departamento, suministro de materiales, acero y cemento mediante convenio de banco de materiales con Empresa de Vivienda e Infraestructura de Antioquia (VIVA), financiación con recursos propios y con las diferentes alternativas del Sistema General de Regalías y alianza con otras entidades.



Pavimentación vía Urbana.  
Bajo Cauca, Municipio de Cáceres.  
Secretaría de Infraestructura Física.

Con relación al indicador de *Caminos de herradura y/o motorrutas intervenidos* se ejecutaron en el año 64 proyectos con las entidades territoriales, los cuales corresponden a

64 municipios, con un total de alcance de 1.038,29 km contratados mediante convenios con las entidades territoriales. Como pilotos se desarrollaron cuatro (4) proyectos de bicimotorrutas para un total de 12,7 km.



Proyecto Bicimotorrutas.  
Suroeste, Municipio de Caramanta.  
Secretaría de Infraestructura Física.

### Avance de la gestión de productos e inversión 2022

Indicadores de producto según gestión por subregiones - 2022											
Indicadores de producto	Unidad	Valle de Aburrá	Oriente	Urabá	Suroeste	Norte	Bajo Cauca	Occidente	Nordeste	Magdalena Medio	SD*
Espacio público intervenido	m <sup>2</sup>	NA	NA	NA	NA	NA	NA	NA	NA	NA	228.609,45
Equipamientos intervenidos	m <sup>2</sup>	NA	NA	NA	NA	NA	NA	NA	NA	NA	21.971,42
Vías urbanas intervenidas	Km	NA	NA	NA	NA	NA	NA	NA	NA	NA	25,32
Caminos de herradura y/o motorrutas intervenidos	Km	NA	NA	NA	NA	NA	NA	NA	NA	NA	1.038,29

**Observación:** El logro total del indicador se encuentra registrado en el Plan Indicativo 2022 adjunto a este informe.

**SD\*:** Bienes o servicios de los cuales no se cuenta con el dato de su territorialización, o que son de naturaleza departamental, pero suman al total del indicador de producto.

Inversión del programa según subregiones - 2022										
TIPO RECURSO	Subtotal Programa	Valle de Aburrá	Oriente	Urabá	Suroeste	Norte	Bajo Cauca	Occidente	Nordeste	Magdalena Medio
Recursos propios	\$23.342	NA	NA	NA	NA	NA	NA	NA	NA	NA
Recursos de gestión (regalías, aportes municipales, nacionales, etc)	\$0	NA	NA	NA	NA	NA	NA	NA	NA	NA
<b>TOTAL</b>	<b>\$23.342</b>	<b>NA</b>	<b>NA</b>	<b>NA</b>	<b>NA</b>	<b>NA</b>	<b>NA</b>	<b>NA</b>	<b>NA</b>	<b>NA</b>

**Observación:** cifras en millones de pesos. Ejecución Nominal

El total de la inversión del programa, puede no ser igual a la suma de los subtotales por subregión. Dado que existen recursos cuya inversión es de nivel departamental.

### 3.1. Componente 1: Antioquia hábitat sostenible

#### 3.1.9. Programa 9: Infraestructura deportiva para Antioquia



**ARRIBA ANTIOQUIA**  
Alianza para la reactivación y revitalización de Antioquia



**PROGRAMAS DE DESARROLLO CON ENFOQUE TERRITORIAL**

### Avance en los indicadores de resultado 2022

Nombre Dependencia	Nombre del Indicador de Resultado	Unidad de Medida	Meta 2023	Meta 2022	Logro 2022	% Avance Meta 2023
Secretaría de Infraestructura Física	Municipios y/o Distrito apoyados en proyectos de infraestructura física	Porcentaje	99,0%	99,0%	95,2%	68,9%

ODS movilizado(s) por este programa:



En el Programa de Infraestructura Deportiva para Antioquia, se cofinancian proyectos para el mantenimiento, adecuación o construcción de escenarios deportivos y recreativos en los diferentes municipios y/o distritos del Departamento de Antioquia. Para lo cual, cada entidad territorial es responsable de la formulación del proyecto, con el acompañamiento del equipo técnico de infraestructura de INDEPORTES Antioquia, en los componentes arquitectónicos, técnico, presupuestal, social, ambiental y predial. De esta manera se garantiza la viabilidad de las propuestas y unas intervenciones con condiciones adecuadas en accesibilidad, funcionalidad y seguridad.

Estos proyectos de cofinanciación responden a los procesos de acuerdos municipales de

ejecución, viabilidad y complementarios firmados en los años 2020 y 2021.

Para el año 2021 se ejecutaron las obras de Cisneros con 1.344 m2 y San Luis con 1.244 m2 para un total de 2.588 m2. Para la vigencia 2022 se ejecutaron 7.161 m2, estas obras previstas fueron el resultado de la gestión de los acuerdos municipales; los cuales además se encuentran en diferentes momentos según los avances que ha realizado cada entidad territorial. También es de anotar, que los recursos para estos proyectos se ejecutan a través de contratos interadministrativos donde la contratación de las obras es responsabilidad de cada municipio y/o distrito.

A continuación, se relacionan los proyectos de cofinanciación que han alcanzado el 100% en su ejecución de obra:

Proyectos cofinancian para el mantenimiento, adecuación o construcción de escenarios deportivos y recreativos en el Departamento de Antioquia.

SUBREGIÓN	MUNICIPIO	TIPO DE PROYECTO	NOMBRE PROYECTO	m <sup>2</sup>
Nordeste	Cisneros	Acuerdo municipal viabilidad	Mejoramiento del escenario deportivo en el barrio Catacas del municipio de Cisneros.	1344
Oriente	San Luis	Acuerdo municipal ejecución	Mantenimiento de la infraestructura física de la placa polideportiva la cascada en el área urbana de San Luis.	1244
Oriente	El Peñol	Acuerdo municipal ejecución	Mejoramiento de la infraestructura de la placa polideportiva de la vereda concordia del municipio el Peñol	276
Magdalena medio	Puerto Nare	Acuerdo municipal viabilidad	Construcción de losa de piso y dotación del coliseo cubierto de la cabecera municipal de Puerto Nare.	770
Magdalena medio	Puerto Triunfo	Acuerdo municipal gestión	Adecuación placa polideportiva corregimiento Doradal del municipio de Puerto Triunfo.	665
Norte	Campamento	Acuerdo municipal viabilidad	Construcción de la placa polideportiva de la vereda San Roque del municipio de Campamento.	770
Suroeste	Betulia	Acuerdo municipal complementario	Mejoramiento del coliseo Mario Gil (instalación cubierta- sistema hidrosanitario)	1236
Occidente	Ebéjico	Acuerdo municipal ejecución	Remodelación de la cancha principal del corregimiento de Sevilla del municipio de Ebéjico.	1050
Occidente	Frontino	Iniciativa municipal	Mejoramiento del cerramiento en malla eslabonada de la cancha de la unidad deportiva la Mandarina.	975
Urabá	Mutatá	Acuerdo municipal ejecución	Construcción de gimnasio para la práctica de halterofilia en el municipio de Mutatá,	80
Bajo cauca	Nechí	Acuerdo municipal viabilidad	Mejoramiento de la infraestructura física del coliseo cubierto en el área urbana del municipio de Nechí	250
Suroeste	Venecia	Acuerdo municipal ejecución	Mejoramiento de doce (12) placas polideportivas en zona urbana y rural del municipio de Venecia	1089

Fuente: Elaboración propia. INDEPORTES Antioquia 2022.

Por otra parte, existen proyectos de gestión específica de INDEPORTES Antioquia que se encuentran en etapa de ejecución, tales como la fase 3 del Parque Metropolitano Tulio Ospina en

el municipio de Bello y la cancha intermunicipal en el municipio de Itagüí; y otros proyectos se encuentran en etapa precontractual como son las adecuaciones y construcciones de escenarios

deportivos en los municipios de Frontino, Guadalupe, Santo Domingo y Toledo.

Con respecto a la gestión de las Unidades de Vida de Antioquia (UVA), INDEPORTES Antioquia ha asistido técnicamente las etapas de estudios y diseños con profesionales para la gestión y revisión de los siguientes proyectos U.V.A: 1). La Ceja en la subregión del Oriente. 2) Puerto Berrío en la subregión del Magdalena Medio. 3) San Jerónimo en la subregión Occidente. 4) Caracolí en la subregión del Magdalena Medio. Así mismo, se encuentran seleccionados los siguientes municipios para el desarrollo del proyecto U.V.A, cuyo proceso de

viabilidad técnica en la vigencia 2022 fue acompañado por INDEPORTES Antioquia y las obras serán ejecutadas con recursos de la secretaria de Infraestructura Física en la vigencia 2023. Estas son: 1). La Unión en la subregión del Oriente. 2) Carepa en la subregión del Urabá. 3). San Pedro de los Milagros en la subregión del Norte.

Por su parte, en el centro de alto rendimiento de Urabá, se avanza en el municipio de Apartadó, la primera fase de la construcción, con el fin de fortalecer la infraestructura deportiva para los atletas y Para-Aletas.

### Avance de la gestión de productos e inversión 2022

Indicadores de producto según gestión por subregiones – 2022											
Indicadores de producto	Unidad	Valle de Aburrá	Oriente	Urabá	Suroeste	Norte	Bajo Cauca	Occidente	Nordeste	Magdalena Medio	SD*
Infraestructura deportiva nueva, existente, para remodelar, adecuar o dotar	m <sup>2</sup>	0	276	80	2325	770	250	2025	0	1435	0
Unidades de Vida de Antioquia (UVA) instaladas	#	NA	0	0	NA	0	NA	0	NA	0	0
Centro de Alto Rendimiento de Urabá construido	%	NA	NA	0	NA	NA	NA	NA	NA	NA	NA

**Observación:** El logro total del indicador se encuentra registrado en el Plan Indicativo 2022 adjunto a este informe.

**SD\*:** Bienes o servicios de los cuales no se cuenta con el dato de su territorialización, o que son de naturaleza departamental, pero suman al total del indicador de producto.

Inversión del programa según subregiones - 2022										
TIPO RECURSO	Subtotal Programa	Valle de Aburrá	Oriente	Urabá	Suroeste	Norte	Bajo Cauca	Occidente	Nordeste	Magdalena Medio
Recursos propios	\$29.536	\$18.677	\$1.000	\$5.324	NA	\$2.675	NA	\$1.174	\$686	NA
Recursos de gestión (regalías, aportes municipales, nacionales, etc)	NA	NA	NA	NA	NA	NA	NA	NA	NA	NA
<b>TOTAL</b>	\$29.536	\$24.211	NA	\$5.324	NA	NA	NA	NA	NA	NA

**Observación:** cifras en millones de pesos.

El total de la inversión del programa, puede no ser igual a la suma de los subtotales por subregión. Dado que existen recursos cuya inversión es de nivel departamental.



### 3.2. Componente 2: Sostenibilidad ambiental y resiliencia al cambio climático

#### 3.2.1. Programa 1: Mitigación y adaptación al cambio climático



**ARRIBA ANTIOQUIA**  
Alianza para la reactivación  
y revitalización de Antioquia



**EMERGENCIA  
CLIMÁTICA**



**PROGRAMAS DE  
DESARROLLO CON  
ENFOQUE TERRITORIAL**

#### Avance en los indicadores de resultado 2022

Nombre Dependencia	Nombre del Indicador de Resultado	Unidad de Medida	Meta Plan 2023	Meta 2022	Logro 2022	Avance Meta 2023
Secretaría de Ambiente y Sostenibilidad	Estrategia departamental implementada, en el marco del Plan Integral de Cambio Climático (PICCA)	Porcentaje	100%	78%	78%	78%

ODS movilizado(s) por este programa:



En la vigencia 2022 se avanzó un 20,0% en la meta del indicador “Estrategia departamental implementada”, en el marco del Plan Integral de Cambio Climático (PICCA), logrando un consolidado de 90,0%. Este avance corresponde a:

- Plan de trabajo del Comité Técnico de Cambio Climático: se realizaron tres sesiones en el año, donde se trabajó de manera articulada para la consolidación del segundo reporte de avance de la estrategia de emergencia climática y la implementación de acciones en el periodo (2,0%).
- Avances Comité Científico de Cambio Climático de 2021: se llevaron a cabo cinco (5) sesiones de estudio, enfocadas en las líneas: Energía y transporte, Agricultura Resiliente y la divulgación y discusión del último informe del IPCC, lo que permitió recopilar aportes de los científicos para la implementación de acciones de la emergencia climática (3,0%).
- Fortalecimiento del Nodo Regional de Cambio Climático: se adelantaron reuniones del comité técnico y directivo, y la articulación entre actores para avanzar en la consolidación del Sistema de Monitoreo, Reporte y Verificación -MRV- para el territorio Antioqueño (5,0%).

- Cierre del segundo reporte de avance de la estrategia de la emergencia climática, con respecto a las acciones adelantadas en el Plan Integral de Cambio Climático (PICCA) para la vigencia 2021, y se consolidaron los avances con proyecciones a 31 de diciembre de 2022, para preparar el reporte siguiente (3,0%).
- Por otro lado, se avanzó en la implementación de dos (2) acciones en el marco del Plan Integral de Cambio Climático, correspondiente a la Secretaría de Ambiente y Sostenibilidad, que son: realización de la Convención Internacional de la Emergencia Climática, Antioquia 2022 y la consolidación de la estrategia de economía circular del departamento (7%).

En el año 2022 fueron implementados cuatro (4) de los 15 mecanismos para el control a la deforestación en Antioquia. A continuación, se especifican cuáles acciones, estrategias o iniciativas se avanzaron en cada mecanismo:

#### Mecanismo 4

**Impulso a los acuerdos cero-deforestación en las cadenas productivas:** Con el apoyo del Instituto Global para el Crecimiento Verde, se

definieron acciones para impulsar los acuerdos de cero deforestación de la cadena cárnica, de manera articulada con la Secretaría de Agricultura y Desarrollo Rural y Corantioquia. A través de la contratación de una consultoría, se espera para el 2022, empezar el proceso de territorialización del Acuerdo Nacional de Cero Deforestación de Carne para Antioquia.

### Mecanismo 7

#### Fortalecimiento de la gobernanza forestal local:

La Secretaría de Ambiente y Sostenibilidad hizo parte de dos ferias para impulsar la gobernanza forestal local en el departamento:

Participación en el Encuentro Forestal el 18 de mayo del 2022, en el marco del proyecto “Fortalecimiento de la Gobernanza Forestal en Colombia”, de manera articulada con GGGI, WWF y Corantioquia, en donde participaron las iniciativas de forestería comunitaria ubicadas en el Núcleo Nordeste Antioqueño.

Participación en la feria Expobosques liderada por la GIZ, el Ministerio de Agricultura y Desarrollo Rural y GGGI llevada a cabo en Villavicencio, los días cuatro (4) y cinco (5) de octubre del 2022. Esta feria se realizó en el marco del proyecto “ProBosques” de la Deutsche Gesellschaft für Internationale Zusammenarbeit (GIZ) GmbH por encargo del Ministerio Federal para la Cooperación Económica y Desarrollo de Alemania (BMZ). El proyecto tiene como objetivo establecer y consolidar cadenas de valor para productos maderables y no maderables como una opción importante para crear alternativas legales y sostenibles de ingresos a partir de los recursos forestales. En esta feria, participaron las iniciativas del Núcleo Nordeste Antioqueño, y Vigía del Fuerte donde compartieron sus saberes sobre historia, objetivos, actividades, impactos y aporte que realizan al manejo forestal sostenible a otros representantes y público.

### Mecanismo 8

#### Impulso a los acuerdos comunitarios de conservación:

La secretaria de Ambiente y Sostenibilidad formuló un proyecto para desarrollar contratos de conservación natural en la zona de reserva de la Ley Segunda en el Bajo Cauca y Nordeste de Antioquia. El proyecto fue presentado a los Fondos de Regalías sin

embargo en el proceso de selección en esta versión no continuó por lo cual se seguirá intentando en otros momentos obtener dicha financiación.

### Mecanismo 13

#### Implementación del catastro multipropósito como herramienta para el control de la deforestación:

Desde la Gobernación de Antioquia se han realizado actividades catastrales en 20 entidades territoriales para su contribución. Además, en el marco del proyecto de actualización cartográfica, financiado por regalías, se va a realizar un levantamiento cartográfico de 66. Asimismo, se está desarrollando el proyecto “Territorios Forestales Sostenibles” con cooperación del Reino Unido, el cual busca la actualización completa (zona urbana y rural) del catastro de tres (3) municipios de Antioquia: El Bagre, Zaragoza y Segovia, así como la actualización parcial (solo urbana o rural) de los municipios de la zona del PNN Paramillo, entre los que se encuentran algunos de Antioquia y otros de Córdoba.

El proyecto de recuperación de Áreas Degradadas tiene como meta la intervención de 10.000 hectáreas en la subregión del Bajo Cauca antioqueño. Esta iniciativa se ha desarrollado con la participación de FondoPaz, EPM, Corantioquia, Ministerio de Ambiente y Desarrollo Sostenible, Secretaría de Minas, Secretaría de Ambiente y Sostenibilidad y la Reforestadora Integral de Antioquia RIA S. A. Para la vigencia 2020-2021 se lograron intervenir 439,3 hectáreas, 184,3 hectáreas mediante sistemas forestales mixtos, 78 hectáreas con sistemas de recuperación y 177 hectáreas con sistemas de corredores de conectividad ecológica, con un total de \$4.407.000.000 y con la participación de estos actores. Para la vigencia 2021-2022, a través de un convenio con el Ministerio de Ambiente y Desarrollo Sostenible (MADS) por \$10.000.000.000 se intervinieron 989,10 hectáreas en el Bajo Cauca antioqueño, en predios degradados por la extracción ilícita de minerales y otros factores en la subregión, incluyendo resguardos indígenas, consejos comunitarios, predios públicos y privados. En total se cuenta con 1.858,2, hectáreas intervenidas.



Indicadores de producto según gestión por subregiones - 2022											
Indicadores de producto	Unidad	Valle de Aburrá	Oriente	Urabá	Suroeste	Norte	Bajo Cauca	Occidente	Nordeste	Magdalena Medio	SD*
deforestación y las actividades ilícitas ambientales, implementados											
Áreas en zonas degradadas, recuperadas a través de proyectos apoyados	ha	0	0	0	0	0	1.858,2	0	0	0	0
Sistema Interoperativo de MRV*** para Antioquia, articulado con los sistemas Nacionales	%	NA	NA	NA	NA	NA	NA	NA	NA	NA	85%
Alianza para la sostenibilidad, la mitigación y adaptación al cambio climático, constituida	#	NA	NA	NA	NA	NA	NA	NA	NA	NA	25%

**Observación:** El logro total del indicador se encuentra registrado en el Plan Indicativo 2022 adjunto a este informe.

**SD\*:** Bienes o servicios de los cuales no se cuenta con el dato de su territorialización, o que son de naturaleza departamental, pero suman al total del indicador de producto.

\*\*Este indicador es responsabilidad de toda la Administración Departamental. La Secretaría de Ambiente y Sostenibilidad asumirá el reporte del indicador y las acciones de su competencia. Si bien se realizaron actividades en algunas entidades territoriales, las acciones buscan tener impacto departamental. \*\*\* Medir (M), Reportar (R) y Verificar (V).

Inversión del programa según subregiones - 2022										
TIPO RECURSO	Subtotal Programa	Valle de Aburrá	Oriente	Urabá	Suroeste	Norte	Bajo Cauca	Occidente	Nordeste	Magdalena Medio
Recursos propios	1.713,4	662,2	131,4	131,4	131,4	131,4	131,4	131,4	131,4	131,4
Recursos de gestión (regalías, aportes municipales, nacionales, etc.)	9.085,4	NA	NA	38,38	38,38	38,38	NA	38,38	NA	38,38
<b>TOTAL</b>	<b>10.799</b>	<b>940,58</b>	<b>169,8</b>	<b>169,8</b>	<b>169,8</b>	<b>169,8</b>	<b>8.669,8</b>	<b>169,8</b>	<b>169,8</b>	<b>169,8</b>

**Observación:** cifras en millones de pesos.

El total de la inversión del programa, puede no ser igual a la suma de los subtotales por subregión. Dado que existen recursos cuya inversión es de nivel departamental.

### 3.2. Componente 2: Sostenibilidad ambiental y resiliencia al cambio climático

#### 3.2.2. Programa 2: Ecosistemas estratégicos y corredores ecológicos para la preservación de la biodiversidad



EMERGENCIA CLIMÁTICA



PROGRAMAS DE DESARROLLO CON ENFOQUE TERRITORIAL

## Avance en los indicadores de resultado 2022

Nombre Dependencia	Nombre del Indicador de Resultado	Unidad de Medida	Meta Plan 2023	Meta 2022	Logro 2022	% Avance Meta 2023
Secretaría de Ambiente y Sostenibilidad	Estrategia departamental implementada, en el marco del Plan Integral de Cambio Climático (PICCA)	Porcentaje	100%	78%	78%	78%
Secretaría de Ambiente y Sostenibilidad	Áreas declaradas dentro del Sistema Departamental de Áreas Protegidas - SIDAP	Hectáreas	989.948	917.002	917.002	51.37%

ODS movilizado(s) por este programa:



Se ha realizado la recuperación de 572,7 hectáreas, en 14 municipios mediante la

reforestación en predios ubicados en áreas en ecosistemas estratégicos y/o áreas protegidas.

PREDIOS	MUNICIPIO	ÁREA PROTEGIDA Y/O SISTEMAS ESTRATEGICOS	AÑO INTERVENCIÓN	HECTAREAS INTERVENIDAS
1	Anzá	Corredores las Alegrías	2021	40
2	Belmira	Sistema de Paramos y Bosques Altoandinos del Noroccidente Medio Antioqueño	2021	35
3	Betulia	Cuchilla Cerro Plateado Alto San José	2021	32
4	Ciudad Bolívar	Farallones del Citara	2021	38
5	Cocorná	Sistema Viaho Guayabal	2021	40
6	Cocorná	Sistema Viaho Guayabal	2022	45,7
7	Entrerriós	Sistema de Paramos y Bosques Altoandinos del Noroccidente Medio Antioqueño	2021	79
8	Liborina	Sistema de Paramos y Bosques Altoandinos del Noroccidente Medio Antioqueño	2021	40
9	Sabanalarga	Sistema de Paramos y Bosques Altoandinos del Noroccidente Medio Antioqueño	2021	71,1
10	San Luis	La Tebaida	2021	40
11	Sonsón	Paramo de Vida Maitama- Sonsón	2021	25
12	Sonsón	Paramo de Vida Maitama- Sonsón	2022	6
13	Támesis	Cuchilla Jardín Támesis	2021	17
14	Támesis	Cuchilla Jardín Támesis	2022	10
15	Tarso	Nubes Trocha Capota	2021	31
16	Urrao	De Urrao	2021	12,9
17	Valdivia	Alto de Ventanas	2021	10
<b>Total</b>	<b>14</b>	<b>12</b>		<b>572,7</b>

A través del proyecto denominado “Implementación de estrategias de conservación de la biodiversidad en los ecosistemas estratégicos de Antioquia” se aportó positivamente al cumplimiento de los siguientes indicadores:

“Áreas declaradas dentro del Sistema Departamental de Áreas Protegidas – SIDAP”, con respecto a este indicador, es importante aclarar que, durante el año 2022, las autoridades ambientales de Antioquia no declararon nuevas áreas protegidas de carácter regional.

La estrategia 2022 del “Sistema Departamental de Áreas Protegidas de Antioquia (SIDAP)” se ejecutó desde la Alianza Unidos por el Planeta, donde se destaca la realización de las siguientes actividades:

- Feria del Oso Andino y el Páramo en los municipios de Ituango, Peque, Urrao y Betania.
- Desarrollo de guías técnicas y de talleres de capacitación en procesos de siembra inteligente.
- Taller para análisis de riesgos climáticos como aporte a los planes de manejo de las Reservas Naturales de la Sociedad Civil (RNSC). En este taller participaron los municipios y distritos de: Támesis, Necoclí, Andes, San Carlos, Medellín, Ituango, Urrao, Mutatá, Yondó, Alejandría y Turbo.
- Desarrollo del micrositio del SIDAP (el cual configura un portal de información ambiental con hipervínculos a páginas locales, regionales y nacionales).
- Desarrollo de un evento tipo simposio para el SIDAP liderado con el municipio de Envigado.
- Reuniones de priorización de corredores de conectividad para la realización de procesos de siembra y otras reuniones de gestión del SIDAP.
- Aporte al cumplimiento de las ordenanzas de manglares, corredores biológicos, protección del corredor del oso andino y protección de los páramos.

En el indicador denominado “Corredores biológicos y/o de polinización delimitados en el marco del Sistema Departamental de Áreas

Protegidas de Antioquia (SIDAP)”, en el año 2021 se celebró el contrato de prestación de servicios profesionales N° 4600012276 para modelar las redes ecológicas del departamento de Antioquia, con el fin de fortalecer la estructura ecológica adaptativa del Plan de Ordenamiento Departamental (POD), en el marco del Sistema Departamental de Áreas Protegidas de Antioquia SIDAP, desde este contrato se determinaron varios corredores de importancia en Antioquia, por tanto el indicador se considera cumplido.

El indicador “Portal de información ambiental inter operativo con las plataformas nacionales y regionales, implementado”, se considera que el año 2022 se logró un avance significativo con el desarrollo del micrositio del Sistema Departamental de Áreas Protegidas de Antioquia SIDAP (el cual configura un portal de información ambiental con hipervínculos a páginas locales, regionales y nacionales); se aclara que este indicador se considerará cumplido cuando se consolide y salga en operación la propuesta Territorio Antioquia en 2023, liderado por el Departamento Administrativo de Planeación departamental.

En relación a los ecosistemas marino-costeros se recuperaron 198 hectáreas en el 2022, lo que permitió el cumplimiento de la meta en la vigencia a través del convenio con el cual se intervinieron siete (7) hectáreas en el municipio de San Juan de Urabá, quince (15) hectáreas en Necoclí y ciento setenta y seis (175,9) hectáreas en el Distrito de Turbo.

Con un convenio de apoyo y fortalecimiento a negocios verdes en la jurisdicción de la corporación autónoma regional Cornare, se lograron fortalecer cinco (5) negocios verdes en este período para un total de 10 en lo que va del cuatrenio, mediante procesos de capacitación, acompañamiento, fortalecimiento y promoción de los mismos. Los negocios verdes apoyados son:

Negocios verdes en la jurisdicción de Cornare.

N°	Razón Social	Descripción	Subsector	Municipio	Área Protegida
1	Refugio de Montaña Tierra Dulce	Servicio de alojamiento rural, servicios ecoturísticos	Agroturismo	San Carlos	DRMI Las Camalias
2	Reserva ecoparques Los Saltos	Ecoturismo y agroturismo, ruta ecoturística, huerta agroforestal, y	Ecoturismo	Abejorral	Las cascadas y el Salto del Buey

N°	Razón Social	Descripción	Subsector	Municipio	Área Protegida
3	Reserva Tahamíes	reserva de la sociedad civil Servicio de Alojamiento Rural, Servicios Ecoturísticos	Ecoturismo	Guarne	DRMI Embalse Peñol-Guatapé y Cuenca Alta del Río Guatapé
4	Café Terciao	Producción de café, derivados, y oferta ecoturística	Alimentos y Agroindustria	San Carlos	DRMI Embalse Peñol-Guatapé y Cuenca Alta del Río Guatapé
5	Empresa el Palmar S.A.S Zomac	Producción, Transformación y Comercialización de Panela y oferta Ecoturística	Agroindustria y Ecoturismo	San Rafael	RFPR Playas

Fuente: Informe anual del Convenio con Cornare, 2022

A estos negocios verdes, en visitas de campo, se les planteó e implementó un plan de mejora para lograr su fortalecimiento.

El esquema de Pagos por Servicios Ambientales (PSA) realizado por la Secretaría de Ambiente y Sostenibilidad, conserva las hectáreas de bosque que propenden por el cuidado y la regulación de las áreas protegidas y/o ecosistemas estratégicos del Departamento, es así como por medio de la compensación a familias campesinas, comunidades indígenas y/o comunidades afrodescendientes habitantes de cuencas abastecedoras de acueductos o ecosistemas estratégicos definidos por la autoridad ambiental correspondiente, se conservan 225,3 hectáreas de bosque.

Durante el año 2022, mediante las estrategias CERCA (Comunidades Empoderadas Regiones

Conservadas Ambientalmente) se han firmado 163 acuerdos voluntarios de conservación para promover en la jurisdicción de Cornare la protección de ecosistemas estratégicos (áreas protegidas y corredores biológicos y de conectividad) y predios públicos en cuencas abastecedoras de acueductos. En total se proyectó la vigilancia y control a 31 de diciembre de 2022 de 71.749 hectáreas.

De las hectáreas que se han cofinanciado para la protección de fuentes abastecedoras durante la actual administración, se tienen 589,294 hectáreas en ecosistemas estratégicos y/o áreas protegidas en los municipios de Ciudad Bolívar, El Carmen de Viboral, Liborina, Entreríos, Támesis, Sonsón, Abejorral, San Carlos, La Unión, Betulia y Santa Fé de Antioquia.

### Avance de la gestión de productos e inversión 2022

Indicadores de producto según gestión por subregiones - 2022											
Indicadores de producto	Unidad	Valle de Aburrá	Oriente	Urabá	Suroeste	Norte	Bajo Cauca	Occidente	Nordeste	Magdalena Medio	SD*
Áreas en ecosistemas estratégicos y/o áreas protegidas adquiridas	ha	NP	159,6	NP	112,0	94,4	NP	223,0	NP	NP	NA
Áreas en ecosistemas estratégicos y/o áreas protegidas	ha	0	156,7	0	140,9	124	0	151,1	0	0	0







Indicadores de producto según gestión por subregiones - 2022											
Indicadores de producto	Unidad	Valle de Aburrá	Oriente	Urabá	Suroeste	Norte	Bajo Cauca	Occidente	Nordeste	Magdalena Medio	SD*
de nuevas áreas											
Corredores biológicos y/o de polinización delimitados en el marco del Sistema Departamental de Áreas Protegidas (SIDAP)	#	NA	NA	NA	NA	NA	NA	NA	NA	NA	1
Portal de información ambiental inter operativo con las plataformas nacionales y regionales, implementado	%	NA	NA	NA	NA	NA	NA	NA	NA	NA	100 %
Proyectos de negocios verdes en áreas protegidas y/o ecosistemas estratégicos, apoyados	#	0	5	0	0	0	0	0	0	0	0
Áreas bajo esquema de Pago por Servicios Ambientales (PSA) en las áreas protegidas y/o ecosistemas estratégicos, implementadas	ha	0	173,3	0	0	0	0	0	52	0	0
Áreas en ecosistemas estratégicos y/o áreas protegidas vigiladas y controladas	ha	0	69.201	0	0	0	0	0	2.549	0	0

**Observación:** El logro total del indicador se encuentra registrado en el Plan Indicativo 2022 adjunto a este informe.

SD\*: Bienes o servicios de los cuales no se cuenta con el dato de su territorialización, o que son de naturaleza departamental, pero suman al total del indicador de producto.

Inversión del programa según subregiones - 2022										
TIPO RECURSO	Subtotal Programa	Valle de Aburrá	Oriente	Urabá	Suroeste	Norte	Bajo Cauca	Occidente	Nordeste	Magdalena Medio
Recursos propios	1.694,2	44,3	64,3	44,3	114,3	1.205,1	44,3	44,3	44,3	44,3
Recursos de gestión (regalías, aportes municipales, nacionales, etc.)	261,6	7,6	69,6	7,6	32,2	106,3	7,6	7,6	7,6	7,6
<b>TOTAL</b>	<b>1.955,8</b>	<b>51,9</b>	<b>133,9</b>	<b>51,9</b>	<b>146,5</b>	<b>1.311,4</b>	<b>51,9</b>	<b>51,9</b>	<b>51,9</b>	<b>51,9</b>

Observación: cifras en millones de pesos.

El total de la inversión del programa, puede no ser igual a la suma de los subtotaes por subregión. Dado que existen recursos cuya inversión es de nivel departamental.

### 3.2. Componente 2: Sostenibilidad ambiental y resiliencia al cambio climático

#### 3.2.3. Programa 3: Cuidado de nuestros ecosistemas hídricos



ARRIBA ANTIOQUIA  
Alianza para la reactivación  
y revitalización de Antioquia



EMERGENCIA  
CLIMÁTICA



PROGRAMAS DE  
DESARROLLO CON  
ENFOQUE TERRITORIAL

### Avance en los indicadores de resultado 2022

Nombre Dependencia	Nombre del Indicador de Resultado	Unidad de Medida	Meta Plan 2023	Meta 2022	Logro 2022	% Avance Meta 2023
Secretaría de Ambiente y Sostenibilidad	Áreas para la protección de fuentes abastecedoras de acueductos, incrementadas	Hectáreas	71.900	300	52.456	246%
Secretaría de Ambiente y Sostenibilidad	Planes de Acción Departamental de las Sentencias T622 de 2016 Río Atrato y 038 de 2019 Río Cauca, implementados	Porcentaje	100,0%	80,0%	80%	80%

ODS movilizado(s) por este programa:



Se cofinanció la adquisición de 212,09 hectáreas en esta vigencia para la protección de fuentes abastecedoras de acueductos municipales en los municipios: Guatapé, San Carlos, La Unión, El

Peñol, Urrao, Betulia, Guarne y Santa Fe de Antioquia, para un total de 1.327 ha en el periodo 2020-2022.



Encuentro de familias de Pago por Servicios Ambientales  
Urabá, municipio de Arboletes  
Secretaría de Ambiente y Sostenibilidad

Mediante la estrategia Guardacuenas durante el año 2022 se han contratado 47 Guardacuenas distribuidos en las subregiones de Magdalena Medio, Nordeste, Norte, Occidente, Suroeste, Urabá y Valle de Aburra para promover la protección de las cuencas abastecedoras de acueductos en el departamento de Antioquia. En total se proyectó la vigilancia y control a 31 de diciembre de 2022 de 34.38 hectáreas en predios públicos abastecedores.

A través del programa de Iniciativas y Estímulos Unidos por la Participación 2022, y con la Junta de Acción Comunal Bodegas del municipio de

Puerto Triunfo se implementó un (1) proyecto asociado a las fuentes abastecedoras de acueducto enmarcados en los planes de ordenación y manejo de cuencas hidrográficas (POMCAS), el cual consistía en acciones de reforestación, cerramiento y educación ambiental para la protección y fortalecimiento de la cuenca hidrográfica del río San Bartolo.

Se ha implementado una (1) actividad asociada al cumplimiento del artículo 111 de la ley 99 de 1993 que consiste en la contratación de un equipo de trabajo para la implementación del procedimiento de cofinanciación para la adquisición de predios de importancia estratégica para la conservación del recurso hídrico, el cual se desarrolla a través de las siguientes etapas:

postulación de predios, revisión de documentos de los predios postulados, verificar la pre-viabilidad jurídica, apoyo de la gestión de la viabilidad ambiental, comprobar la viabilidad ambiental, expedición resolución de corrección de área, realizar estudio de títulos, elaborar los avalúos comerciales corporativos, hacer la audiencia de negociación voluntaria y elaborar el convenio.

Este año se implementaron más de siete (7) acciones enmarcas en el cumplimiento de las Sentencias T-622 de 2016 río Atrato y 038 de 2019 río Cauca como:

1. Pago por Servicios Ambientales,
2. Cofinanciación para la adquisición de predios de importancia estratégica para la conservación del recurso hídrico en los municipios de Betulia y la Unión que hacen parte de la cuenca hidrográfica del río Cauca, y en el municipio de Urao para la cuenca del río Atrato.
3. Las siembras articuladas a través de la alianza Unidos por el Planeta.
4. Avance Plan estratégico de la RAP de los dos Mares y proceso de contratación para la formulación del Plan Estratégico Unidos por el Atrato,
5. Asesoría y asistencia técnica para el diseño e implementación de acciones y planes de prevención y protección a líderes o defensores de derechos humanos.





Indicadores de producto según gestión por subregiones - 2022											
Indicadores de producto	Unidad	Valle de Aburrá	Oriente	Urabá	Suroeste	Norte	Bajo Cauca	Occidente	Nordeste	Magdalen a Medio	SD*
Áreas para la protección de fuentes abastecedoras de acueductos, recuperadas	ha	0	52,7	117	137,3	45	0	13,1	0	0	NA
Acciones enmarcadas en el cumplimiento de las sentencias T-622 de 2016 Río Atrato y 038 de 2019 Río Cauca, implementadas	#	0	0	4	1	0	2	0	0	0	NA

**Observación:** El logro total del indicador se encuentra registrado en el Plan Indicativo 2022 adjunto a este informe.

**SD\*:** Bienes o servicios de los cuales no se cuenta con el dato de su territorialización, o que son de naturaleza departamental, pero suman al total del indicador de producto.

Inversión del programa según subregiones - 2022										
TIPO RECURSO	Subtotal Programa	Valle de Aburrá	Oriente	Urabá	Suroeste	Norte	Bajo Cauca	Occidente	Nordeste	Magdalen a Medio
Recursos propios	16.692,4	975,4	4.814,5	1.465,2	3.842,7	1.024,7	942,2	1.742,6	1.024,7	860,1
Recursos de gestión (regalías, aportes municipales, nacionales, etc.)	6.075	296,7	2.879,3	532,1	744,9	346	197,3	584,2	346	148,3
<b>TOTAL</b>	<b>22.767,5</b>	<b>1.272,1</b>	<b>7.693,8</b>	<b>1.997,3</b>	<b>4.587,6</b>	<b>1.370,7</b>	<b>1.139,6</b>	<b>2.326,9</b>	<b>1.370,7</b>	<b>1.008,5</b>

**Observación:** cifras en millones de pesos.

El total de la inversión del programa, puede no ser igual a la suma de los subtotales por subregión. Dado que existen recursos cuya inversión es de nivel departamental.

### 3.2. Componente 2: Sostenibilidad ambiental y resiliencia al cambio climático

#### 3.2.4. Programa 4: Cultura del cuidado ambiental y fortalecimiento institucional para la resiliencia al cambio climático



**ARRIBA ANTIOQUIA**  
Alianza para la reactivación y revitalización de Antioquia



**EMERGENCIA CLIMÁTICA**



**PROGRAMAS DE DESARROLLO CON ENFOQUE TERRITORIAL**



**ANTIOQUIA RESILIENTE**

Avance en los indicadores de resultado 2022

Nombre Dependencia	Nombre del Indicador de Resultado	Unidad de Medida	Meta Plan 2023	Meta 2022	Logro 2022	% Avance Meta 2023
Secretaría de Ambiente y Sostenibilidad	Estrategia departamental implementada, en el marco del Plan Integral de Cambio Climático (PICCA)	Porcentaje	100%	78%	78%	78%

ODS movilizado(s) por este programa:



Las acciones desarrolladas en los territorios desde el programa han fortalecido los procesos de cultura ciudadana a través de las reflexiones por el cuidado y la protección de los territorios y los ecosistemas, desde el marco de la sostenibilidad y la participación y teniendo como base fundamental la declaratoria de la emergencia climática. Es así como con los participantes se han construido reflexiones fundamentales hacia una ciudadanía responsable en la toma de decisiones frente al manejo sostenible del ambiente y la gobernanza en la gestión ambiental del territorio. Todas las acciones desarrolladas han sido coordinadas, y a la vez han contado con una amplia participación de las autoridades locales, ambientales locales y regionales, academia, mesas ambientales, Juntas de Acción Comunal; organizaciones sociales, ambientales, culturales y ciudadanía en general.

En el marco de la Alianza Unidos por el Planeta, liderada por la gobernación de Antioquia y WWF-Colombia se construyó de manera participativa y contextualizada la caja de herramientas que fue presentada a las instituciones públicas y privadas, sociedad civil, académica y ambiental. Esta caja representa para Antioquia un recurso didáctico, lúdico y educativo que no solo apoya los procesos de formación al interior de cada uno de los programas y proyectos que lidera la Secretaría de Ambiente y Sostenibilidad sino, también a los que implementan las diferentes instituciones públicas y privadas comprometidas con la sostenibilidad ambiental del territorio.

Dentro de las estrategias implementadas se llevó a cabo el proceso de formación a formadores en

las entidades territoriales de Medellín, Apartadó, Cauca y La Pintada; que tiene como propósito fortalecer las capacidades en técnicas de educación ambiental para los actores ambientales, desde los procesos que se desarrollan en la Secretaría de Ambiente y Sostenibilidad y la Secretaría de Turismo de la Gobernación de Antioquia y demás actores ambientales y funcionarios de los municipios y/o distritos.

Como complemento a estos procesos formativos se apoyó a diferentes organizaciones sociales y ambientales para que realizaran la transferencia de conocimientos en sus territorios como una iniciativa de educación ambiental comunitaria en los municipios de San Juan de Urabá, Necoclí, Buitrago, Arboletes, con las comunidades del corregimiento San Miguel del Tigre y Yondó, donde se intercambiaron experiencias entre organizaciones, academia e instituciones en torno a la protección del agua y la biodiversidad en la Reserva Campesina del valle del Río Cimitarra.

En lo relacionado con asesorías virtuales, se acompañó a las entidades territoriales del departamento en un proceso de capacitación para la formulación, actualización e implementación de los Planes de Educación Ambiental Municipal (PEAM) y se promovió la integración de la emergencia climática en dichos instrumentos. Lo anterior, buscando fortalecer a los Comités Interinstitucionales de Educación Ambiental Municipal (CIDEAM) como garantes de la gestión educativa ambiental municipal y

articuladores de las acciones educativas ambientales locales frente a la emergencia climática.

Dentro de otras estrategias ambientales se llevó a cabo las jornadas presenciales de educación ambiental, las cuales se realizaron en las entidades territoriales de Santuario, Remedios, Buriticá, Angostura, Puerto Berrío, Arboletes, Medellín, Guarne, Yondó, Sonsón, Apartadó, Amagá y Entreríos. Estos procesos formativos permitieron en los participantes, fortalecer las aptitudes para el desarrollo de acciones de educación ambiental en el marco de la emergencia climática.

En el transcurso del año se realizaron 9 foros académicos donde aliados como las universidades en cabeza de las universidades del G8, gremios y empresas unieron esfuerzos para hacer realidad estos espacios de diálogo como un preámbulo al camino de seguir en la realización de la Convención Internacional de Emergencia Climática. En estos foros participaron un total de 739 personas de los cuales 318 eran hombres y 421 mujeres.

La Gobernación de Antioquia, realizó la semana educativa para el control de la deforestación y la conservación de los bosques en el municipio de Remedios entre el 29 de agosto y el 2 de septiembre; igualmente se llevó a cabo, en los municipios de Yondó y Sonsón, entre el 3 y 7 de octubre y el 18 y 21 de octubre de 2022 respectivamente. Esta actividad fue liderada por la Secretaría de Ambiente y Sostenibilidad e implementada a través de la Alianza Unidos por el Planeta (estrategia que opera WWF). Para el desarrollo de esta semana, se contó con el apoyo del Instituto Global para el Crecimiento Verde (Organismo de Cooperación Internacional Coreano - GGGI), Corantioquia, Cornare y los municipios; al igual que el apoyo de la Fundación Con Vida.

Estos espacios de diálogo e intercambio de conocimiento entre representantes de la comunidad, instituciones y gremios permitieron un llamado a la acción por parte de los participantes y sus organizaciones para fortalecer estrategias de control de la deforestación desde distintos niveles y sectores.

De manera participativa con la comunidad, se elaboró un mural en cada entidad territorial con las especies de flora y fauna más representativas, el cual genera una acción de visibilización sobre la riqueza de los bosques y sus presiones.

Es importante mantener acompañamientos de calidad desde la institucionalidad que permitan fortalecer los procesos actuales y el surgimiento de nuevos procesos educativo ambientales en los territorios.

Con relación a los árboles sembrados en las jornadas educativas de reforestación, se logró avanzar en la siembra de 158.630 árboles. Para lograr estas siembras, se coordinaron sembratones con entidades territoriales y aliados, donde el principal objetivo se centró en el reconocimiento de las contribuciones ambientales de los bosques, los ecosistemas estratégicos, las afectaciones por deforestación y las medidas de conservación.

En el marco de la Política Pública de Basura Cero, se diseñaron 13 campañas educativas bajo la premisa del mensaje: *Tú tienes el poder de reducir*, donde se abarcaron temas para 9 campañas virtuales que incluyen temáticas como la disminución del consumo de plásticos de un solo uso, la disminución del desperdicio de alimentos, la promoción del compostaje, economía circular, separación, reciclaje, uso eficiente de recursos, ciclo de vida, entre otros.

Adicionalmente, se resalta el desarrollo de cinco (5) talleres sobre la gestión integral de residuos en cinco de los nodos del Sistema Departamental de economía circular.

La realización del curso de economía circular como estrategia principal para poder desarrollar capacidades en entidades y actores relacionados a los nodos, comprende temáticas fundamentales como emergencia climática, Política de crecimiento verde, Conceptos de la economía circular, estrategia nacional de economía circular, Sistema departamental de economía circular, casos de éxito, entre otros.

Se han dado también múltiples acciones de participación en espacios educativos y en convenciones como la de cambio climático, jornadas como la de Alianza por el planeta (realizada en Andes), entre otros.





Encuentro con colectivos, semilleros y medios de comunicación  
Bajo Cauca, municipio de Caucasia  
Secretaría de Ambiente y Sostenibilidad

## Avance de la gestión de productos e inversión 2022

Indicadores de producto según gestión por subregiones - 2022											
Indicadores de producto	Unidad	Valle de Aburrá	Oriente	Urabá	Suroeste	Norte	Bajo Cauca	Occidente	Nordeste	Magdalen a Medio	SD*
Acciones implementadas en el marco de la Política Pública de Educación Ambiental (PPEAA) y ordenanzas ambientales de Antioquia	#	3	0	3	1	1	1	1	0	1	NA
Acciones para el fortalecimiento y articulación de actores ambientales, implementados	#	1	0	0	1	0	0	0	0	0	NA

Indicadores de producto según gestión por subregiones - 2022											
Indicadores de producto	Unidad	Valle de Aburrá	Oriente	Urabá	Suroeste	Norte	Bajo Cauca	Occidente	Nordeste	Magdalena Medio	SD*
Árboles sembrados en las jornadas educativas de reforestación	#	10.908	55.830	19.880	28.086	1.050	4.750	8.536	13.490	16.100	NA
Campañas educativas para promover la movilidad activa, implementadas	#	0	0	0	0	0	0	0	0	0	0
Campañas educativas para el control de la deforestación, implementadas	#	0	1	0	0	0	0	0	1	1	3
Campañas educativas para promover la Política Pública de Basura Cero, implementadas	#	0	0	0	0	0	0	0	0	0	13

**Observación:** El logro total del indicador se encuentra registrado en el Plan Indicativo 2022 adjunto a este informe.

**SD\*:** Bienes o servicios de los cuales no se cuenta con el dato de su territorialización, o que son de naturaleza departamental, pero suman al total del indicador de producto.

Inversión del programa según subregiones - 2022										
TIPO RECURSO	Subtotal Programa	Valle de Aburrá	Oriente	Urabá	Suroeste	Norte	Bajo Cauca	Occidente	Nordeste	Magdalena Medio
Recursos propios	593,5	65,9	65,9	65,9	65,9	65,9	65,9	65,9	65,9	65,9
Recursos de gestión (regalías, aportes municipales, nacionales, etc.)	276,8	30,7	30,7	30,7	30,7	30,7	30,7	30,7	30,7	30,7
<b>TOTAL</b>	<b>870,3</b>	<b>96,7</b>	<b>96,7</b>	<b>96,7</b>	<b>96,7</b>	<b>96,7</b>	<b>96,7</b>	<b>96,7</b>	<b>96,7</b>	<b>96,7</b>

**Observación:** cifras en millones de pesos.

El total de la inversión del programa, puede no ser igual a la suma de los subtotales por subregión. Dado que existen recursos cuya inversión es de nivel departamental.

### 3.2.5. Programa 5: Uso eficiente de los recursos naturales para la producción sostenible



EMERGENCIA  
CLIMÁTICA



PROGRAMAS DE  
DESARROLLO CON  
ENFOQUE TERRITORIAL



ANTIOQUIA  
RESILIENTE

## Avance en los indicadores de resultado 2022

Nombre Dependencia	Nombre del Indicador	Unidad de Medida	Meta plan 2023	Meta 2022	Logro 2022	% Avance Meta plan 2023
Secretaría de Agricultura y Desarrollo Rural	Áreas con conflicto de uso del suelo	Porcentaje	51,8%	51,3%	51,28%	101,01%
Secretaría de Agricultura y Desarrollo Rural	Unidades productivas para el aumento sostenible de la productividad, captura de GEI (Gases Efecto Invernadero) y adaptación ante el cambio climático, establecidas o recuperadas	Número	9	1	6	722,2%

ODS movilizado(s) por este programa:



La Secretaría de Agricultura y Desarrollo Rural entre sus objetivos tiene el de incrementar la producción y el consumo sostenible, así como el fortalecimiento de la agroecología en los sistemas productivos, a través de la promoción de buenas prácticas, conservación de semillas y prácticas ancestrales, teniendo en cuenta la gestión del riesgo en los sistemas productivos, medidas de mitigación y adaptación al cambio climático, la capacitación asociada en torno a la producción sostenible, el eslabonamiento de las cadenas productivas y la renovación de la tecnología para el sector, que permita responder de manera efectiva a eventos contingentes.

Teniendo en cuenta que la Agricultura climáticamente inteligente, persigue tres objetivos principales: el aumento sostenible de la productividad y los ingresos agrícolas, la adaptación y la creación de resiliencia ante el cambio climático y la reducción y/o absorción de gases de efecto invernadero, en la medida de lo posible, se llevó a los territorios beneficiados cadenas de valor inclusivas y eficientes para producir alimentos inocuos y nutritivos, transferencia de tecnología y capacitación en buenas prácticas agropecuarias.

En el año 2022 se implementaron 156 unidades productivas con aplicación de Manejo Integrado de Plagas y Enfermedades (MIPE) que afectan la

productividad y/o la salud pública (Enfermedades zoonóticas), capacitando a los productores para obtener mejores rendimientos, menos problemas de plagas, mayores ganancias y menos riesgos para la salud y el medio ambiente, en las Subregiones de Urabá, Occidente y Nordeste.

Así mismo, en la subregión de Urabá se implementaron 78 Unidades productivas agropecuarias con enfoque agroecológico y en transición hacia sistemas alimentarios y agrícolas sostenibles, y 33 en la subregión de Oriente para un total de 169 unidades implementadas en el periodo 2022.

También se resalta el aumento en el número de Unidades productivas con aumento sostenible de la productividad, captura de GEI (Gases Efecto Invernadero) y adaptación ante el cambio climático, establecidas o recuperadas con prácticas de agricultura climáticamente inteligentes en los rubros productivos de aguacate variedad hass, arroz, maíz, hortalizas, láctea y sistemas silvopastoriles.

En cuanto al avance relacionado con la disminución en un 0,5% del porcentaje del área con conflicto en el uso del suelo, equivalente a 16.371,7 hectáreas, que según el Plan de Ordenamiento Territorial Agropecuario – POTA,

en el año 2017 el Departamento tenía 3.274.340 hectáreas en conflicto de uso del suelo.

Las actividades a través de la ejecución de diferentes convenios suscritos entre la Secretaría de Agricultura y Desarrollo Rural, los Municipios, la Universidad de Antioquia y otros aliados

estratégicos, han permitido impactar 39.127 hectáreas en procesos de reconversión productiva a un uso adecuado y con prácticas de producción sostenibles, rentable, y competitiva, de acuerdo a la vocación productiva de los municipios intervenidos.

## Avance de la gestión de productos e inversión 2022

Indicadores de producto según gestión por subregiones - 2022											
Indicadores de producto	Unidad	Valle de Aburrá	Oriente	Urabá	Suroeste	Norte	Bajo Cauca	Occidente	Nordeste	Magdalena Medio	SD*
Proyectos para la protección y conservación de las abejas, implementados	#	NA	NA	NA	NA	NA	NA	NA	NA	NA	NA
Plantas para la gestión y el aprovechamiento de residuos sólidos orgánicos, implementadas	#	NA	NA	NA	NA	NA	NA	NA	NA	NA	NA
Convenios realizados para fortalecer las capacidades técnicas de las entidades competentes, frente al manejo de los residuos agroquímicos	#	NA	NA	NA	NA	NA	NA	NA	NA	NA	NA
Unidades productivas con aplicación de Manejo Integrado de Plagas y Enfermedades (MIPE) que afectan la productividad y/o la salud pública (Enfermedades zoonóticas)	#	0	0	40	0	0	0	76	40	0	0
Sistemas de producción con manejo adecuado del recurso hídrico	Ha	0	0	22	0	59	0	0	0	75	0
Unidades productivas agropecuarias con enfoque agroecológico y en transición hacia sistemas alimentarios y agrícolas	#	0	37	78	0	0	0	0	0	58	0

Indicadores de producto según gestión por subregiones - 2022											
Indicadores de producto	Unidad	Valle de Aburrá	Oriente	Urabá	Suroeste	Norte	Bajo Cauca	Occidente	Nordeste	Magdalena Medio	SD*
sostenibles, establecidas											
Unidades productivas en áreas afectadas por actividades de alto impacto, restauradas	#	0	0	0	0	0	0	0	32	385	0
Reconversión productiva en áreas en conflicto de uso del suelo	Ha	0	0	36	0	0	0	0	80	105	0
Plan Departamental de restauración, recuperación y conservación de suelos productivos, formulado	%	0	0	0	0	0	0	0	0	0	100
Predios con implementación de buenas prácticas de producción y transformación agropecuaria	#	0	38,5	0	0	0	0	0	0	225	0
Proyectos para el fortalecimiento, protección y fomento de semillas criollas y nativas del Departamento, implementados	#	NA	NA	NA	NA	NA	NA	NA	NA	NA	NA

**Observación:** El logro total del indicador se encuentra registrado en el Plan Indicativo 2022 adjunto a este informe.

**SD\*:** Bienes o servicios de los cuales no se cuenta con el dato de su territorialización, o que son de naturaleza departamental, pero suman al total del indicador de producto.

(A): Por la naturaleza del indicador que es acumulada, el dato reportado corresponde al logro acumulado 2020-2022

Inversión del programa según subregiones - 2022										
TIPO RECURSO	Subtotal Programa	Valle de Aburrá	Oriente	Urabá	Suroeste	Norte	Bajo Cauca	Occidente	Nordeste	Magdalena Medio
Recursos propios	\$2.182	NA	\$376	\$203	\$130	\$210	\$1.054	\$111	\$48	\$50
Recursos de gestión (regalías, aportes municipales, nacionales, etc)	\$5.087	NA	\$1.275	\$596	\$53	\$1.007	\$841	\$861	\$454	NA
<b>TOTAL</b>	<b>\$7.269</b>	<b>NA</b>	<b>\$1.651</b>	<b>\$799</b>	<b>\$183</b>	<b>\$1.217</b>	<b>\$1.895</b>	<b>\$972</b>	<b>\$502</b>	<b>\$50</b>

**Observación:** cifras en millones de pesos.

El total de la inversión del programa, puede no ser igual a la suma de los subtotaes por subregión. Dado que existen recursos cuya inversión es de nivel departamental.

### 3.2. Componente 2: Sostenibilidad ambiental y resiliencia al cambio climático

#### 3.2.6. Programa 6: Desarrollo agroforestal y agricultura sostenible



EMERGENCIA CLIMÁTICA



PROGRAMAS DE DESARROLLO CON ENFOQUE TERRITORIAL



ANTIOQUIA RESILIENTE

### Avance en los indicadores de resultado 2022

Nombre Dependencia	Nombre del Indicador	Unidad de Medida	Meta plan 2023	Meta 2022	Logro 2022	% Avance Meta plan 2023
Secretaría de Agricultura y Desarrollo Rural	Áreas con conflicto de uso del suelo	Porcentaje	51,8%	51,3%	51,28%	101,01%
Secretaría de Agricultura y Desarrollo Rural	Unidades productivas para el aumento sostenible de la productividad, captura de GEI (Gases Efecto Invernadero) y adaptación ante el cambio climático, establecidas o recuperadas	Número	9	1	6	722,2%

ODS movilizado(s) por este programa:



La Secretaría de Agricultura y Desarrollo Rural en el 2022, continúa propiciando acciones que cumplan con la función de restauración de los ecosistemas a través de la implementación de 609 áreas agroforestales, silvopastoriles y bancos de forrajes y de intervenir hectáreas con arreglos silvopastoriles como herramientas que propicia la rehabilitación del suelo para mantenerlo productivo el mayor tiempo posible, además de contribuir a la adaptación al cambio climático, procurando la reconversión de la ganadería con sistemas que ofrezcan servicios ambientales y producción de forrajes para el ganado.

Además, el sistema de producción agroforestal articulado con las dinámicas de la naturaleza mediante buenas prácticas de manejo, incrementa la productividad y reduce los costos de producción, promoviendo un mayor retorno sobre la inversión.

En el 2022, avanza la ejecución del distrito eco ganadero como alternativa para mejorar la producción de pequeños y medianos productores lecheros a través de la implementación de nuevas tecnologías que promuevan el establecimiento, renovación y sistemas de rotación de pasturas tecnificadas, que garanticen una producción de forrajes eficiente en cantidad y calidad, una mejor capacidad de carga de los predios, una mejor producción de leche y carne y un impacto económico positivo representado en mejores ingresos y calidad de vida para productores de las diferentes subregiones del Departamento.

La subregión con mayor porcentaje de hectáreas intervenidas es la del Magdalena Medio con el 19,7%, seguida por la subregión del Nordeste con el 17,1%, suroeste es la subregión con menor intervención, con un 2,1% del total de hectáreas intervenidas.

Intervenciones realizadas Distrito Ecoganadero				
Subregión	Nro Municipios	Beneficia rios	Plantas sembradas	Hectáreas intervenidas
Magdalena Medio	6	52	83.646	446
Nordeste	5	93	79.319	387
Norte	10	95	66.190	428
Occidente	7	66	28.403	268
Oriente	5	80	22.012	193
Suroeste	1	7	8.977	48
Urabá	3	99	60.196	301
Bajo Cauca	2	34	54.604	192
<b>Total</b>	<b>39</b>	<b>526</b>	<b>403.347</b>	<b>2.262</b>

Secretaría de Agricultura y Desarrollo Rural

Entre las especies sembradas se encuentran iguá amarillo, guayacán amarillo y rosado, cedro caoba y rosado, ceiba tolua, matarratón, guásimo, gualanday, búcaro, aliso, cedro de montaña, eucalipto, quimulá, guayacán de Manizales, pino romeron, ciprés, drago, acacia negra, piñón de oreja, abarco, entre otros.

En cuanto al avance relacionado con la disminución en un 0,5% del porcentaje de área con conflicto en el uso del suelo, equivalente a 16.371,7 hectáreas que según el Plan de Ordenamiento Territorial Agropecuario – POTA, en el año 2017 el Departamento tenía 3.274.340 hectáreas en conflicto de uso del suelo.

Las actividades a través de la ejecución de diferentes convenios suscritos entre la Secretaría de Agricultura y Desarrollo Rural, los Municipios, la Universidad de Antioquia y otros aliados estratégicos, han permitido impactar 39.127 hectáreas en procesos de reconversión productiva a un uso adecuado y con prácticas de producción sostenibles, rentable, y competitiva, de acuerdo a la vocación productiva de los municipios intervenidos, lo que representa un logro acumulado del 0,62% sobre la meta propuesta.



Implementación Sistemas Silvopastoriles  
Subregión del Magdalena Medio  
Secretaría de Agricultura y Desarrollo Rural

## Avance de la gestión de productos e inversión 2022

Indicadores de producto según gestión por subregiones - 2022											
Indicadores de producto	Unidad	Valle de Aburrá	Oriente	Urabá	Suroeste	Norte	Bajo Cauca	Occidente	Nordeste	Magdalena Medio	SD*
Áreas agroforestales, silvopastoriles y bancos de forrajes, intervenidas	Ha	NA	49	NA	NA	66	NA	39	33	422	NA
Materiales propagativos de buena calidad genética y sanitaria producidos	#	NA	NA	8.800	NA	9000	NA	NA	313	8100	NA
Productores agroforestales con acompañamiento técnico	#	NA	40	NA	NA	NA	14	NA	NA	25	NA
Eventos de extensión rural con énfasis en transferencia de tecnologías apropiadas, realizados	#	NA	4	2	3	3	NA	14	NA	NA	NA

**Observación:** El logro total del indicador se encuentra registrado en el Plan Indicativo 2022 adjunto a este informe.

**SD\*:** Bienes o servicios de los cuales no se cuenta con el dato de su territorialización, o que son de naturaleza departamental, pero suman al total del indicador de producto.

Inversión del programa según subregiones - 2022										
TIPO RECURSO	Subtotal Programa	Valle de Aburrá	Oriente	Urabá	Suroeste	Norte	Bajo Cauca	Occidente	Nordeste	Magdalena Medio
Recursos propios	\$2.734	NA	\$115	NA	NA	\$310	NA	NA	\$48	NA
Recursos de gestión (regalías, aportes municipales, nacionales, etc)	\$2.021	NA	\$945	NA	NA	\$634	NA	NA	\$442	NA
<b>TOTAL</b>	<b>\$4.735</b>	<b>NA</b>	<b>\$1.060</b>	<b>NA</b>	<b>NA</b>	<b>\$944</b>	<b>NA</b>	<b>NA</b>	<b>490</b>	<b>NA</b>

**Observación:** cifras en millones de pesos.

El total de la inversión del programa, puede no ser igual a la suma de los subtotales por subregión. Dado que existen recursos cuya inversión es de nivel departamental.

### 3.3. Componente 3: Gestión del riesgo de desastres

#### 3.3.1. Programa 1: Conocimiento del riesgo



EMERGENCIA CLIMÁTICA



PROGRAMAS DE DESARROLLO CON ENFOQUE TERRITORIAL



ANTIOQUIA RESILIENTE

## Avance en los indicadores de resultado 2022

Nombre Dependencia	Nombre del Indicador	Unidad de Medida	Meta Plan 2023	Meta 2022	Logro 2022	% Avance Meta Plan 2023
Departamento Administrativo de Gestión del Riesgo de Desastres de	Instrumentos de planificación para la Gestión del Riesgo de Desastres departamental, municipal y/o distrital, formulados y/o actualizados	Número	80	30	37	90%



Nombre Dependencia	Nombre del Indicador	Unidad de Medida	Meta Plan 2023	Meta 2022	Logro 2022	% Avance Meta Plan 2023
Antioquia - DAGRAN						
Departamento Administrativo de Gestión del Riesgo de Desastres de Antioquia - DAGRAN	Instrumentos de planificación para la Gestión del Riesgo de desastres departamental, municipal y/o distrital, adoptados y/o en adopción	Número	60	20	37	103,33%

ODS movilizado(s) por este programa:



Se han realizado estudios de riesgo los cuales han permitido la identificación de los puntos críticos en el departamento de Antioquia. Estos estudios han permitido reconocer diversas problemáticas que afectan las comunidades las cuales han sido intervenidas desde diferentes causas de riesgo como lo son las condiciones meteorológicas, sísmicas, incendios.

Cabe mencionar, entre las diferentes causas naturales que presentan riesgos para las comunidades, actualmente la erosión costera ha venido presentando con el paso del tiempo un desplazamiento en las comunidades. Los cambios producidos por la erosión costera a lo largo de las costas colombianas se han cuantificado de manera adecuada en las últimas décadas. Estos cambios afectan la población, generan pérdidas ambientales y económicas, las cuales han sido valoradas en las zonas donde se han realizado obras para mitigar y controlar la erosión costera, por lo que se elaboró un estudio y diseño técnico en convenio con la Universidad de Antioquia.

Se llevó a cabo un laboratorio natural, en el que se desarrolló un ejercicio experimental para el entendimiento de la erosión costera y se logró establecer posibles soluciones para el litoral de Antioquia y el país, con este laboratorio se realizaron diferentes tipos de investigaciones como energías renovables y monitoreo de línea de costa en el territorio colombiano, así mismo, se efectuó una actualización de las zonas más afectadas por la erosión litoral. Cabe destacar

que este espacio promueve el turismo científico, permitiendo a la población flotante comprender los procesos de erosión costera.

En relación al indicador de producto “Instrumentos pilotos de monitoreo del riesgo funcionando”, es importante mencionar que estos instrumentos son una alternativa confiable para la prevención de los riesgos generados en temporadas de lluvias causada por la alta pluviosidad. En el año 2022 se instalaron Estaciones Meteorológicas en 5 entidades territoriales del departamento (alcanzando un total de 35 desde el año 2022), los cuales son parte del Sistema de Alerta y Monitoreo de Antioquia (SAMA); esta es una de las estrategias más relevantes para la reducción del riesgo de desastres, pretendiendo monitorear las cuencas hídricas, priorizando aquellas que presentan un alto riesgo ante la ocurrencia de eventos naturales extremos como avenidas torrenciales, inundaciones, desabastecimiento o desbordamientos que pueden afectar a la población.

SAMA permite conocer el comportamiento de las diferentes cuencas frente a eventos extremos de precipitación, logrando una actualización certera en materia de gestión de riesgo. Es importante destacar, que se desarrolló un software especializado que recibe información cada minuto sobre el comportamiento de las cuencas; la información y emisión de alertas está a cargo de un grupo multidisciplinario de expertos en

ingeniería, geociencias y capacitado en hidrometeorología.

SAMA se desarrolla por fases: la primera fase consta de es la verificación y priorización de puntos, y posteriormente la instalación de instrumentos donde se han instalado 80 estaciones que constan de 21 pluviómetros, 17 alarmas sonoras, 21 sensores de nivel, 12 estaciones meteorológicas y 7 cámaras; a su vez la transmisión de datos a la plataforma de visualización. La segunda fase consta del fortalecimiento tanto de los Consejos Municipales de Gestión del Riesgo de Desastres, como las comunidades del área de influencia donde se

instalan estos instrumentos, mediante un proceso de socialización y realización de 121 talleres, en los cuales han participado 880 personas. Es importante resaltar el compromiso de los municipios y/o distritos, quienes tienen la corresponsabilidad para la continuidad y funcionamiento del mismo.

Esta alternativa, en el Plan de Desarrollo Unidos por la Vida, da cumplimiento por medio de un contrato interadministrativo entre el DAGRAN con la Universidad de Antioquia (Facultad de Ingeniería). Cabe resaltar que SAMA se ha socializando en los diferentes municipios del departamento donde se ha instalado.



Instalación Sensor de Nivel – Sistema de Alerta y Monitoreo de Antioquia  
Oriente, municipio San Carlos.  
DAGRAN

En relación con los municipios y/o distritos capacitados en gestión del riesgo de desastres, el DAGRAN ha realizado procesos de capacitación con los entes territoriales aportando herramientas que les permite poder tener los instrumentos de coordinación para atender de manera oportuna las emergencias que se puedan presentar en los territorios. Es por ello que la Asistencia Técnica tiene como objetivo acudir de manera concurrente con apoyo técnico a las entidades territoriales para fortalecer los instrumentos de gestión como los Planes de Gestión del Riesgo de Desastres, las Estrategias de Respuesta a Emergencias, instrumentos

Financieros y la articulación con la gestión pública. Se ha realizado un acompañamiento para fortalecer la estructura de los Consejos Municipales de Gestión del Riesgo de Desastres (CMGRD), alcanzando una mayor capacidad institucional y la reducción de las condiciones de vulnerabilidad en los diferentes territorios. Estas herramientas permiten que los municipios y/o distritos puedan apersonarse de las situaciones que se presentan y poder atender y resolver en el menor tiempo posible y, de ser necesario, cuando la capacidad instalada del municipio y/o distrito se ve superada, poder acudir a la entidad departamental DAGRAN.



Capacitación para el fortalecimiento de Planes de Gestión del Riesgo de Desastres  
Urabá, municipio Mutatá.  
DAGRAN

Por otro lado, se resalta el Sistema de información para la Gestión del Riesgo de Desastres (SIGRAN), que permite la consulta e integración de diferentes tipos de información (geográfica, documentos, imágenes, etc.) que producen las Entidades del Sistema Departamental de Gestión del Riesgo de Desastres (SDGRD), de acuerdo con la naturaleza de cada una. Adicionalmente, permite una retroalimentación entre las Entidades del SDGRD para beneficiar las instancias de la gestión de riesgos del país; además de estar articulada con el Sistema Nacional de Gestión del Riesgo de Desastres (SNGRD), cuyo objetivo es promover el fortalecimiento de un Sistema de Información de Gestión del Riesgo de Desastres de Antioquia, con la Integración de los actores del Sistema (Ley 1523) para generar el acceso a la información sobre el Gestión del Riesgo, que facilite una comunicación eficaz, dirigida a una transformación cultural.

Frente al indicador de producto de “*Campañas para la reducción del riesgo realizadas*”, y en aras de dar cumplimiento al propósito del Departamento Administrativo de Gestión del Riesgo de Desastres de Antioquia (DAGRAN), se han realizado diferentes campañas enfocadas en recomendaciones ante posibles escenarios de riesgo. Se han ejecutado campañas enfocadas en la temporada de lluvias y temporada seca, para mitigar y reducir el riesgo de desastres y promover en las comunidades la resiliencia en los territorios, fortaleciendo las capacidades de comunicación de los consejos municipales de gestión del riesgo de los 125 municipios de Antioquia.

Las campañas se ejecutan por medio de piezas gráficas, videos institucionales, cuñas radiales y perifoneo y animaciones, que son enviadas a las 125 administraciones municipales de Antioquia para su difusión y que además son publicadas a través de las redes sociales del DAGRAN y la Gobernación de Antioquia.

Además, se suministra información útil permanentemente a los municipios y/o distritos para que cada uno logre una socialización adecuada y oportuna con las comunidades, lo

que permite mitigar los impactos generados por las emergencias que se presentan en los territorios.



Nohemí Valencia Álzate  
Valle de Aburra, municipio Copacabana.  
DAGRAN

### Avance de la gestión de productos e inversión 2022

Indicadores de producto según gestión por subregiones - 2022											
Indicadores de producto	Unidad	Valle de Aburrá	Oriente	Urabá	Suroeste	Norte	Bajo Cauca	Occidente	Nordeste	Magdalena Medio	SD*
Estudios del riesgo elaborados	#	0	0	0	0	1	0	2	0	0	0
Instrumento piloto de monitoreo del riesgo funcionando	#	0	0	5	0	0	0	0	0	0	0
Municipios y/o Distrito capacitados en gestión del riesgo de desastres	#	2	8	0	9	6	0	7	2	1	0
Municipios y/o Distrito integrados	#	9	21	9	20	16	6	16	9	4	0

Indicadores de producto según gestión por subregiones - 2022											
Indicadores de producto	Unidad	Valle de Aburrá	Oriente	Urabá	Suroeste	Norte	Bajo Cauca	Occidente	Nordeste	Magdalena Medio	SD*
al Sistema de Información para la Gestión del Riesgo de Desastres											
Campañas para la reducción del riesgo realizadas	#	NA	NA	NA	NA	NA	NA	NA	NA	NA	9

**Observación:** El logro total del indicador se encuentra registrado en el Plan Indicativo 2022 adjunto a este informe.

**SD\*:** Bienes o servicios de los cuales no se cuenta con el dato de su territorialización, o que son de naturaleza departamental, pero suman al total del indicador de producto.

Inversión del programa según subregiones - 2022											
TIPO RECURSO	Subtotal Programa	Valle de Aburrá	Oriente	Urabá	Suroeste	Norte	Bajo Cauca	Occidente	Nordeste	Magdalena Medio	
Recursos propios	\$2.691	ND	ND	ND	ND	ND	ND	ND	ND	ND	ND
Recursos de gestión (regalías, aportes municipales, nacionales, etc)	NA	NA	NA	NA	NA	NA	NA	NA	NA	NA	NA
<b>TOTAL</b>	\$2.691	\$75.2	\$214.8	\$1.073	\$304	\$313	\$9.2	\$453.5	\$75.2	\$39.1	

**Observación:** cifras en millones de pesos.

El total de la inversión del programa, puede no ser igual a la suma de los subtotales por subregión. Dado que existen recursos cuya inversión es de nivel departamental por valor de \$134

### 3.3. Componente 3: Gestión del riesgo de desastres

#### 3.3.2. Programa 2: Reducción del riesgo



EMERGENCIA CLIMÁTICA



PROGRAMAS DE DESARROLLO CON ENFOQUE TERRITORIAL



ANTIOQUIA RESILIENTE

### Avance en los indicadores de resultado 2022

Nombre Dependencia	Nombre del Indicador	Unidad de Medida	Meta Plan 2023	Meta 2022	Logro 2022	% Avance Meta Plan 2023
Departamento Administrativo de Gestión del Riesgo de Desastres de Antioquia - DAGRAN	Instrumentos de planificación para la Gestión del Riesgo de Desastres departamental, municipal y/o distrital, formulados y/o actualizados	Número	80	30	37	90,0%
Departamento Administrativo de Gestión del Riesgo de Desastres de Antioquia - DAGRAN	Instrumentos de planificación para la Gestión del Riesgo de desastres departamental, municipal y/o distrital, adoptados y/o en adopción	Número	60	20	37	103,33%

ODS movilizado(s) por este programa:



El Departamento Administrativo para la Gestión de Riesgos de Desastres de Antioquia (DAGRAN), tiene como propósito mejorar las condiciones correctivas y prospectivas para la reducción del riesgo en el departamento, realizando estrategias para mejorar la situación a nivel departamental, con el apoyo de las administraciones municipales.

Consecuentemente, y de forma coherente con el indicador “Proyectos de intervención correctiva y prospectiva para la reducción de riesgos realizados”, se han implementado medidas estructurales y no estructurales (correctivas y prospectivas), para reducir la amenaza, la exposición, la vulnerabilidad y las pérdidas de vidas humanas, económicas y la gobernanza sectorial a corto, mediano y largo plazo. Los proyectos de intervención correctiva y prospectiva han mejorado las condiciones en las cuales se encontraban las entidades territoriales, mejorando las condiciones de riesgo que se presentan en el territorio. Estos proyectos se han desarrollado en proyectos integrales de intervención para la reducción de la vulnerabilidad y obras puntuales de intervención para la mitigación del riesgo.

como propósito disminuir, modificar, intervenir, evitar las condiciones del riesgo existentes y desarrollar mecanismos de protección financiera, con el fin de tener estabilidad y buen manejo de los recursos, lo que permitiría poder contar con recursos que se pueden invertir en el conocimiento y reducción del riesgo, así como la atención de emergencias. Las gestiones que soportan el indicador de producto “Municipios y/o Distrito capacitados en la incorporación de protección financiera en la gestión del riesgo de desastres”, ha contribuido a garantizar protección de los recursos financieros, la ejecución de los proyectos y las intervenciones requeridas en el departamento, generado por las condiciones climáticas y endémicas que se han presentado y que han requerido de un accionar efectivo, con el fin de mitigar y resolver las emergencias que se presentan.

Las capacitaciones de actualización de los PMGRD se realizan de acuerdo con la necesidad presentada por las diferentes administraciones municipales, ya que se debe contar con la participación de los integrantes de los diferentes Consejos Municipales de Gestión del Riesgo de Desastres (CMGRD).



Capacitación en la actualización de los Planes Municipales de Gestión del Riesgo  
Oriente, municipio La Unión.  
DAGRAN

Finalmente, y en relación al indicador de producto “*Entidades capacitadas en la incorporación de la gestión del riesgo de desastres, en la formulación de proyectos de inversión pública*”, y en aras de fortalecer el territorio en los municipios y/o Distrito del Departamento, incluyendo territorios PDET y/o ZOMAC, se ha articulado a las entidades territoriales, potencializando las competencias, permitiendo que los municipios y/o distritos tengan la capacidad de poner en marcha sus

planes de contingencia de crisis bajo múltiples escenarios.

Por consiguiente, Se han disminuido las condiciones de amenaza y vulnerabilidad de la población antioqueña ante la ocurrencia de eventos de origen natural y antrópico no intencional, con la ejecución de acciones y proyectos de intervención prospectiva y correctiva basados en estudios y diseños con impacto en las comunidades.

## Avance de la gestión de productos e inversión 2022

Indicadores de producto según gestión por subregiones - 2022											
Indicadores de producto	Unidad	Valle de Aburrá	Oriente	Urabá	Suroeste	Norte	Bajo Cauca	Occidente	Nordeste	Magdalena Medio	SD*
Proyectos de Intervención correctiva y prospectiva para la reducción del riesgo, realizados	#	1	2	10	10	2	3	5	0	0	2
Municipios y/o Distrito capacitados en la incorporación de protección financiera en la gestión del riesgo de desastres	#	2	8	NA	9	6	NA	6	2	1	0
Municipios y/o Distrito capacitados en la actualización de los planes Municipales de gestión del riesgo	#	9	18	11	20	15	6	16	9	6	0
Entidades capacitadas en la incorporación de la gestión del riesgo de desastres, en la formulación de proyectos de inversión pública	#	NA	NA	NA	NA	NA	NA	NA	NA	NA	0

**Observación:** El logro total del indicador se encuentra registrado en el Plan Indicativo 2022 adjunto a este informe.

**SD\*:** Bienes o servicios de los cuales no se cuenta con el dato de su territorialización, o que son de naturaleza departamental, pero suman al total del indicador de producto.

Inversión del programa según subregiones - 2022											
TIPO RECURSO	Subtotal Programa	Valle de Aburrá	Oriente	Urabá	Suroeste	Norte	Bajo Cauca	Occidente	Nordeste	Magdalena Medio	
Recursos propios	\$1.983	ND	ND	ND	ND	ND	ND	ND	ND	ND	ND
Recursos de gestión (regalías, aportes municipales, nacionales, etc)	NA	NA	NA	NA	NA	NA	NA	NA	NA	NA	NA
<b>TOTAL</b>	\$1.983	\$93.2	\$190.1	\$113.1	\$215.6	\$160.3	\$59.6	\$172.1	\$93.2	\$61.5	

**Observación:** cifras en millones de pesos.

El total de la inversión del programa, puede no ser igual a la suma de los subtotales por subregión. Dado que existen recursos cuya inversión es de nivel departamental por valor de \$824.3.



### 3.3. Componente 3: Gestión del riesgo de desastres

#### 3.3.3. Programa 3: Manejo de desastres



EMERGENCIA CLIMÁTICA



PROGRAMAS DE DESARROLLO CON ENFOQUE TERRITORIAL



ANTIOQUIA RESILIENTE

#### Avance en los indicadores de resultado 2022

Nombre Dependencia	Nombre del Indicador	Unidad de Medida	Meta Plan 2023	Meta 2022	Logro 2022	% Avance Meta Plan 2023
Departamento Administrativo de Gestión del Riesgo de Desastres de Antioquia - DAGRAN	Instrumentos de planificación para la Gestión del Riesgo de Desastres departamental, municipal y/o distrital, formulados y/o actualizados	Número	80	30	37	90,0%
Departamento Administrativo de Gestión del Riesgo de Desastres de Antioquia - DAGRAN	Instrumentos de planificación para la Gestión del Riesgo de desastres departamental, municipal y/o distrital, adoptados y/o en adopción	Número	60	20	37	103,33%

ODS movilizado(s) por este programa:



Las Estrategias Municipales de Respuesta a Emergencia -que desarrollan el indicador de producto *Municipios y/o Distrito capacitados en la formulación y/o actualización de las Estrategias Municipales de Respuesta a Emergencias (EMRE), planes de recuperación y/o planes de acción específicos-* cumplen un papel fundamental en cada uno de las entidades territoriales del departamental, puesto que estas son las guías para los entes para atender las emergencias que se lleguen a presentar en los municipios y/o distritos. Las EMRE se realizan de acuerdo con los escenarios de riesgo identificados en los PMGRD, y estas estrategias son de gran importancia para obtener resultados positivos en los territorios.

La preparación y ejecución de la respuesta en manejo de emergencias y/o desastres a los organismos y entidades que hacen parte del Sistema Departamental de Gestión de Riesgo de Desastre busca fortalecer y optimizar las acciones recursos e instituciones públicas privadas, comunitarias y demás elementos del sistema que permita la planeación, preparación y respuesta adecuada de sus eventos, así como la recuperación oportuna de su población de forma eficiente y eficaz, minimizando el riesgo de pérdida de vidas, daños a los bienes estructurales, culturales y ambientales de los territorios del Departamento Antioqueño.



Capacitación en la formulación y/o actualización de EMRE  
Urabá, municipio Necoclí  
DAGRAN

Tanto los municipios, distritos como el Departamento, cuentan con entidades que pertenecen al Sistema Departamental de Gestión del Riesgo, a los cuales se les brinda capacitaciones con el propósito de tener capacidad de reacción oportuna, a medida que las entidades territoriales realizan algún tipo de solicitud de apoyo en recursos financieros, técnicos o humanos. Con esta gestión se da cumplimiento al indicador de producto “Entidades

*pertenecientes al sistema Departamental de gestión del riesgo de desastres, capacitadas en preparación para la respuesta y la recuperación”.*

El Sistema Departamental de Gestión de Riesgo se ha capacitado para poder dar respuesta oportuna a los municipios y/o distritos y así mismo, poder apoyar en la recuperación en el menor tiempo posible de las afectaciones que por las emergencias se han generado en el territorio.



Capacitación en preparación para la respuesta y la recuperación y reacción oportuna  
Urabá, municipio Arboletes.  
DAGRAN

Para dar cumplimiento al indicador de producto *“Entidades pertenecientes al sistema Departamental y Municipal fortalecidas en capacidad de respuesta con herramientas, equipos e insumos para la atención de emergencias”*, y con el fin de desarrollar las estrategias del sistema departamental y municipal de gestión del riesgo, se han adquirido herramientas que facilitan la respuesta oportuna entre las emergencias presentadas, y para aportar a la prevención de riesgos según las necesidades de las condiciones climáticas.

Se han adquirido equipos tecnológicos e insumos para la atención de emergencias. Estas hacen parte del inventario tanto de la Entidad departamental, como de las entidades territoriales, las cuales se usan para la atención de emergencias. Cada una de las compras que se han realizado en herramientas, equipos e insumos han sido de acuerdo con las necesidades puntuales que se han presentado y también las que se han proyectado para que a futuro se pueda dar respuesta oportuna.



Ayudas Humanitarias  
Valle de Aburrá, Distrito de Medellín  
DAGRAN

## Avance de la gestión de productos e inversión 2022

Indicadores de producto según gestión por subregiones - 2022											
Indicadores de producto	Unidad	Valle de Aburrá	Oriente	Urabá	Suroeste	Norte	Bajo Cauca	Occidente	Nordeste	Magdalena Medio	SD*
Municipios y/o Distrito capacitados en la formulación y/o actualización de las Estrategias Municipales de Respuesta a Emergencias (EMRE), planes de recuperación y/o planes de acción específicos	#	2	3	0	2	2	0	0	0	NA	NA
Entidades pertenecientes al sistema Departamental de gestión del riesgo de desastres, capacitadas en preparación para la respuesta y la recuperación	#	1	2	1	4	4	1	1	0	0	NA
Entidades pertenecientes al sistema Departamental y Municipal fortalecidas en capacidad de respuesta con herramientas, equipos e insumos para la atención de emergencias	#	1	2	2	4	1	0	2	0	3	NA
Centro Ordenador de Emergencias (COE) operando	#	0	0	0	0	0	0	0	0	0	0

**Observación:** El logro total del indicador se encuentra registrado en el Plan Indicativo 2022 adjunto a este informe.

**SD\*:** Bienes o servicios de los cuales no se cuenta con el dato de su territorialización, o que son de naturaleza departamental, pero suman al total del indicador de producto.

Inversión del programa según subregiones - 2022										
TIPO RECURSO	Subtotal Programa	Valle de Aburrá	Oriente	Urabá	Suroeste	Norte	Bajo Cauca	Occidente	Nordeste	Magdalena Medio
Recursos propios	\$1.373	ND	ND	ND	ND	ND	ND	ND	ND	ND
Recursos de gestión (regalías, aportes municipales, nacionales, etc)	NA	NA	NA	NA	NA	NA	NA	NA	NA	NA
<b>TOTAL</b>	\$1.373	ND	ND	ND	ND	ND	ND	ND	ND	ND

**Observación:** cifras en millones de pesos.

El total de la inversión del programa, puede no ser igual a la suma de los subtotales por subregión. Dado que existen recursos cuya inversión es de nivel departamental.

### 3.4. Componente 4: Infraestructura para la movilidad sostenible

#### 3.4.1. Programa 1: Infraestructura segura

### Avance en los indicadores de resultado 2022

Nombre Dependencia	Nombre del Indicador	Unidad de Medida	Meta plan 2023	Meta 2022	Logro 2022	% Avance Meta plan 2023
Secretaría de Gobierno – Gerencia de Seguridad Vial	Siniestros de tránsito	Tasa por cada 100.000 vehículos	400	408	408	74,7%*

\* Es de anotar que para medir el % de avance de la gestión con respecto a la meta del plan, en los indicadores anualizados, cada año representa un 25% de cumplimiento del total.

ODS movilizado(s) por este programa:



La Gerencia de Seguridad Vial es la dependencia departamental encargada de articular acciones para el mejoramiento de la seguridad vial en Antioquia, mediante diferentes estrategias (regulación y control, sensibilización a actores viales, capacitaciones a funcionarios, agentes, inspectores y secretarios, campañas de seguridad vial, señalización, entre otras). Estas intervenciones han permitido que, para el año 2022, se haya reducido la tasa departamental de siniestros de tránsito, desde 429,6 (línea base año 2019) hasta un estimado de 408 vehículos involucrados en incidentes viales por cada 100.000 vehículos registrados en el territorio nacional.

Esta disminución, así como otras intervenciones realizadas desde esta dependencia, le permitió a

la Gerencia de Seguridad Vial obtener un reconocimiento nacional con el primer lugar en la categoría de cumplimiento de las normas de seguridad vial, en los reconocimientos realizados por la Agencia Nacional de Seguridad Vial en julio de 2022.

En relación al indicador de producto del programa de Infraestructura Segura, se logró la intervención de 100 km de vías en el último trimestre de 2022, lo que, sumado a las realizadas en los años anteriores, establece un avance acumulado del 79,44% (556 km totales de vía señalizados) con respecto a la meta del Plan de Desarrollo Departamental 2020-2023. Es de anotar que la Secretaría de Infraestructura Física cuenta con un contrato firmado para alcanzar la meta total al 2023.

## Avance de la gestión de productos e inversión 2022

Indicadores de producto según gestión por subregiones - 2022											
Indicadores de producto	Unidad	Valle de Aburrá	Oriente	Urabá	Suroeste	Norte	Bajo Cauca	Occidente	Nordeste	Magdalena Medio	SD*
Vías señalizadas e intervenidas	km	ND	ND	ND	ND	ND	ND	ND	ND	ND	277,7

**Observación:** El logro total del indicador se encuentra registrado en el Plan Indicativo 2022 adjunto a este informe.

**SD\*:** Bienes o servicios de los cuales no se cuenta con el dato de su territorialización, o que son de naturaleza departamental, pero suman al total del indicador de producto.

Inversión del programa según subregiones - 2022										
TIPO RECURSO	Subtotal Programa	Valle de Aburrá	Oriente	Urabá	Suroeste	Norte	Bajo Cauca	Occidente	Nordeste	Magdalena Medio
Recursos propios	ND	ND	ND	ND	ND	ND	ND	ND	ND	ND
Recursos de gestión (regalías, aportes municipales, nacionales, etc)	NA	NA	NA	NA	NA	NA	NA	NA	NA	NA
<b>TOTAL</b>	ND	ND	ND	ND	ND	ND	ND	ND	ND	ND

**Observación:** cifras en millones de pesos.

El total de la inversión del programa, puede no ser igual a la suma de los subtotaes por subregión. Dado que existen recursos cuya inversión es de nivel departamental.

### 3.4. Componente 4: Infraestructura para la movilidad sostenible

#### 3.4.2. Programa 2: Movilidad sostenible en el Área Metropolitana del Valle de Aburrá

## Avance en los indicadores de resultado 2022

Nombre Dependencia	Nombre del Indicador	Unidad de Medida	Meta Plan 2023	Meta 2022	Logro 2022p	% Avance Meta Plan 2023
Secretaría de Infraestructura Física	Viajes en vehículo particular	Porcentaje	50%	53,0%	NA	0.0%

ODS movilizado(s) por este programa:



En el Área Metropolitana del Valle de Aburrá se avanzó en el apoyo a proyectos de Ciclocaminabilidad – Vías Verdes en Antioquia. Durante el año 2022 se dio inicio a la construcción de 1,85km de cicloinfraestructura. Y

se encuentran en ejecución los estudios y diseños de los kilómetros de mediana y baja complejidad correspondientes a los municipios de La Estrella (4,9km) y Caldas (13,8km).

## Avance de la gestión de productos e inversión 2022

Indicadores de producto según gestión por subregiones - 2022											
Indicadores de producto	Unidad	Valle de Aburrá	Oriente	Urabá	Suroeste	Norte	Bajo Cauca	Occidente	Nordeste	Magdalena Medio	SD*
Proyectos de movilidad sostenible en el Área Metropolitana del Valle de Aburrá, apoyados	#	1	NA	NA	NA	NA	NA	NA	NA	NA	NA

**Observación:** El logro total del indicador se encuentra registrado en el Plan Indicativo 2022 adjunto a este informe.

**SD\*:** Bienes o servicios de los cuales no se cuenta con el dato de su territorialización, o que son de naturaleza departamental, pero suman al total del indicador de producto.

Inversión del programa según subregiones - 2022										
TIPO RECURSO	Subtotal Programa	Valle de Aburrá	Oriente	Urabá	Suroeste	Norte	Bajo Cauca	Occidente	Nordeste	Magdalena Medio
Recursos propios	NA	NA	NA	NA	NA	NA	NA	NA	NA	NA
Recursos de gestión (regalías, aportes municipales, nacionales, etc)	\$7.057	\$7.057	NA	NA	NA	NA	NA	NA	NA	NA
<b>TOTAL</b>	<b>\$7.057</b>	<b>\$7.057</b>	<b>NA</b>	<b>NA</b>	<b>NA</b>	<b>NA</b>	<b>NA</b>	<b>NA</b>	<b>NA</b>	<b>NA</b>

**Observación:** cifras en millones de pesos.

El total de la inversión del programa, puede no ser igual a la suma de los subtotales por subregión. Dado que existen recursos cuya inversión es de nivel departamental.

### 3.4. Componente 4: Infraestructura para la movilidad sostenible

#### 3.4.3. Programa 3: Gestión, diseño, construcción y mejoramiento de las vías Departamentales

## Avance en los indicadores de resultado 2022

Nombre Dependencia	Nombre del Indicador	Unidad de Medida	Meta Plan 2023	Meta 2022	Logro 2022	% Avance Meta Plan 2023
Secretaría de Infraestructura Física	Vías pavimentadas en la red vial a cargo del Departamento	%	45,3%	41,9%	40,8%	90,2%

ODS movilizado(s) por este programa:



En el año 2022, se logró un 40,8%, en pavimentaciones en la red vial a cargo del Departamento; de los cuales uno de los más significativo fue la contribución en la conexión de diferentes cabeceras municipales, a través de la finalización de proyectos como: Concepción – Barbosa, que permite la conectar la subregión oriente con el nordeste. De igual manera, se resalta la importancia para el desarrollo territorial, de la ejecución de las obras en los municipios: Puerto Nare – Puerto Triunfo, Anorí – Limón,

Uramita – Peque, Amagá – Angelópolis, Sofía – Yolombó. Es de anotar, que el logro total es de 46,8 km, en donde la mayoría de kilómetros (44,46 km), se realizaron para conectar las cabeceras municipales. Actualmente este indicador tiene acumulado en el cuatrienio ejecutado 172,5km.

La siguiente tabla indica los kilómetros pavimentados en 2022 en vías departamentales:

Kilómetros pavimentados en 2022 en vías departamentales

Objeto	Contrato	Pavimentado 2022 km
M. Sofía - Yolombó	4600010666	0,367
Ramal a Pavarandocito	4600010965	1,01
M. Barbosa - Concepción	4600010779	6,62
Pav. Mulas- Puerto Nare	4600009793	2,58
Pav. Santiago Berrío (Pto Triunfo) - Mulas	4600010098	5,22
Pav. Anorí - Limón	4600006148	2,5
Pav. El Retiro (Carabanchel - La María)	4600010113	0,51
M. Amagá - Angelópolis	4600010660	3,677
Uramita - Peque Etapa 1 - 20km	4600012068	15,252
Cañasgordas - Abriaquí	TUNEL GGE	4,49
Dabeiba - Camparussia	4600011655	1,33
Liborina - San Diego – El Cardal (Regalías)	Decreto 2021070004717	2,79
Santa Ana - La Quebra	4600013105	0,25
Mmto Suroeste, Occidente y Urabá 2021-2022	4600012998	0,2
<b>Pavimentado y meta desarrollo físico</b>		<b>46,8</b>



Pavimentación vía Barbosa – Concepción.  
Valle de Aburra y Oriente, municipio Barbosa.  
Secretaría de Infraestructura Física.

De acuerdo con las gestiones realizadas con el sector privado, se logró la articulación para el planeamiento del proyecto "APP IP VIA LÁCTEA" que busca mejorar las condiciones de

transitabilidad de la zona lechera de la subregión del Norte. Este proyecto de Alianza Público Privadas (APP) espera ser firmado en su etapa de factibilidad en diciembre de 2022.



## Avance de la gestión de productos e inversión 2022

Indicadores de producto según gestión por subregiones - 2022											
Indicadores de producto	Unidad	Valle de Aburrá	Oriente	Urabá	Suroeste	Norte	Bajo Cauca	Occidente	Nordeste	Magdalena Medio	SD*
Vías de la red vial Departamental pavimentadas	Km	0	7,38	1,01	3,677	0	0	24,062	2,867	7,8	NA
Proyectos aprobados en su etapa de factibilidad, mediante el mecanismo de Alianza Público Privadas (APP)	#	NA	NA	NA	NA	NA	NA	NA	NA	NA	0

**Observación:** El logro total del indicador se encuentra registrado en el Plan Indicativo 2022 adjunto a este informe.

**SD\*:** Bienes o servicios de los cuales no se cuenta con el dato de su territorialización, o que son de naturaleza departamental, pero suman al total del indicador de producto.

Inversión del programa según subregiones - 2022											
TIPO RECURSO	Subtotal Programa	Valle de Aburrá	Oriente	Urabá	Suroeste	Norte	Bajo Cauca	Occidente	Nordeste	Magdalena Medio	
Recursos propios	\$121.171	NA	NA	NA	NA	NA	NA	NA	NA	NA	NA
Recursos de gestión (regalías, aportes municipales, nacionales, etc)	\$149.085	NA	NA	NA	NA	NA	NA	NA	NA	NA	NA
<b>TOTAL</b>	<b>\$270.256</b>	<b>NA</b>	<b>NA</b>	<b>NA</b>	<b>NA</b>	<b>NA</b>	<b>NA</b>	<b>NA</b>	<b>NA</b>	<b>NA</b>	<b>NA</b>

**Observación:** cifras en millones de pesos. Ejecución Nominal

El total de la inversión del programa, puede no ser igual a la suma de los subtotales por subregión. Dado que existen recursos cuya inversión es de nivel departamental.

### 3.4. Componente 4: Infraestructura para la movilidad sostenible

**3.4.4. Programa 4:** Mejoramiento, mantenimiento y operación de las vías del Departamento y de los Municipios

## Avance en los indicadores de resultado 2022

Nombre Dependencia	Nombre del Indicador	Unidad de Medida	Meta Plan 2023	Meta 2022	Logro 2022	% Avance Meta Plan 2023
Secretaría de Infraestructura Física	Red vial a cargo del Departamento en buen estado	Porcentaje	50,0%	50,0%	54,0%	75,0%
Secretaría de Infraestructura Física	Vías pavimentadas en la red vial a cargo de los Municipios	Porcentaje	10,0%	6,8%	7,6%	76,5%

ODS movilizado(s) por este programa:



Con relación a la red vial a cargo del Departamento, la Secretaría de Infraestructura Física desarrolla diversas actividades que se orientan a mantener de forma adecuada la red vial durante todos los periodos del año, tales como los convenios de mantenimiento manual con diferentes entidades territoriales, y mantenimiento mecánico realizado con el convenio con el ejército nacional, así como los contratos de mantenimiento mecánico para la atención en todo el territorio departamental, además, dispone de apoyos integrales a las emergencias viales, a través de maquinaria amarilla y contratos orientados al mejoramiento y pavimentación de la red vial a cargo del Departamento. Fue así como en 2022 se atendió cerca de 185 puntos críticos, que fueron afectados por las fuertes temporadas de lluvias que se presentó en el transcurso del año, al cual, es válido resaltar que es una de las más fuertes de los últimos años, debido al fenómeno de La Niña.

La intervención de vías en mal estado está alineada con el mejoramiento de las vías Departamentales, contribuyendo con su transitabilidad y contribución a la calidad de vida de la ciudadanía. Durante el año 2022 se han realizado un número significativo de intervenciones en las diferentes subregiones que conforman Antioquia, dentro de las que se destacan la subregión Occidente, en la vía que comunica el sector de 62AN17 La Miserenga (Cruce Ruta 62) - Ebéjico - Sevilla - Heliconia - Alto del Chuscal, en la subregión Nordeste, en el

trayecto de Porcecito - Puente Gavino - La Cortada - Yolombó - Yalí - Vegachí; en la subregión Magdalena Medio, desde el punto Las Flores en el municipio de Puerto Berrío, pasando por los sectores de Bodegas - La Ye; en la subregión Oriente: el tramo Marinilla - El Peñol, San Vicente - Concepción y Autopista - San Vicente, La Ceja - Abejorral y en la subregión Suroeste en la vía Camilocé - El Cinco - Fredonia, El Cinco - Venecia. Es así como las intervenciones realizadas en todo el departamento, mediante las diferentes estrategias de atención, suman alrededor de 10.953 km totales de vías mantenidas.

Adicionalmente, se han intervenido cerca de 883,8 metros lineales de puentes y/o viaductos en la red vial a cargo del Departamento, entre los cuales se resaltan el Puente de El Salado (San Vicente), Puente El Mango (Dabeiba - Camparussia), Puente La Bodega, Puente Zabaletas (Valparaíso), Con relación al cumplimiento de este indicador, se puede destacar, que la Secretaría de Infraestructura Física, suscribió el Contrato de obra No. 4600013720 de 2022 cuyo objeto es "Mantenimiento, mejoramiento, reparación, rehabilitación, obras de protección y obras complementarias en puentes de la red vial departamental", como una estrategia para intervenir los puentes priorizados de la red vial a cargo del departamento, contrato que avanza en su ejecución y ha permitido superar notablemente la meta de este indicador.



18/08/2022 11:37:15  
6°34'47,876" N - 75°12'2,352" W  
Puente gabino - Gómez plata  
Km 2+500



18/08/2022 16:46:09  
6°34'47,187" N - 75°12'2,613" W  
Puente gabino - Gómez plata  
Km 2+500

Conformación de calzada vía 25AN08 Santa Rosas de Osos (Ruta 25) - Malambo - San Pablo - Puente Gavino. Norte, municipio de Santa Rosa. Secretaría de Infraestructura Física.



Puente de la Bodega, Vía 60AN04-1 Pueblorrico - San José - Ye a la Bodega - La Bodega (Andes).  
Suroeste, municipio Andes.  
Secretaría de Infraestructura Física.

En cuanto a las Vías pavimentadas en la red vial a cargo de los municipios se tiene que durante el presente año se han contratado 183 km para un acumulado ejecutado del cuatrienio de 236,15

km y un total contratado de 491,61 km en 63 convenios acordados con los entes municipales.



Placa Huella en la Vía La Ye De Casanare - La Pesca - La Sierra.  
Magdalena Medio, Municipio de Puerto Nare.  
Secretaría de Infraestructura Física.

En cuanto a Puentes y/o viaductos en la red vial a cargo de los municipios, la Secretaría de Infraestructura Física del Departamento, ha acompañado a las entidades territoriales del departamento en este ítem de manera especial, dada la dificultad que, durante el presente periodo de Gobierno, se ha venido presentando por el fenómeno de la Niña, caracterizado por llevar a las corrientes de agua a condiciones tales

que, han inducido el deterioro progresivo y generalizado de los puentes, llegándose incluso a presentar en algunos el colapso de la estructura. Se han ejecutado durante el presente año 883,8 m (según datos de mesa de ayuda), para un total acumulado ejecutado en el cuatrienio de 1.383,8 m, y un total de 27 municipios apoyados mediante convenios en el cuatrienio.



Indicadores de producto según gestión por subregiones - 2022											
Indicadores de producto	Unidad	Valle de Aburrá	Oriente	Urabá	Suroeste	Norte	Bajo Cauca	Occidente	Nordeste	Magdalena Medio	SD*
Puentes y/o viaductos en la red vial a cargo de los Municipios, intervenidos*	m	NA	NA	NA	NA	NA	NA	NA	NA	NA	883,8

**Observación:** El logro total del indicador se encuentra registrado en el Plan Indicativo 2022 adjunto a este informe.

**SD\*:** Bienes o servicios de los cuales no se cuenta con el dato de su territorialización, o que son de naturaleza departamental, pero suman al total del indicador de producto.

Inversión del programa según subregiones - 2022										
TIPO RECURSO	Subtotal Programa	Valle de Aburrá	Oriente	Urabá	Suroeste	Norte	Bajo Cauca	Occidente	Nordeste	Magdalena Medio
Recursos propios	\$185.553	NA	NA	NA	NA	NA	NA	NA	NA	NA
Recursos de gestión (regalías, aportes municipales, nacionales, etc)	\$53.512	NA	NA	NA	NA	NA	NA	NA	NA	NA
<b>TOTAL</b>	<b>\$239.065</b>	<b>NA</b>	<b>NA</b>	<b>NA</b>	<b>NA</b>	<b>NA</b>	<b>NA</b>	<b>NA</b>	<b>NA</b>	<b>NA</b>

**Observación:** cifras en millones de pesos. Ejecución Nominal

El total de la inversión del programa, puede no ser igual a la suma de los subtotaes por subregión. Dado que existen recursos cuya inversión es de nivel departamental.

### 3.4. Componente 4: Infraestructura para la movilidad sostenible

#### 3.4.5. Programa 5: Antioquia transitable y en Bici

## Avance en los indicadores de resultado 2022

Nombre Dependencia	Nombre del Indicador	Unidad de Medida	Meta Plan 2023	Meta 2022	Logro 2022	% Avance Meta Plan 2023
Secretaría de Infraestructura Física	Viajes en vehículo particular	Porcentaje	50,0%	53,0%	NA	0,0%

ODS movilizado(s) por este programa:



El Programa Antioquia en Bici, que impulsa la bici como un eje central del desarrollo de nuestra sociedad, marcando la ruta para convertir Antioquia en un territorio con movilidad activa y limpia, da cumplimiento a lo establecido en la Ordenanza 018 de 2018 y a las estrategias del gobierno que allí se ordenan. Durante el año 2022, se realizó la articulación con las demás dependencias de la gobernación, tanto del nivel central como descentralizado buscando potenciar e incrementar los diferentes usos que tiene la bicicleta, y se ejecutaron acciones a

través de cuatro líneas estratégicas de implementación (a) movilidad sostenible, (b) deporte bandera y recreación, (c) educación y pedagogía, y (d) desarrollo económico. Dentro del ejercicio de revisión y seguimiento de la Política Pública, se cuenta con una justificación y los procesos de participación ciudadana en las subregiones de Antioquia para el proceso de revisión y ajustes de la ordenanza actual, buscando consolidar una política que contenga los lineamientos transversales para el desarrollo de una Antioquia transitable y en Bici.

**Línea 1: Infraestructura para la movilidad sostenible:**

Como estrategia para aumentar el número de viajes en bicicleta, se han definido alternativas que permitan incentivar y promover el uso de la bicicleta en el departamento. Entre las iniciativas se encuentra la construcción de Cicloinfraestructura en el municipio de Puerto Triunfo (Magdalena Medio), Donmatias y Yarumal en el Norte de Antioquia, El Retiro, La Ceja de Tambo, Rionegro y Marinilla en el Oriente, y Apartadó en Urabá.

Desde el proyecto Vías Verdes de Antioquia se adelanta el corredor de ciclocaminabilidad en el Área Metropolitana del Valle de Aburrá y el Suroeste, se cuenta con 128 km entre los municipios de Caldas y Venecia diagnosticados. Para 2022 se dio inicio a los estudios y diseños de 99 km clasificados en mediana y baja complejidad; así como la ejecución de 1.7 km en Venecia y 1.85 km en La Estrella.

Los sistemas de bicicletas compartidas son un mecanismo para la promoción del uso de la bicicleta como medio de transporte, con potencial para ser una solución acorde a la declaratoria de cambio climático en materia de transporte público. En ese sentido, la subregión Urabá asume el gran reto para establecer la bicicleta como un medio sostenible y eficiente de transporte, por esto, se realizó el diagnóstico para la implementación de un sistema en

Apartadó, Chigorodó, Carepa y Turbo, estudios con el cual se dio inicio a la ejecución del Sistema de Bicicletas compartidas de Apartadó como un medio articulado al transporte público del municipio, que empezara implementación en 2023. El Carmen de Viboral inició en el mes de junio la puesta en marcha y operación de su piloto de bicicletas públicas que cuenta con tres (3) estaciones y 70 bicicletas en el área urbana del municipio.

**Línea 2: La Bicicleta en la Recreación y el Deporte:**

Como estrategia para la promoción de la bicicleta como deporte Bandera de Antioquia y en articulación con Indeportes Antioquia se apoyaron cinco (5) eventos de ciclismo profesional en distintas modalidades para la promoción del deporte como una oportunidad de profesionalización para niños, niñas y jóvenes del departamento. Además, como oportunidad para generar más y mejores oportunidades frente a la equidad y la capacidad de brindar espacios para las mujeres, con la secretaría de las mujeres se realizó en el mes de junio la presentación del equipo de ciclismo Profesional Mujeres Antioquia con el Orgullo Paisa, un equipo conformado por 12 mujeres entre los 15 y 25 años que se encuentra representando al departamento en las principales competencias a nivel nacional.



Presentación del Equipo Mujeres Antioquia – Orgullo Paisa  
Vuelta a Boyacá  
2022

### Línea 3: La bicicleta como herramienta para la educación y la pedagogía:

Generar estilos de vida saludables y trabajar para que el departamento sea transitable y en bici se requiere generar acciones desde la primera infancia y la población escolar, garantizando que, desde la promoción de la bici, este elemento se convierta en el medio de transporte sostenible y que contribuye a las acciones frente al cambio climático. Por eso, MI BICI ESCUELA acompañó a más de 1.500 niñas y niños entre los 2 y los 5 años, con actividades pedagógicas en bicicleta.

En **MI BICI** a la Escuela es el proyecto por medio del cual se incentiva el uso de la bicicleta en la población escolar, en 2022 se realizó la entrega de 6.000 bicicletas en 62 municipios de Antioquia para fortalecer el transporte escolar y actuar de manera positiva frente a la deserción escolar y consolidar la bicicleta como medio de transporte escolar en Antioquia.

En Mi Bici a la escuela se desarrolla de manera articulada con la Secretaría de Educación de la Gobernación de Antioquia y la alianza estratégica de World Bicycle Relief, una fundación que moviliza a las personas a través

del Poder de las Bicicletas; esta alianza nos permite unirnos en el compromiso de ayudar a las personas a superar el reto de la distancia y facilitar el acceso a la Educación de niños, niñas y jóvenes de Antioquia.

### Línea 4: Engranaje para el Desarrollo Económico:

Para la Promoción del Bici Turismo se han identificado diez (10) puertos ciclistas míticos de Antioquia y se están realizando los diagnósticos y propuestas para realizar la promoción de las rutas ciclistas que permitirán potenciar la economía de los municipios con vocación ciclista de Antioquia.

Además, se realizaron durante 2022, cinco (5) eventos de ciclismo recreativo (a. Gran Fondo Antioquia, b. Gran Fondo Nairo Antioquia, c. Reto Santa Bárbara, d. Travesía Cañasgordas, e. Palmas se viste de Rosa que recorriendo seis (6) municipios de Antioquia - 1.Santa Fe de Antioquia, 2. Anzá, 3. Santa Bárbara, 4. Donmatias, 5. Santa Rosa de Osos. En el que participaron más de 6.500 ciclistas nacionales e internacionales.



Entrega de 6.000 Bicicletas en el proyecto MI BICI.  
62 municipios Beneficiados, Antioquia en Bici.  
Secretaría de Infraestructura Física.

## Avance de la gestión de productos e inversión 2022

Indicadores de producto según gestión por subregiones - 2022											
Indicadores de producto	Unidad	Valle de Aburrá	Oriente	Urabá	Suroeste	Norte	Bajo Cauca	Occidente	Nordeste	Magdalena Medio	SD*
Ciclo- infraestructura construida	Km	0	0	0	0	0	0	0	0	0	9,4
Política Nacional de la bicicleta, impulsada	%	NA	NA	NA	NA	NA	NA	NA	NA	NA	60%
Piloto de bicicletas públicas, implementado	%	NA	NA	NA	NA	NA	NA	NA	NA	NA	80,0%

**Observación:** El logro total del indicador se encuentra registrado en el Plan Indicativo 2022 adjunto a este informe.

**SD\*:** Bienes o servicios de los cuales no se cuenta con el dato de su territorialización, o que son de naturaleza departamental, pero suman al total del indicador de producto.

Inversión del programa según subregiones - 2022										
TIPO RECURSO	Subtotal Programa	Valle de Aburrá	Oriente	Urabá	Suroeste	Norte	Bajo Cauca	Occidente	Nordeste	Magdalena Medio
Recursos propios	\$4.382	\$0	\$250	\$632	\$0	\$3.500	\$0	\$0	\$0	\$0
Recursos de gestión (regalías, aportes municipales, nacionales, etc)	\$35.561	\$7.057	\$1.591	\$18.388	\$3.455	\$5.070	\$0	\$0	\$0	\$0
<b>TOTAL</b>	<b>\$39.943</b>	<b>\$7.057</b>	<b>\$1.841</b>	<b>\$19.020</b>	<b>\$3.455</b>	<b>\$8.570</b>	<b>\$0</b>	<b>\$0</b>	<b>\$0</b>	<b>\$0</b>



**Observación:** cifras en millones de pesos.

El total de la inversión del programa, puede no ser igual a la suma de los subtotales por subregión. Dado que existen recursos cuya inversión es de nivel departamental.

## 5. Componente 5: Bienestar y protección animal

### 3.5.1. Programa 1: Protección de la vida silvestre



EMERGENCIA CLIMÁTICA

### Avance en los indicadores de resultado 2022

Nombre Dependencia	Nombre del Indicador de Resultado	Unidad de Medida	Meta Plan 2023	Meta 2022	Logro 2022	% Avance Meta 2023
Secretaría de Ambiente y Sostenibilidad	Individuos retornados a la vida silvestre	Número	1.500	430	2.098	394,93%
Secretaría de Ambiente y Sostenibilidad	Animales víctimas de violencia o vulnerabilidad, atendidos	Número	3.000	1.000	6.343	334,2%
Secretaría de Ambiente y Sostenibilidad	Cobertura de municipios y/o Distrito intervenidos con el componente de Bienestar y Protección Animal	Porcentaje	92,0%	80,0%	92%	100,0%

ODS movilizado(s) por este programa:



Durante 2022 han sido retornados a la vida silvestre 2.098 animales. Este logro fue alcanzado a partir de diferentes actividades, bajo el liderazgo el Comité Interinstitucional de Fauna y Flora (CIFFA), que agrupa las instituciones antes mencionadas y aúna esfuerzos para el desarrollo de jornadas de entrega voluntaria de animales silvestres, retenes estratégicos realizados para la incautación de individuos traficados y las campañas educativas para la prevención del tráfico ilegal de fauna silvestre.

Sumado a los esfuerzos de las diferentes entidades, y de la mano de las instituciones educativas, alcaldías municipales y autoridades de Policías, se atendieron 6.343 animales domésticos, víctimas de violencia o vulnerabilidad, entre animales de compañía, equinos y de granja, mediante jornadas de salud animal municipales y en atención a situaciones como desplazamientos, inundaciones, movimiento de tierras y otros factores de riesgo.

Se desarrollaron veintitrés (23) estrategias en el Plan de Acción del CIFFA, desde un proyecto que articula las autoridades ambientales (Corantioquia, Cornare, Corpourabá, Área Metropolitana del Valle de Aburrá, Parques de la Conservación, Policía, Fiscalía y la Academia como aliado), permitiendo la intervención de las diferentes problemáticas a nivel departamental, superando las barreras territoriales que imprime la jurisdicción a cada Autoridad. Las acciones específicas del plan de acción fueron: 1) Apoyar la construcción del protocolo único para Antioquia para la identificación, atención y manejo de polinizadores, 2) Realizar actividad con oficinas de gestión del riesgo municipales, policía, cuerpo de bomberos y empresas prestadoras de servicios públicos, sobre la normatividad y responsabilidades relacionadas con el manejo y protección de especies polinizadoras 3) Realizar campaña de sensibilización sobre el cuidado de las especies polinizadoras y dispersoras de semillas de acuerdo con la normativa vigente, 4) Desarrollo

de estrategia de manejo integral y pedagógico relacionadas con el cuidado de las especies polinizadoras y dispersoras de semilla en Antioquia de acuerdo con la normativa vigente, 5) Apoyo a la construcción de acciones encaminadas en la evaluación, creación y puesta en marcha del modelo de intervención para animales ferales y felinos silvestres en la subregión del Urabá, 6) Apoyar el mejoramiento de la herramienta de recolección de datos por situación con felinos en Antioquia con la información de recurrencia requerida, 7) Desarrollo de capacitación en territorio con acompañamiento de las Juntas Defensoras de Animales sobre la problemática relacionada con animales ferales, 8) Articular acciones de manejo para mitigar el conflicto por felinos silvestres, 9) Campañas de prevención al tráfico de fauna silvestre en operativos de control (Territoriales: Caribe, Nutibara y Centro), 10) Campañas de sensibilización para prevención del tráfico de fauna silvestre, específicamente las 4 especies de tortuga que desovan en Bobalito (Terminales de transporte), 11) Elaboración e impresión de material de difusión para las jornadas de inspección, vigilancia y control al tráfico de fauna silvestre generadas por el CIFFA y la Gerencia de Protección y Bienestar Animal en Antioquia durante el 2022, con generación de videoclips, material digital e impreso, 12) Campaña de sensibilización y prevención de actividades de caza, 13) Diseño y elaboración de vallas alusivas a la prohibición de la caza ilegal, 14) Desarrollo de taller (virtual-presencial) de capacitación certificada para integrantes del CIFFA, funcionarios de alcaldías municipales y comunidad en general sobre la cadena de tráfico ilegal de fauna silvestre y conservación ecosistémica, 15) Ofertar Diplomado en tráfico ilegal de flora y fauna silvestre para funcionarios, 16) Implementación de estrategia de manejo de interacciones negativas humano-fauna silvestre diferente a felinos, 17) Producción de material de información y acciones pedagógicas de sensibilización sobre interacción negativa humano-fauna silvestre diferente a felinos (guacharacas, murciélagos, zarigüeyas, zorros), 18) Campaña de difusión y sensibilización sobre el control y manejo de especies invasoras (hipopótamos, caracol africano, caracol de jardín), 19) Creación y ejecución del Centro de Pensamiento sobre las conductas violentas hacia animales integrado al centro de monitoreo de la Secretaría y Convivencia Ciudadana de la Gobernación de Antioquia para la gestión de los

datos enmarcados en los delitos contra los animales y el medio ambiente, 20) Desarrollo de capacitación en territorio con acompañamiento de las JDA sobre interacciones negativas humano-fauna silvestre diferente a felinos, 21) Campañas de educación y sensibilización frente al atropellamiento de fauna en Antioquia, 22) Apoyo a generación de programa de sensibilización sobre corredores biológicos para el departamento que involucre la participación de comunidades campesinas y étnicas, 23) Definir programa de formación y capacitación para las comunidades campesinas y étnicas asentadas cerca de las áreas de bosque natural en el departamento.

Se realizó el I Simposio Internacional Animales Ferales en Ecosistemas Biodiversos. Este evento tuvo lugar los días 9, 10 y 11 de noviembre, distribuido con un día de Simposio Internacional de Animales Ferales en Ecosistemas Biodiversos, y 2 días de encuentros nacionales de comités de fauna y flora del 2022.

Con la articulación de \$950 millones de pesos para la protección de la vida silvestre, se pudo fortalecer los operadores turísticos, funcionarios públicos y organismos de fuerza pública para un turismo libre de delitos, como estrategia para la prevención del tráfico de fauna y flora silvestre, así como para trabajar de la mano de las autoridades ambientales (Corantioquia, Cornare, Corpourabá, Área Metropolitana, Parques de la Conservación, Policía Nacional y Fiscalía) y el apoyo de la academia, para articular acciones en marco del convenio “*Unidos por la Vida Silvestre*” mitigando los conflictos fauna silvestre – Humano, promoviendo la protección de las especies polinizadoras y dispersoras de semillas, desarrollando operativos para la incautación de fauna silvestre en cautiverio, desarrollando campañas de sensibilización en protección de los ecosistemas estratégicos, entre otros.

El programa *Trato Digno de los animales*, con un total de \$3.300 millones de pesos, logró el fortalecimiento de las capacidades de atención a la fauna doméstica vulnerable en 91 municipios del departamento de Antioquia, con elementos que promueven la transformación de albergues en Centros de Bienestar Animal. Así mismo, se dio continuidad al programa de alfabetización de jóvenes de grado undécimo en Bienestar Animal y la conformación y fortalecimiento de las Juntas

Defensoras de Animales y la socialización de la Política Pública de protección y bienestar Animal.

Silvestre, como estrategia de conservación de los animales que hacen presencia en las zonas de intervención viales.

Se implementaron 16 Pasos Seguros de Fauna



Pasos aéreos fauna silvestre  
Valle de Aburrá, municipio de Envigado  
Secretaría de Ambiente y Sostenibilidad

## Avance de la gestión de productos e inversión 2022

Indicadores de producto según gestión por subregiones - 2022											
Indicadores de producto	Unidad	Valle de Aburrá	Oriente	Urabá	Suroeste	Norte	Bajo Cauca	Occidente	Nordeste	Magdalena Medio	SD*
Estrategias en el Plan de Acción del Comité Interinstitucional de Fauna y Flora de Antioquia - CIFFA, implementadas	#	NA	NA	NA	NA	NA	NA	NA	NA	NA	6
Acciones de conservación y protección a especies polinizadoras y dispersoras de semillas, implementadas	#	0	1	0	0	0	0	2	0	2	NA

Indicadores de producto según gestión por subregiones - 2022											
Indicadores de producto	Unidad	Valle de Aburrá	Oriente	Urabá	Suroeste	Norte	Bajo Cauca	Occidente	Nordeste	Magdalena Medio	SD*
Estrategias de manejo, vigilancia y control de animales ferales y felinos silvestres en interacciones negativas con los humanos, implementadas	#	NA	NA	NA	NA	NA	NA	NA	NA	NA	7
Estrategias para reducir el tráfico ilegal de fauna silvestre, implementadas	#	NA	NA	NA	NA	NA	NA	NA	NA	NA	13
Pasos seguros para la protección de la vida silvestre implementados	#	NA	NA	NA	NA	NA	NA	NA	NA	NA	16

**Observación:** El logro total del indicador se encuentra registrado en el Plan Indicativo 2022 adjunto a este informe.

**SD\*:** Bienes o servicios de los cuales no se cuenta con el dato de su territorialización, o que son de naturaleza departamental, pero suman al total del indicador de producto.

Inversión de la Secretaría de Ambiente y Sostenibilidad según subregiones - 2022										
TIPO RECURSO	Subtotal Programa	Valle de Aburrá	Oriente	Urabá	Suroeste	Norte	Bajo Cauca	Occidente	Nordeste	Magdalena Medio
Recursos propios	135	15	15	15	15	15	15	15	15	15
Recursos de gestión (regalías, aportes municipales, nacionales, etc.)	250,9	27,8	27,8	27,8	27,8	27,8	27,8	27,8	27,8	27,8
<b>TOTAL</b>	<b>385,9</b>	<b>42,8</b>	<b>42,8</b>	<b>42,8</b>	<b>42,8</b>	<b>42,8</b>	<b>42,8</b>	<b>42,8</b>	<b>42,8</b>	<b>42,8</b>

**Observación:** cifras en millones de pesos.

El total de la inversión del programa, puede no ser igual a la suma de los subtotales por subregión. Dado que existen recursos cuya inversión es de nivel departamental.

## .5. Componente 5: Bienestar y protección animal

### 3.5.2. Programa 2: Salud pública en la protección animal

**ANTIOQUIA  
RESILIENTE**

## Avance en los indicadores de resultado 2022

Nombre Dependencia	Nombre del Indicador de Resultado	Unidad de Medida	Meta Plan 2023	Meta 2022	Logro 2022p	% Avance Meta Plan 2023
Secretaría Seccional de Salud y Protección Social	Cobertura de vacunación antirrábica	Porcentaje	80%	80%	39.5%	45,47%

ODS movilizado(s) por este programa:



Con el objetivo de mejorar las coberturas se realiza una jornada departamental de vacunación en el primer trimestre del año. El día 16 de julio, se llevó a cabo la segunda jornada departamental y se intensificaron acciones para la captura de información generada por particulares. Adicionalmente se llevó a cabo un proceso contractual para reforzar vacunación antirrábica en animales que habitan en corregimientos y en zona rural dispersa; para continuar avanzando en el cumplimiento de coberturas efectivas. proyectando un cumplimiento de la meta y por ende logrando las coberturas de vacunación. Para el año 2022, el Ministerio de Salud y Protección Social estimó una población de caninos y felinos en Antioquia de 1.475.881, aumentando la misma en 22.039 animales con respecto a 2021. De la población estimada, para alcanzar coberturas efectivas de vacunación, deben inmunizarse 1.180.705 animales. El logro de la cifra establecida por el Ministerio de Salud, ha representado un reto año tras año, para los 125 municipios de Departamento por varias razones:

- El público en general puede acceder en el mercado a la compra de vacunas para caninos y felinos. El intrusismo en la profesión de la medicina veterinaria hace que

dicho biológico no siempre sea aplicado por establecimientos veterinarios o por las Secretarías de Salud. Esta situación ocurre en todo el país y como consecuencia, hay un número importante de dosis aplicadas de las cuales se pierde su trazabilidad y no es posible ingresarlas en el conteo anual. Para los propietarios, su animal se encuentra “vacunado”, pero estos datos se pierden al momento de la vigilancia.

- Particularmente el 2022 fue un año con recrudescimiento del invierno, lo que dificultó el acceso a las zonas rurales y rurales dispersas. Esto sumado a varios problemas de orden público presentados, se convirtió en un obstáculo para lograr hacer llegar el servicio más allá de los cascos urbanos y para recuperar la información desde las zonas más apartadas.
- El biológico es distribuido desde el Ministerio de Salud y Protección Social a todos los departamentos. Para el año 2022, no obstante, las solicitudes reiteradas, se despacharon menos dosis de vacuna de las necesarias para alcanzar a inmunizar el 80% de la población.



Jornada Departamental de Vacunación Antirrábica  
Suroeste, Municipio de Andes  
Dirección de Salud Ambiental y Factores de Riesgo  
Secretaría Seccional de Salud y Protección Social de Antioquia

Con relación a las cirugías de esterilización de caninos/felinos, a diciembre de 2022 se proyectaron 40.037 cirugías ejecutadas. Por otro lado, se articularon acciones con administraciones municipales, alcaldías, UMATAS, SAMAS, Secretaría de Ambiente y Sostenibilidad de la Gobernación de Antioquia y su Gerencia de Bienestar Animal, academia, ONG y organizaciones animalistas y comunidad en general. Igualmente, se realizó una campaña para la tenencia responsable de animales de

compañía, protección animal, bienestar animal y seguridad social. Se elaboró documento técnico con enfoque en las preguntas referentes a tenencia de animales en el Departamento y apoyado en la metodología estadística utilizada en la encuesta de calidad de vida, cuyos resultados permitieron estimar la población canina y felina no sólo cumpliendo el indicador de 20% de los municipios priorizados, sino en los 109 municipios de competencia, es decir en el 100% de ellos.

## Avance de la gestión de productos e inversión 2022

Indicadores de producto según gestión por subregiones - 2022											
Indicadores de producto	Unidad	Valle de Aburrá	Oriente	Urabá	Suroeste	Norte	Bajo Cauca	Occidente	Nordeste	Magdalena Medio	SD*
Caninos y felinos esterilizados	#	792	5282	8863	7074	2822	4640	3922	3158	3484	NA
Campañas para la tenencia responsable de animales de compañía, protección animal, bienestar animal y seguridad social, realizadas	#	NA	NA	NA	NA	NA	NA	NA	NA	NA	1
Estimación de población canina y felina en	%	0,5%	2,5%	2,5%	2,5%	2,5%	2%	2,5%	2,5%	2,5%	NA

Indicadores de producto según gestión por subregiones - 2022											
Indicadores de producto	Unidad	Valle de Aburrá	Oriente	Urabá	Suroeste	Norte	Bajo Cauca	Occidente	Nordeste	Magdalena Medio	SD*
Municipios priorizados											

**Observación:** El logro total del indicador se encuentra registrado en el Plan Indicativo 2022 adjunto a este informe.

**SD\*:** Bienes o servicios de los cuales no se cuenta con el dato de su territorialización, o que son de naturaleza departamental, pero suman al total del indicador de producto.

Inversión del programa según subregiones - 2022										
TIPO RECURSO	Subtotal Programa	Valle de Aburrá	Oriente	Urabá	Suroeste	Norte	Bajo Cauca	Occidente	Nordeste	Magdalena Medio
Recursos propios	\$6.399'994.315	\$ 114.769.512	\$ 765.419.902	\$ 1.284.346.193	\$ 1.025.100.414	\$ 408.938.842	\$ 672.387.040	\$ 568.340.709	\$ 457.628.938	\$ 504.869.924
Recursos de gestión (regalías, aportes municipales, nacionales, etc)	\$1.744.953.685	NA	NA	NA	NA	NA	NA	NA	NA	NA
<b>TOTAL</b>	8.144'948.000	NA	NA	NA	NA	NA	NA	NA	NA	NA

**Observación:** cifras en millones de pesos.

El total de la inversión del programa puede no ser igual a la suma de los subtotales por subregión. Dado que existen recursos cuya inversión es de nivel departamental.

### 3.5. Componente 5: Bienestar y protección animal

#### 3.5.3. Programa 3: Trato digno de los animales

#### Avance en los indicadores de resultado 2022

Nombre Dependencia	Nombre del Indicador de Resultado	Unidad de Medida	Meta Plan 2023	Meta 2022	Logro 2022	% Avance Meta 2023
Secretaría de Ambiente y Sostenibilidad	Cobertura de municipios y/o Distrito intervenidos con el componente de Bienestar y Protección Animal	Porcentaje	92,0%	80,0%	92%	100,0%

ODS movilizado(s) por este programa:



En 2022, se apoyaron doce (12) acciones de programas de protección y bienestar animal municipales: 1) conformación de juntas defensoras de animales, 2) fortalecimiento de juntas defensoras de animales, 3) Fortalecimiento a Organismos de Rescate en rescate animal, 4) jornadas de bienestar animal, 5) apoyo y atención a casos de maltrato, 6) procesos de formación, 7) intervenciones asistidas con animales para mujeres, niños y niñas y 8) Asesoría y acompañamiento a alberges, 9) Capacitación a inspecciones de policía, 10) Fortalecimiento y dotación a

Albergues Municipales, 11) Fortalecimiento capacidades de atención de fauna doméstica vulnerable, 12) Simposio Internacional de Ferales.

Como logro más significativo de la vigencia, se ha apoyado la conformación y/o fortalecimiento a 22 Juntas Defensoras de Animales en Antioquia, a partir de espacios de concertación que permitan establecer hojas de rutas ajustadas a las necesidades actuales de los territorios y talleres de formación para generar capacidades instaladas.

Se avanzó en el proceso de socialización de los componentes de la Política Pública (para su actualización), para garantizar la participación de los diferentes públicos de interés. Para esto se desarrolla una estrategia de apropiación de la misma con las Juntas Defensoras de Animales para que sean estos los que lideren los espacios

de discusión en el enriquecimiento de los capítulos que la componen.

Se realiza la dotación con paquetes para el fortalecimiento de las capacidades municipales de atención a la fauna doméstica vulnerable en 91 municipios del departamento.



Entrega a los municipios del Valle de Aburrá de los kits de fortalecimiento de capacidades de atención a la fauna doméstica vulnerable

Valle de Aburrá, municipio de Caldas  
Secretaría de Ambiente y Sostenibilidad



## Avance de la gestión de productos e inversión 2022

Indicadores de producto	Indicadores de producto según gestión por subregiones - 2022										
	Unidad	Valle de Aburrá	Oriente	Urabá	Suroeste	Norte	Bajo Cauca	Occidente	Nordeste	Magdalena Medio	SD*
Acciones de programas de protección y bienestar animal Municipales, apoyadas	#	2	4	0	3	1	1	0	1	0	NA
Juntas defensoras de animales apoyadas en su constitución y/o fortalecimiento	#	0	4	1	5	2	2	3	5	0	NA
Estrategias educativas enfocadas al bienestar y protección ambiental, implementadas	#	NA	NA	NA	NA	NA	NA	NA	NA	NA	10
Política Pública de protección y bienestar de los animales en el departamento de Antioquia, actualizada	%	NA	NA	NA	NA	NA	NA	NA	NA	NA	50%
Albergues para animales domésticos vigilados**	%	NA	NA	NA	NA	NA	NA	NA	NA	NA	1

**Observación:** El logro total del indicador se encuentra registrado en el Plan Indicativo 2022 adjunto a este informe.

**SD\*:** Bienes o servicios de los cuales no se cuenta con el dato de su territorialización, o que son de naturaleza departamental, pero suman al total del indicador de producto.

**\*\*** Presupuesto de este indicador de producto está inmerso en el programa 2: Salud pública en la protección animal. Las actividades se ejecutan en todo el Departamento.

Inversión del programa según subregiones - 2022										
TIPO RECURSO	Subtotal Programa	Valle de Aburrá	Oriente	Urabá	Suroeste	Norte	Bajo Cauca	Occidente	Nordeste	Magdalena Medio
Recursos propios	2.720,1	302,2	302,2	302,2	302,2	302,2	302,2	302,2	302,2	302,2
Recursos de gestión (regalías, aportes municipales, nacionales, etc.)	308,37	34,26	34,26	34,26	34,26	34,26	34,26	34,26	34,26	34,26
<b>TOTAL</b>	<b>3.028,1</b>	<b>336,5</b>	<b>336,5</b>	<b>336,5</b>	<b>336,5</b>	<b>336,5</b>	<b>336,5</b>	<b>336,5</b>	<b>336,5</b>	<b>336,5</b>

**Observación:** cifras en millones de pesos.

El total de la inversión del programa, puede no ser igual a la suma de los subtotales por subregión. Dado que existen recursos cuya inversión es de nivel departamental.

### 3.5. Componente 5: Bienestar y protección animal

#### 3.5.4. Programa 4: Sustitución de vehículos de tracción animal en el departamento de Antioquia

#### Avance en los indicadores de resultado 2022

Nombre Dependencia	Nombre del Indicador de Resultado	Unidad de Medida	Meta Plan 2023	Meta 2022	Logro 2022	% Avance Meta 2023
Secretaría de Ambiente y Sostenibilidad	Animales víctimas de violencia o vulnerabilidad, atendidos	Número	3.000	1.000	6.343	334,2%
Secretaría de Ambiente y Sostenibilidad	Cobertura de municipios y/o Distrito intervenidos con el componente de Bienestar y Protección Animal	Porcentaje	92,0%	80,0%	92%	100,0%

ODS movilizado(s) por este programa:



En la actual vigencia, se logró la aprobación por parte del OCAD, obteniendo así los recursos de regalías para erradicar los Vehículos de Tracción Animal de Antioquia, proyecto que beneficiará a 660 familias de 27 entidades territoriales del departamento.

Sumado a esto, se implementaron cinco (5) estrategias educativas enfocadas a la sustitución de vehículos de tracción animal de bienestar y cuidado por los équidos y la fauna en general,

con el compromiso de las familias por el respeto por los animales y el medio ambiente: 1) Reactivación de la campaña "Adopta un caballo, transforma una vida", 2) Lanzamiento del proyecto de sustitución de Vehículos de Tracción Animal, 3) Jornadas de Sensibilización en las entidades territoriales, 4) Jornadas de Salud Equina para los beneficiarios, 5) Programa serie de tv "La Fuerza del Amor" de Teleantioquia.

## Avance de la gestión de productos e inversión 2022

Indicadores de producto según gestión por subregiones - 2022											
Indicadores de producto	Unidad	Valle de Aburrá	Oriente	Urabá	Suroeste	Norte	Bajo Cauca	Occidente	Nordeste	Magdalena Medio	SD*
Unidades productivas implementadas para la sustitución de vehículos de tracción animal	#	0	0	0	0	0	0	0	0	0	0
Estrategias educativas implementadas, enfocadas a la sustitución de vehículos de tracción animal	#	NA	NA	NA	NA	NA	NA	NA	NA	NA	5

**Observación:** El logro total del indicador se encuentra registrado en el Plan Indicativo 2022 adjunto a este informe.

**SD\*:** Bienes o servicios de los cuales no se cuenta con el dato de su territorialización, o que son de naturaleza departamental, pero suman al total del indicador de producto.

Inversión del programa según subregiones - 2022										
TIPO RECURSO	Subtotal Programa	Valle de Aburrá	Oriente	Urabá	Suroeste	Norte	Bajo Cauca	Occidente	Nordeste	Magdalena Medio
Recursos propios	5,3	0,59	0,59	0,59	0,59	0,59	0,59	0,59	0,59	0,59
Recursos de gestión (regalías, aportes municipales, nacionales, etc.)	12.898,4	19,5	1.289,8	9.185,2	781,7	58,6	1.172,6	0	293,1	97,7
<b>TOTAL</b>	<b>12.903,7</b>	<b>20,13</b>	<b>1.290,43</b>	<b>9.185,8</b>	<b>782,31</b>	<b>59,22</b>	<b>1.173,17</b>	<b>0,59</b>	<b>293,74</b>	<b>98,31</b>

**Observación:** cifras en millones de pesos.

El total de la inversión del programa, puede no ser igual a la suma de los subtotales por subregión. Dado que existen recursos cuya inversión es de nivel departamental.

### 3.5. Componente 5: Bienestar y protección animal

#### 3.5.5. Programa 5: Mi animal, mi amigo

### Avance en los indicadores de resultado 2022

Nombre Dependencia	Nombre del Indicador de Resultado	Unidad de Medida	Meta Plan 2023	Meta 2022	Logro 2022	% Avance Meta 2023
Secretaría de Ambiente y Sostenibilidad	Cobertura de municipios y/o Distrito intervenidos con el componente de Bienestar y Protección Animal	Porcentaje	92,0%	80,0%	92%	100,0%

ODS movilizado(s) por este programa:



Con el Programa Mi Animal, Mi Amigo se viene desarrollando una estrategia de bienestar animal que integra las intervenciones asistidas con perros dirigidas a comunidades vulnerables y la formación para el manejo de albergues con un

enfoque en la población vulnerable (Adultos mayores institucionalizados y estudiantes del grado 11° de 18 municipios del Departamento de Antioquia.

### Avance de la gestión de productos e inversión 2022

Indicadores de producto según gestión por subregiones - 2022											
Indicadores de producto	Unidad	Valle de Aburrá	Oriente	Urabá	Suroeste	Norte	Bajo Cauca	Occidente	Nordeste	Magdalena Medio	SD*
Campañas de sensibilización e interacción con animales, implementadas	#	NA	NA	NA	NA	NA	NA	NA	NA	NA	10

**Observación:** El logro total del indicador se encuentra registrado en el Plan Indicativo 2022 adjunto a este informe.

**SD\*:** Bienes o servicios de los cuales no se cuenta con el dato de su territorialización, o que son de naturaleza departamental, pero suman al total del indicador de producto.

Inversión del programa según subregiones - 2022										
TIPO RECURSO	Subtotal Programa	Valle de Aburrá	Oriente	Urabá	Suroeste	Norte	Bajo Cauca	Occidente	Nordeste	Magdalena Medio
Recursos propios	419,1	46,57	46,57	46,57	46,57	46,57	46,57	46,57	46,57	46,57
Recursos de gestión (regalías, aportes municipales, nacionales, etc.)	150	16,6	16,6	16,6	16,6	16,6	16,6	16,6	16,6	16,6
<b>TOTAL</b>	569,1	63,23	63,23	63,23	63,23	63,23	63,23	63,23	63,23	63,23

**Observación:** cifras en millones de pesos.

El total de la inversión del programa, puede no ser igual a la suma de los subtotales por subregión. Dado que existen recursos cuya inversión es de nivel departamental.

### 3.6. Componente 6: Sistema urbano regional

#### 3.6.1. Programa 1: Planeación territorial en Antioquia



**ARRIBA ANTIOQUIA**  
Alianza para la reactivación y revitalización de Antioquia



**EMERGENCIA CLIMÁTICA**



**PROGRAMAS DE DESARROLLO CON ENFOQUE TERRITORIAL**



**ANTIOQUIA RESILIENTE**

#### Avance en los indicadores de resultado 2022

Nombre Dependencia	Nombre del Indicador de Resultado	Unidad de Medida	Meta Plan 2023	Meta 2022	Logro 2022	% Avance Meta 2023
DAP- Departamento Administrativo de Planeación	Sistema Departamental de Planeación Fortalecido	Porcentaje	100,0%	75,0%	88,2%	88,2%

ODS movilizado(s) por este programa:



El fortalecimiento del sistema Departamental de Planeación se ha venido trabajando en 6 variables:

1. El acompañamiento a las entidades territoriales en la formulación y gestión de sus instrumentos de planificación territorial.
2. Elaboración del Plan estratégico Unidos por el Atrato Antioqueño.
3. La identificación de apuestas de desarrollo y asociatividad territorial a través de Taller Antioquia.
4. El fortalecimiento de los sistemas de información para la toma de decisiones frente a la planificación, desde CIFRA y el portal territorio Antioquia.
5. Ordenanza actualizada para la representatividad del sector religioso en el Consejo Territorial de Planeación Departamental (CTPD).
6. Sistema Departamental de Planeación actualizado.

Para la primera estrategia, se ha trabajado en el fortalecimiento de las diferentes escalas e instrumentos, que permitan sumar capacidades y propósito a la planificación local a través del acompañamiento que se ha brindado a los

municipios y/o distritos del departamento, en los diferentes procesos que propenden por el desarrollo integral de la planificación en el departamento, ejercicio articulado con los diferentes entes territoriales, así como con entidades del orden municipal y departamental que intervienen sobre la región, y que aportan al desarrollo integral del territorio desde las perspectivas ambiental y territorial.

En este sentido, en el contexto del ejercicio de planificación que se realiza en el marco del Sistema Departamental de Planeación (SDP), con fundamento en los principios de complementariedad, subsidiariedad y concurrencia, se le apuesta al fortalecimiento de los cuatro subsistemas que lo conforman: institucional, participativo, instrumental y de información, contribuyendo con esto, de un lado, a fomentar la integración territorial de los municipios, distritos y subregiones del departamento, y de otro, a la interacción dinámica, sistemática y sistémica del conjunto de instituciones públicas y privadas, organizaciones sociales, planes y políticas, programas y proyectos que intervienen en el proceso de planificación y ordenamiento territorial del Departamento de Antioquia.

Como principales logros en los indicadores que soportan esta estrategia, para la vigencia 2022, se destacan los siguientes:

Se acompañó 44 municipios y/o distrito en el proceso de revisión y ajuste de sus instrumentos de planificación, en el marco de las Jornadas de Acuerdos Municipales, así mismo se acompañaron territorios con Programas de Desarrollo con Enfoque Territorial (PDET), a través de la formulación de proyectos para la gestión de recursos de regalías, con el fin de que 10 entidades territoriales con PDET realizaran la revisión y ajuste de su Planes de Ordenamiento Territorial (POT).

Así mismo, como parte del acompañamiento, se ha trabajado el fortalecimiento de la articulación interinstitucional a través de los comités ambientales realizados con las cuatro (4) Autoridades Ambientales: CORANTIOQUIA, CORNARE, CORPOURABÁ y el Área

Metropolitana del Valle de Aburrá, lo cual ha permitido sumar sinergias para asesorar a las entidades territoriales (municipios y/o distritos) en el proceso de revisión y ajuste de sus planes de ordenamiento territorial, que además posibilita a los municipios y/o distritos, fortalecer capacidades y realizar procesos previos a la presentación para concertación de sus instrumentos de ordenamiento territorial.

Así mismo y de manera simultánea, se ha trabajado en fortalecimiento de las capacidades técnicas en los procesos de ordenamiento territorial, para lo cual se realizaron 10 capacitaciones en temas de ordenamiento territorial, con convocatoria para los 123 municipios y 2 distritos del departamento de Antioquia, trabajo que además se realizó de manera articulada con el Ministerio de Vivienda, Ministerio de Ambiente y Desarrollo Sostenible y el Instituto Geográfico Agustín Codazzi (IGAC).



Capacitación en el tema de revisión y ajuste del POT.  
Subregión Norte, Concejo municipal de Gómez Plata  
Departamento Administrativo de Planeación (DAP)



Indicadores de producto según gestión por subregiones - 2022											
Indicadores de producto	Unidad	Valle de Aburrá	Oriente	Urabá	Suroeste	Norte	Bajo Cauca	Occidente	Nordeste	Magdalena Medio	SD*
religioso en el Consejo Territorial de Planeación Departamental (CTPD)											
Sistema Departamental de planificación actualizado	%	NA	NA	NA	NA	NA	NA	NA	NA	NA	NA

**Observación:** El logro total del indicador se encuentra registrado en el Plan Indicativo 2022 adjunto a este informe.

**SD\*:** Bienes o servicios de los cuales no se cuenta con el dato de su territorialización, o que son de naturaleza departamental, pero suman al total del indicador de producto.

Inversión del programa según subregiones - 2022										
TIPO RECURSO	Subtotal Programa	Valle de Aburrá	Oriente	Urabá	Suroeste	Norte	Bajo Cauca	Occidente	Nordeste	Magdalena Medio
Recursos propios	\$879	NA	NA	NA	NA	NA	NA	NA	NA	NA
Recursos de gestión (regalías, aportes municipales, nacionales, etc.)	0	NA	NA	NA	NA	NA	NA	NA	NA	NA
<b>TOTAL</b>	<b>\$879</b>	<b>NA</b>	<b>NA</b>	<b>NA</b>	<b>NA</b>	<b>NA</b>	<b>NA</b>	<b>NA</b>	<b>NA</b>	<b>NA</b>

**Observación:** cifras en millones de pesos.

El total de la inversión del programa, puede no ser igual a la suma de los subtotaes por subregión. Dado que existen recursos cuya inversión es de nivel departamental.

### 3.6. Componente 6: Sistema urbano regional

#### 3.6.2. Programa 2: Implementación del catastro multipropósito



**ARRIBA ANTIOQUIA**  
Alianza para la reactivación y revitalización de Antioquia



**EMERGENCIA CLIMÁTICA**



**PROGRAMAS DE DESARROLLO CON ENFOQUE TERRITORIAL**



**ANTIOQUIA RESILIENTE**



**TRANSFORMACIÓN DIGITAL DE ANTIOQUIA**

### Avance en los indicadores de resultado 2022

Nombre Dependencia	Nombre del Indicador de Resultado	Unidad de Medida	Meta Plan	Meta 2022	Logro 2022	% Avance Meta 2023
DAP- Departamento Administrativo de Planeación	Catastro con enfoque multipropósito implementado	Porcentaje	60,0%	47,0%	30,31%	50,52%

ODS movilizado(s) por este programa:

17 ALIANZAS PARA LOGRAR LOS OBJETIVOS





Para la vigencia 2022, el indicador de resultado Catastro con enfoque multipropósito implementado, presentó un logro del 30,31%, y el avance total para el cuatrienio es del 50,52%.

Para este periodo no se alcanzó la meta que se tenía proyectada del 47%, dado que la producción de cartografía básica con fines de catastro multipropósito para el Departamento de Antioquia, no ha podido realizar la toma de

fotografías aéreas planeadas para la vigencia. Las condiciones climáticas han limitado los planes de vuelo, haciendo que se retrase el cronograma inicialmente planteado. Sin embargo, se ha avanzado en los trabajos terrestres, con la instalación de puntos de fotocontrol, necesarios para el levantamiento de la cartografía, lo que facilitará tener cobertura al momento de mejoras climáticas para los vuelos.



Encuentro de firma de levantamiento cartográfico en 66 entidades territoriales / Mapa – Identificación de zonas con levantamiento cartográfico (Consortio Aero – Bat)  
Gerencia de Catastro

Por otro lado, se avanza con los procesos de actualización catastral con enfoque multipropósito en aproximadamente 67.091,23 Ha (1.873 ha urbanas y 65.217,89 ha rurales) en 18 municipios del Departamento de Antioquia que equivalen aproximadamente a 68.646 predios urbanos y 47.117 predios rurales; representado en los municipios de: Itagüí, Cáceres, Santa Barbara, Andes, Támesis, Gómez Plata, Montebello, Tarso, Fredonia, Granada, Jericó, Valparaíso, Sabanalarga, El Peñol, San Jerónimo, San Francisco, San Pedro Milagros, Jardín.

Para llevar a cabo un proceso exitoso en los territorios, se acompañó a los diferentes operadores catastrales, en la fase de difusión y socialización con la comunidad, Concejos Municipales y diferentes agentes interesados en la actualización. A la fecha se están adelantando los procesos de actualización catastral en los

municipios de San Luis y Arboletes y Jardín en el sector rural.

Se efectuó el soporte técnico en el proceso de deslinde con el departamento de Córdoba, presentando ante las audiencias, los soportes y pruebas de gobernabilidad del territorio, que soportaban la propuesta presentada por la delegación del departamento de Antioquia.

Antioquia es el principal departamento con más gestores catastrales, un total de 8, de los cuales 6 fueron habilitados: 2 son esquemas asociativos, 4 municipios; además el distrito de Medellín y la Gobernación como gestores descentralizados. El departamento de Antioquia como autoridad catastral, ha brindado apoyo técnico permanente a los gestores habilitados, teniendo en cuenta la experiencia de 70 años en catastro, y contar así, con procesos catastrales fortalecidos en cada uno de los 125 municipios y/o distritos en Antioquia. Así las cosas, se hizo

proceso de empalme con el municipio de Marinilla mediante Resolución 2022060356783 "Por medio de la cual se entrega la gestión catastral del municipio de Marinilla" quién se habilita como gestor independiente.

La Gerencia de Catastro, en razón a la prestación del servicio público catastral, de manera satisfactoria culminó 80.860 trámites, a través del proceso de Conservación Catastral llevado a cabo de manera conjunta con las 112 alcaldías de los municipios en los cuales la Gerencia es gestor catastral, de los cuales 1.149 corresponden a la descongestión catastral. Mediante esta tarea, a los ciudadanos y entidades se facilitó tener al día la información de los predios y poder realizar de manera ágil transacciones de las propiedades, sin intermediarios. Adicionalmente, se resalta que con la Agencia Nacional de Tierras (ANT), la Agencia para la Reincorporación y la Normalización, el Fondo para la Reparación a las Víctimas y Empresa Públicas de Medellín –EPM-

se realizó gestión institucional para la certificación de áreas y linderos de predios destinados para procesos misionales de las entidades mencionadas. Así mismo, con la Unidad de Restitución de Tierras, en el marco de los procesos de reconocimiento de víctimas y de despojo y restitución de tierras, se han realizado diversas actuaciones catastrales con acto administrativo para dar cumplimiento a los procesos de restitución de tierras. Dando cumplimiento de esta forma a la normativa vigente y el reconocimiento de derechos de los antioqueños. En materia de difusión y tecnología, durante la vigencia de 2022, la Gerencia continuó con la implementación de estrategias tecnológicas que permitan la facilidad de la prestación del servicio público catastral de cara a la ciudadanía; tales como, mesa de ayuda, contact-center, soporte especializado, administración de infraestructura tecnológica, apoyo edición en sistemas de información geográfica, apoyo back office.

## Avance de la gestión de productos e inversión 2022

Indicadores de producto según gestión por subregiones - 2022											
Indicadores de producto	Unidad	Valle de Aburrá	Oriente	Urabá	Suroeste	Norte	Bajo Cauca	Occidente	Nordeste	Magdalena Medio	SD*
Base cartográfica elaborada	%	NA	NA	NA	NA	NA	NA	NA	NA	NA	6,5%
Sistema de Información Catastral Business Catastral Geographic System (BCGS), implementado	%	NA	NA	NA	NA	NA	NA	NA	NA	NA	53,7%
Equipos tecnológicos actualizados	%	NA	NA	NA	NA	NA	NA	NA	NA	NA	80%
Trámites finalizados (radicados antes del 2020)	#	ND	ND	ND	ND	ND	ND	ND	ND	ND	1.149

**Observación:** El logro total del indicador se encuentra registrado en el Plan Indicativo 2022 adjunto a este informe.

**SD\*:** Bienes o servicios de los cuales no se cuenta con el dato de su territorialización, o que son de naturaleza departamental, pero suman al total del indicador de producto.

Inversión del programa según subregiones - 2022										
TIPO RECURSO	Subtotal Programa	Valle de Aburrá	Oriente	Urabá	Suroeste	Norte	Bajo Cauca	Occidente	Nordeste	Magdalena Medio
Recursos propios	\$2.641	\$47	\$444	\$257	\$561	\$397	\$140	\$ 421	\$234	\$140
Recursos de gestión (regalías, aportes municipales, nacionales, etc.)	\$4.005	N/A	\$2.211	N/A	\$1.106	N/A	N/A	\$688	N/A	N/A
<b>TOTAL</b>	\$6.646	\$47	\$2.655	\$257	\$1.667	\$397	\$140	\$1.108	\$233	\$140

**Observación:** cifras en millones de pesos.

El total de la inversión del programa, puede no ser igual a la suma de los subtotales por subregión. Dado que existen recursos cuya inversión es de nivel departamental.

### 3.6. Componente 6: Sistema urbano regional

#### 3.6.3. Programa 3: Taller Antioquia



EMERGENCIA CLIMÁTICA



PROGRAMAS DE DESARROLLO CON ENFOQUE TERRITORIAL



ANTIOQUIA RESILIENTE

#### Avance en los indicadores de resultado 2022

Nombre Dependencia	Nombre del Indicador de Resultado	Unidad de Medida	Meta Plan 2023	Meta 2022	Logro 2022	% Avance Meta 2023
DAP- Departamento Administrativo de Planeación	Sistema Departamental de Planeación Fortalecido	Porcentaje	100,0%	75,0%	88,2%	88,2%

ODS movilizado(s) por este programa:



El Taller Antioquia, como espacio para la deliberación y la co creación de apuestas para el desarrollo territorial de Antioquia, acompañó en el 2022 los siguientes procesos:

Los Macroprocesos Territoriales, como el sistema de proyectos de Antioquia, que se construye para territorializar la visión de la Agenda Antioquia 2040 a partir de la identificación de los grandes procesos del

territorio y la identificación de tres ámbitos: Médula, ciudad larga de cuatro corazones, Antioquia, Caribe Nororiental y Antioquia, Pacífica suroccidental.

A partir de este ejercicio se ha venido acompañando a los Municipios y/o Distrito en la definición de su modelo de ocupación territorial, teniendo como insumo la Agenda Antioquia 2040 y los Macroprocesos Territoriales.

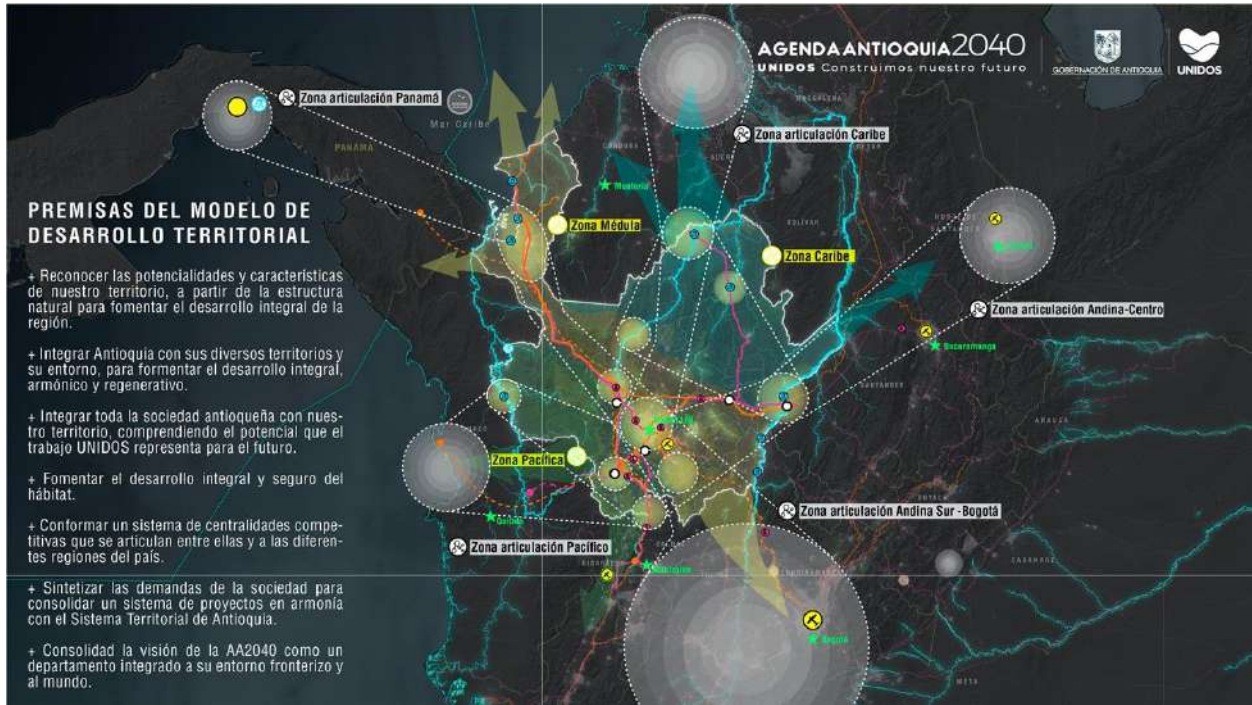

**PREMISAS DEL MODELO DE DESARROLLO TERRITORIAL**

- + Reconocer las potencialidades y características de nuestro territorio, a partir de la estructura natural para fomentar el desarrollo integral de la región.
- + Integrar Antioquia con sus diversos territorios y su entorno, para fomentar el desarrollo integral, armónico y regenerativo.
- + Integrar toda la sociedad antioqueña con nuestro territorio, comprendiendo el potencial que el trabajo UNIDOS representa para el futuro.
- + Fomentar el desarrollo integral y seguro del hábitat.
- + Conformar un sistema de centralidades competitivas que se articulan entre ellas y a las diferentes regiones del país.
- + Sintetizar las demandas de la sociedad para consolidar un sistema de proyectos en armonía con el Sistema Territorial de Antioquia.
- + Consolidar la visión de la AA2040 como un departamento integrado a su entorno fronterizo y al mundo.

Modelo de desarrollo territorial Agenda Antioquia 2040  
Departamento Administrativo de Planeación (DAP)

En cuanto al indicador *proyectos públicos de desarrollo departamental o municipal, estructurados*, el Instituto para el Desarrollo de Antioquia (IDEA), desarrolla el proyecto **Animal Bank**. El cual se está ejecutando de forma interinstitucional y articulada, con el objetivo de generar capacidad instalada en instituciones educativas para la sostenibilidad de una cultura ambiental alineada con la conservación de la biodiversidad en el territorio de Antioquia. En este

proyecto se priorizarán buenas prácticas ambientales enfocadas en la conservación de especies de fauna, ecoturismo comunitario, monitoreo de fauna, apicultura y conservación de abejas, entre otros; lideradas por los Comités de Educación Ambiental, los cuales están integrados por estudiantes, docentes y padres de familia, quienes garantizarán la sostenibilidad de las iniciativas que surgen en este proyecto.



Alianza Animal Bank – Proyecto Mariposarium del Cartama Suroeste, municipio de Valparáiso  
Instituto para el Desarrollo de Antioquia – IDEA



Alianza Animal Bank – proyecto La Biodiversidad en el Huerto de la IERA Occidente, municipio de San Jerónimo  
Instituto para el Desarrollo de Antioquia – IDEA

## Avance de la gestión de productos e inversión 2022

Indicadores de producto según gestión por subregiones - 2022											
Indicadores de producto	Unidad	Valle de Aburrá	Oriente	Urabá	Suroeste	Norte	Bajo Cauca	Occidente	Nordeste	Magdalena Medio	SD*
Proyectos estratégicos, estudios y/o planes de la Gobernación, acompañados	#	NA	NA	NA	NA	NA	NA	NA	NA	NA	NA
Municipios y/o Distrito acompañados en la definición de su modelo de ocupación territorial	%	NA	NA	NA	NA	NA	NA	NA	NA	NA	75%
Estructuración de proyectos liderados desde los esquemas asociativos, acompañados	%	NA	NA	NA	NA	NA	NA	NA	NA	NA	75%
Procesos de estructuración de proyectos para los territorios PDET (Programas de Desarrollo con Enfoque Territorial), acompañados	%	NA	NA	NA	NA	NA	NA	NA	NA	NA	75%
Estrategias de articulación con el Caribe y Centro América, formuladas	%	NA	NA	NA	NA	NA	NA	NA	NA	NA	75%
Proyectos de planificación y urbanismo, acompañados	%	NA	NA	NA	NA	NA	NA	NA	NA	NA	75%
Proyectos públicos de desarrollo departamental o municipal, estructurados	#	ND	ND	ND	ND	ND	ND	ND	ND	ND	0

**Observación:** El logro total del indicador se encuentra registrado en el Plan Indicativo 2022 adjunto a este informe.

SD\*: Bienes o servicios de los cuales no se cuenta con el dato de su territorialización, o que son de naturaleza departamental, pero suman al total del indicador de producto.

Inversión del programa según subregiones - 2022 -DAP										
TIPO RECURSO	Subtotal Programa	Valle de Aburrá	Oriente	Urabá	Suroeste	Norte	Bajo Cauca	Occidente	Nordeste	Magdalena Medio
Recursos propios	\$505	NA	NA	NA	NA	NA	NA	NA	NA	NA
Recursos de gestión (regalías, aportes municipales, nacionales, etc.)	NA	NA	NA	NA	NA	NA	NA	NA	NA	NA
<b>TOTAL</b>	\$505	NA	NA	NA	NA	NA	NA	NA	NA	NA

Observación: cifras en millones de pesos.

El total de la inversión del programa, puede no ser igual a la suma de los subtotales por subregión. Dado que existen recursos cuya inversión es de nivel departamental.

Inversión del programa según subregiones - 2022 - IDEA										
TIPO RECURSO	Subtotal Programa	Valle de Aburrá	Oriente	Urabá	Suroeste	Norte	Bajo Cauca	Occidente	Nordeste	Magdalena Medio
Recursos propios	\$ 200	ND	ND	ND	ND	ND	ND	ND	ND	ND
Recursos de gestión (regalías, aportes municipales, nacionales, etc.)	NA	NA	NA	NA	NA	NA	NA	NA	NA	NA
<b>TOTAL</b>	\$ 200	ND	ND	ND	ND	ND	ND	ND	ND	ND

Observación: cifras en millones de pesos.

El total de la inversión del programa, puede no ser igual a la suma de los subtotales por subregión. Dado que existen recursos cuya inversión es de nivel departamental.

### 3.6. Componente 6: Sistema urbano regional

#### 3.6.4. Programa 4: Planeación sostenible y estratégica de la infraestructura y la movilidad

### Avance en los indicadores de resultado 2022

Nombre Dependencia	Nombre del Indicador de Resultado	Unidad de Medida	Meta Plan 2023	Meta 2022	Logro 2022	% Avance Meta 2023
DAP- Departamento Administrativo de Planeación	Sistema Departamental de Planeación Fortalecido	Porcentaje	100,0%	75,0%	88,2%	88,2%

ODS movilizado(s) por este programa:



El indicador de Plan Maestro Actualizado presenta un avance del 30,0%. A través de Sociedad Promotora Ferrocarril de Antioquia se realizó la estructuración de un proyecto para realizar formulación de “Plan Maestro de

Transporte de Antioquia 2022-2050”. Este proyecto obtuvo recursos del Sistema General de Regalías (SGR) por valor de \$5.296 millones y tiene como plazo de ejecución de 12 meses con fecha de inicio en el mes de junio de 2022. La

consultoría es adelantada con la firma Steer Davis a través de la Promotora Ferrocarril de Antioquia.

Con relación al programa planeación sostenible y estratégica de la infraestructura y la movilidad, la Secretaría de Infraestructura adelanta, los estudios de prefactibilidad o factibilidad de proyectos con componente de valorización en vías, para diferentes tramos en las subregiones Oriente, Norte, Magdalena Medio y Suroeste; todo esto a través de un convenio entre la Secretaría de Infraestructura Física (SIF) y la Sociedad Promotora Ferrocarril de Antioquia.

Con relación al indicador de elaboración de estudios y diseños, para el mejoramiento de la infraestructura de las vías, se contrató diferentes firmas consultoras (por medio de licitación pública) y se ejecutaron convenios interadministrativos con diferentes entidades territoriales para la ejecución de los estudios y diseños que a la fecha se cuenta con 38 tramos de vías que conectan cabeceras y/o que hacen parte de los corredores estratégicos definidos en el Plan de Desarrollo, entre los que se destaca los siguientes corredores: Uramita – Peque, La Usa – Caicedo, Frontino – Nutibara, San José del Nus – Caracolí, Armenia – Alto del Chuzcal,

Heliconia – Alto del Chuzcal, Liborina – Sabanalarga, Entrerrios – San Jose de Montaña, Granada – San Carlos, San Vicente – El Peñol, Ebejico – Miserenga, Acceso a Puerto Triunfo, El Tres – San Pedro, Cañasgordas – Abriaqui, San Fermin – Briceño, La Ye – Yondó.

La secretaria de Infraestructura Física, adelante diferentes estrategias para la financiación de intervenciones para el mejoramiento de la red vial. Entre ellos el mecanismo de Obras por Impuestos, mediante el cual se culminó la Etapa 2 del corredor vial “Escarralao – El Bagre” correspondiente a 5,8 km con un valor de inversión de \$24.881 millones. Se logró viabilizar el proyecto con proceso de vinculación completa de los proyectos “Construcción de Puente Vehicular Las Cruces” y el “mejoramiento de la vía” del corredor “Dabeiba – Camparrusia tramo 2”, con un valor de inversión de \$23.637 millones, para ejecución mediante este mecanismo en la vigencia 2023. Se encuentra viabilizado el mejoramiento de la vía “Dabeiba – Camparrusia Tramo 1”, que requiere actualización del presupuesto para continuar con el proceso de vinculación de contribuyentes, para ejecución en la vigencia 2023, por un valor de inversión de \$20.800.



Pavimentación de la vía “Escarralao – El Bagre” Etapa 2.  
Bajo Cauca, Municipio de Zaragoza.  
Secretaría de Infraestructura Física.





**Observación:** El logro total del indicador se encuentra registrado en el Plan Indicativo 2022 adjunto a este informe.  
**SD\*:** Bienes o servicios de los cuales no se cuenta con el dato de su territorialización, o que son de naturaleza departamental, pero suman al total del indicador de producto.

Inversión del programa según subregiones - 2022										
TIPO RECURSO	Subtotal Programa	Valle de Aburrá	Oriente	Urabá	Suroeste	Norte	Bajo Cauca	Occidente	Nordeste	Magdalena Medio
Recursos propios	\$3.044	NA	NA	NA	NA	NA	NA	NA	NA	NA
Recursos de gestión (regalías, aportes municipales, nacionales, etc)	\$5.297*	NA	NA	NA	NA	NA	NA	NA	NA	NA
<b>TOTAL</b>	<b>\$8.341</b>	<b>NA</b>	<b>NA</b>	<b>NA</b>	<b>NA</b>	<b>NA</b>	<b>NA</b>	<b>NA</b>	<b>NA</b>	<b>NA</b>

**Observación:** cifras en millones de pesos. Ejecución Nominal.

\* Recursos gestionados por la Promotora Ferrocarril de Antioquia. El total de la inversión del programa, puede no ser igual a la suma de los subtotales por subregión. Dado que existen recursos cuya inversión es de nivel departamental.

### 3.6. Componente 6: Sistema urbano regional

#### 3.6.5. Programa 5: CIFRA – Centro de Información de Antioquia



EMERGENCIA CLIMÁTICA



PROGRAMAS DE DESARROLLO CON ENFOQUE TERRITORIAL



TRANSFORMACIÓN DIGITAL DE ANTIOQUIA

### Avance en los indicadores de resultado 2022

Nombre Dependencia	Nombre del Indicador de Resultado	Unidad de Medida	Meta Plan 2023	Meta 2022	Logro 2022	% Avance Meta 2023
DAP- Departamento Administrativo de Planeación	Sistema Departamental de Planeación Fortalecido	Porcentaje	100,0%	75,0%	88,2%	88,2%

ODS movilizado(s) por este programa:



La plataforma Centro de Información de Antioquia –CIFRA–: incluye una plataforma con tecnología de última generación que ofrece velocidad de procesamiento, integralidad y centralización de los datos de forma segura. Se cuenta con un ecosistema de analítica disponible para el uso de los productores de información de las dependencias, para su aprovechamiento y solución a necesidades puntuales de información y de gobierno sobre los datos y se cuenta con un portal amigable para los consumidores de información, a través del cual se puede tener disponibilidad de la información de las dependencias.

Se han integrado y procesado en CIFRA más de 10 fuentes de datos, contando con hasta 10 años de histórico, entre ellas, fuentes de datos representativas y fundamentales para el cálculo de los indicadores de los Objetivos de Desarrollo Sostenible (ODS): Departamento Administrativo Nacional de Estadística (DANE) - Gran Encuesta Integrada de Hogares, DANE - Estadísticas vitales, Encuesta de Calidad de Vida, entre otras.

Se han construido tableros de indicadores y reportes de información con datos procesados en el ecosistema de analítica de CIFRA, donde se visualizan 48 indicadores ODS y línea base Agenda Antioquia 2040, así como 13 reportes de

información de SisMANÁ, Discapacidad y Adulto mayor.

Se ha logrado que más de cinco dependencias sean pioneras en CIFRA y se está avanzando en la integración y procesamiento de sus datos, estas son: Seguridad y Justicia, Salud, Hacienda, Planeación (DAP), Inclusión social, Tecnología de Información y Comunicaciones.

Conceptualmente, desde el Plan de Desarrollo, CIFRA incluye una estrategia denominada portal Territorio Antioquia, que para su primera fase, cuenta con 1 visor geográfico, 10 Proyectos destacados (proyectos que son una realidad), 25 Planes de Antioquia (planes regionales, departamentales y nacionales), el Plan de Ordenamiento Departamental (POD), datos abiertos geográficos (derecho de acceso a la información pública y en formato para su reutilización), Futuro de Antioquia (Modelo territorial - Sistema de proyectos departamental), Información Municipios (Fichas síntesis de Ordenamiento Territorial), Conociendo Antioquia, (catálogo de mapas digitales y en geopdf, atlas geográfico y memoria histórica de Antioquia en mapas), Estándares Geográficos, (Sistema de coordenadas, Diccionario de datos, Salidas gráficas, topología).

La primera fase ha pasado por hitos de proceso, como son: la gestión de información y su estructuración, organización bajo esquemas de bases de datos geográficas corporativas con metadatos, consolidación de planes y estudios de Antioquia, contratación para la implementación y puesta en marcha, y participación en mesas de trabajo nacional y regional para la interoperabilidad entre plataformas.

Este esquema de Interoperabilidad le permite a la Gobernación de Antioquia agregar valor para los usuarios internos y externos, pues facilita el acceso a la información desde múltiples plataformas, consolidando la información para un mejor uso y toma de decisiones, promoviendo la confianza interinstitucional y de la comunidad en general.

Desde este concepto, cada entidad es responsable de su información y puede conectarse a otras compartiendo su información sin perder la custodia y seguridad de la misma. A la vez, puede acceder a la información

actualizada de esas entidades, creando una interconexión que permite conformar un entorno alrededor de la información más eficiente, práctica, segura, actual y transparente. Este sistema de articulación y sinergia une en cooperación a las entidades.

Dicho esto, la Gobernación de Antioquia y el IGAC (Instituto Geográfico Agustín Codazzi), avanzan hacia un nivel de interoperabilidad entre Territorio Antioquia y los portales Colombia OT, Colombia en Mapas. Así mismo, a través de mesas de trabajo conjuntas con las Corporaciones Ambientales Regionales de Antioquia (CAR), se avanza en la interoperabilidad de los visores geográficos. Una estrategia de interoperabilidad abre la posibilidad de mayores y mejores servicios en todo el territorio.

Contar con protocolos y estándares del manejo de la información se consolida como una necesidad fundamental para la producción, calidad, disposición y uso de la información. Es por esto, que se tienen elaborados los Estándares Básicos de Información Geográfica, versión 2022, y se avanza en la construcción de procedimientos y protocolos para establecer las mejores prácticas de manejo de información geográfica.

Estándares geográficos unificados entre la Gobernación de Antioquia y las Corporaciones Ambientales sería un hito marcado en la historia de la información geográfica, así que se han establecido mesas de trabajo conjuntas para lograrlo.

La cultura del dato viene de la mano del proyecto CIFRA, porque va a requerir que los datos que se generan en la Gobernación de Antioquia sean de buena calidad para tomar las mejores decisiones según la información disponible, por eso se requiere que los productos de información junto a los procesos propios de la organización, estén en constante revisión y evolución para tener información confiable y así hacer constante la innovación, desarrollo y transformación en el departamento y por ende, las decisiones conscientes se traducen en mejora de calidad de vida de los habitantes del territorio antioqueño.

Para esto, en el 2022 se desarrolló la actualización metodológica para la estimación de la participación en el Producto Interno Bruto (PIB)

y el valor agregado por rama de actividad económica de los 125 municipios y/o distritos del Departamento de Antioquia y su cálculo para los años 2015 al 2020, mejorando la calidad y pertinencia de la información económica para el territorio Antioqueño; en elaboración mediante contrato con la Escuela de Economía y finanzas de la Universidad de EAFIT. También se implementaron estrategias de mercadeo y

recolección de información en el Anuario Estadístico de Antioquia, un producto que recolecta información estadística en temáticas como ambiental, salud, educación, económica, institucional, entre otros, con el gran aporte de las alcaldías municipales, corporaciones regionales, entidades y empresas de índole privado y público.

### Descubre por qué Territorio Antioquia es el sitio de la Información Estratégica del Departamento de Antioquia

Explora, visualiza y descarga capas, mapas, planes y estudios, interactúa con diferentes capas de datos abiertos. ¡Unidos hacemos una Antioquia mejor!

Conoce qué es Territorio Antioquia



☰

**Temas**

**Open Data Geográfico**

Derecho de acceso a la información pública y en formato para su reutilización.

Entrar

**Proyectos destacados**

Proyectos que son una realidad

Entrar

**Futuro de Antioquia**

Agenda 2040 y Plan Estratégico

Modelo Territorial

Entrar

**Planes de Antioquia**

Planes regionales, departamentales y nacionales

**Plan de Ordenamiento Departamental**

POD

Construyendo nuestra casa común

Entrar

**Información Municipios**

Fichas síntesis de Ordenamiento Territorial

Ver todo >

Colombia OT

Ver Planes >

**Conociendo Antioquia**

Sección multimedia con Catálogo de mapas digitales y en geopdf. Atlas Geográfico y memoria histórica de Antioquia en Mapas

**Estándares Geográficos**

Sistema de coordenadas  
Diccionario de datos  
Salidas gráficas  
Topología  
Levantamiento

Entrar

**Catálogo de Metadatos**

Entrar

Contenido proyectado del Subportal Territorio Antioquia  
Departamento Administrativo de Planeación (DAP)

## Avance de la gestión de productos e inversión 2022

Indicadores de producto según gestión por subregiones - 2022											
Indicadores de producto	Unidad	Valle de Aburrá	Oriente	Urabá	Suroeste	Norte	Bajo Cauca	Occidente	Nordeste	Magdalena Medio	SD*
Portal CIFRA, implementado	%	NA	NA	NA	NA	NA	NA	NA	NA	NA	80%
Protocolo para la implementación y operación del portal CIFRA y Subportal Territorio Antioquia, definido.	%	NA	NA	NA	NA	NA	NA	NA	NA	NA	80%
SubPortal Territorio Antioquia, implementado	%	NA	NA	NA	NA	NA	NA	NA	NA	NA	60%
Encuesta de Calidad de Vida, realizada	#	NA	NA	NA	NA	NA	NA	NA	NA	NA	0
Anuario Estadístico y Cuentas Económicas, realizados	#	NA	NA	NA	NA	NA	NA	NA	NA	NA	3

**Observación:** El logro total del indicador se encuentra registrado en el Plan Indicativo 2022 adjunto a este informe.

**SD\*:** Bienes o servicios de los cuales no se cuenta con el dato de su territorialización, o que son de naturaleza departamental, pero suman al total del indicador de producto.

Inversión del programa según subregiones - 2022											
TIPO RECURSO	Subtotal Programa	Valle de Aburrá	Oriente	Urabá	Suroeste	Norte	Bajo Cauca	Occidente	Nordeste	Magdalena Medio	
Recursos propios	\$4.046	NA	NA	NA	NA	NA	NA	NA	NA	NA	
Recursos de gestión (regalías, aportes municipales, nacionales, etc.)	NA	NA	NA	NA	NA	NA	NA	NA	NA	NA	
<b>TOTAL</b>	\$4.046	NA	NA	NA	NA	NA	NA	NA	NA	NA	

**Observación:** cifras en millones de pesos.

El total de la inversión del programa, puede no ser igual a la suma de los subtotales por subregión. Dado que existen recursos cuya inversión es de nivel departamental.

### 3.6. Componente 6: Sistema urbano regional

#### 3.6.6. Programa 6: Unidos por el Atrato Antioqueño



EMERGENCIA CLIMÁTICA



PROGRAMAS DE DESARROLLO CON ENFOQUE TERRITORIAL



ANTIOQUIA RESILIENTE

#### Avance en los indicadores de resultado 2022

Nombre Dependencia	Nombre del Indicador de Resultado	Unidad de Medida	Meta Plan 2023	Meta 2022	Logro 2022	% Avance Meta 2023
DAP- Departamento Administrativo de Planeación	Sistema Departamental de Planeación Fortalecido	Porcentaje	100,0%	75,0%	88,2%	88,2%

ODS movilizado(s) por este programa:



En cumplimiento a las metas establecidas en este programa del Plan de Desarrollo “UNIDOS por la Vida” 2020-2023, en la vigencia 2022, se ha avanzado en la adopción del Decreto 2022070005665 por medio del cual se deroga el decreto 201807000151 de 2918, con el fin de conformar el comité departamental para dirigir el proceso de traslado de la cabecera Municipal de Murindó.

Así mismo, se crea un plan de acción en el corto, mediano y largo plazo que permite trabajar coordinadamente entre las dependencias para atender a las comunidades, desde la gestión del riesgo y la oferta institucional, como acción inmediata, mientras se actualiza el Plan de

Acción para el traslado de la cabecera municipal de Murindó.

Por otro lado, se ha acompañado la actualización de los instrumentos de ordenamiento territorial, brindando acompañamiento al municipio de Vigía del Fuerte con la formulación del proyecto de inversión para presentar al Sistema General de Regalías (SGR), en el OCAD Paz, para el apoyo financiero correspondiente.

Respecto a la actualización de Ordenanza 03 del 16 de marzo de 2018 “Por medio de la cual se ordena el traslado de la cabecera Municipal del municipio de Murindó, - Antioquia”, se llevaron los estudios técnicos y jurídicos necesarios, que concluyeron la vigencia correspondiente.

#### Avance de la gestión de productos e inversión 2022

Indicadores de producto según gestión por subregiones - 2022											
Indicadores de producto	Unidad	Valle de Aburrá	Oriente	Urabá	Suroeste	Norte	Bajo Cauca	Occidente	Nordeste	Magdalena Medio	SD*
Plan Estratégico Unidos por el Atrato Antioqueño, elaborado	%	NA	NA	NA	NA	NA	NA	NA	NA	NA	30%
Instrumentos de ordenamiento	#	NA	NA	2	NA	NA	NA	NA	NA	NA	2

Indicadores de producto según gestión por subregiones - 2022											
Indicadores de producto	Unidad	Valle de Aburrá	Oriente	Urabá	Suroeste	Norte	Bajo Cauca	Occidente	Nordeste	Magdalena Medio	SD*
territorial, acompañados											
Proceso técnico de actualización de Ordenanza 03 del 16 de marzo de 2018 “Por medio de la cual se ordena el traslado de la cabecera Municipal del municipio de Murindó, - Antioquia”, gestionado.	%	NA	NA	100%	NA	NA	NA	NA	NA	NA	100%
Proceso técnico de actualización de Decreto departamental 20180700019 47 de 2018, “Por medio del cual se adopta el proyecto integral de inversión pública y el plan de acción para el traslado de la cabecera municipal de Murindó – Antioquia”, gestionado	%	NA	NA	75%	NA	NA	NA	NA	NA	NA	75%

**Observación:** El logro total del indicador se encuentra registrado en el Plan Indicativo 2022 adjunto a este informe.

**SD\*:** Bienes o servicios de los cuales no se cuenta con el dato de su territorialización, o que son de naturaleza departamental, pero suman al total del indicador de producto.

Inversión del programa según subregiones - 2022										
TIPO RECURSO	Subtotal Programa	Valle de Aburrá	Oriente	Urabá	Suroeste	Norte	Bajo Cauca	Occidente	Nordeste	Magdalena Medio
Recursos propios	\$0	NA	NA	NA	NA	NA	NA	NA	NA	NA
Recursos de gestión (regalías, aportes municipales, nacionales, etc.)	\$0	NA	NA	NA	NA	NA	NA	NA	NA	NA
<b>TOTAL</b>	\$0	NA	NA	0	NA	NA	NA	NA	NA	NA

**Observación:** cifras en millones de pesos.

El total de la inversión del programa, puede no ser igual a la suma de los subtotales por subregión. Dado que existen recursos cuya inversión es de nivel departamental.

### 3.6. Componente 6: Sistema urbano regional

#### 3.6.7. Programa 7: Planeación, articulación en integración con subregiones y departamentos hermanos



EMERGENCIA CLIMÁTICA



PROGRAMAS DE DESARROLLO CON ENFOQUE TERRITORIAL



ANTIOQUIA RESILIENTE



ARRIBA ANTIOQUIA  
Alianza para la reactivación y revitalización de Antioquia

### Avance en los indicadores de resultado 2022

Nombre Dependencia	Nombre del Indicador de Resultado	Unidad de Medida	Meta Plan 2023	Meta 2022	Logro 2022	% Avance Meta 2023
DAP- Departamento Administrativo de Planeación	Sistema Departamental de Planeación Fortalecido	Porcentaje	100,0%	75,0%	88,2%	88,2%

ODS movilizado(s) por este programa:



Se viene acompañando la estructuración de los esquemas asociativos territoriales, siendo estos el vehículo para la implementación de las apuestas de desarrollo territorial, conformado por 4, Regiones Administrativas y de Planeación, resaltando en 2022 el acompañamiento a la RAP Blue Bridge: Puente Azul, entre los departamentos de Antioquia y San Andrés, Providencia y Santa Catalina y la RAP de la paz, la vida y la no violencia, entre los departamentos de Antioquia y Córdoba,

Así mismo se realizó acompañamiento a 2 Regiones de Planeación y Gestión (RPG):

RPG Región Aeroportuaria del Oriente, RPG de Urabá – Atrato. De igual forma, se brindó apoyo en el desarrollo de planes estratégicos y/o Documentos Técnicos de Soporte de 4 Provincias Administrativas y de Planeación (PAP), así como en la generación de capacidades para la formulación de proyectos que permitan la gestión por parte de cada una de ellas.

## Avance de la gestión de productos e inversión 2022

Indicadores de producto según gestión por subregiones - 2022											
Indicadores de producto	Unidad	Valle de Aburrá	Oriente	Urabá	Suroeste	Norte	Bajo Cauca	Occidente	Nordeste	Magdalena Medio	SD*
Procesos de estructuración y gestión de esquemas asociativos, acompañados	#	NA	NA	NA	NA	NA	NA	NA	NA	NA	2
Procesos de formulación de programas estratégicos en los esquemas asociativos, acompañados y gestionados	#	NA	NA	NA	NA	NA	NA	NA	NA	NA	NA

**Observación:** El logro total del indicador se encuentra registrado en el Plan Indicativo 2022 adjunto a este informe.

**SD\*:** Bienes o servicios de los cuales no se cuenta con el dato de su territorialización, o que son de naturaleza departamental, pero suman al total del indicador de producto.

Inversión del programa según subregiones - 2022										
TIPO RECURSO	Subtotal Programa	Valle de Aburrá	Oriente	Urabá	Suroeste	Norte	Bajo Cauca	Occidente	Nordeste	Magdalena Medio
Recursos propios	\$1.634	NA	NA	NA	NA	NA	N	NA	NA	NA
Recursos de gestión (regalías, aportes municipales, nacionales, etc.)	\$0	NA	NA	NA	NA	NA	N	NA	NA	NA
<b>TOTAL</b>	\$1.634	NA	NA	NA	NA	NA	N	NA	NA	NA

**Observación:** cifras en millones de pesos.

El total de la inversión del programa, puede no ser igual a la suma de los subtotales por subregión. Dado que existen recursos cuya inversión es de nivel departamental.





# LÍNEA 4 Nuestra Vida



GOBERNACIÓN DE ANTIOQUIA



UNIDOS



Línea 4: **Nuestra Vida**

**4.1. Componente 1:** Es el momento de la vida, la seguridad humana y la convivencia

**4.1.1. Programa 1:** Seguridad ciudadana y convivencia



PROGRAMAS DE  
DESARROLLO CON  
ENFOQUE TERRITORIAL



ANTIOQUIA  
RESILIENTE



TRANSFORMACIÓN  
DIGITAL DE ANTIOQUIA

**Avance en los indicadores de resultado 2022**

Nombre Dependencia	Nombre del Indicador de Resultado	Unidad de Medida	Meta Plan 2023	Meta 2022	Logro 2022	% Avance Meta Plan 2023
Secretaría de Seguridad y Justicia	Tasa de homicidios	Tasa*100 mil habitantes	25	27	27,7	73,80%
Secretaría de Seguridad y Justicia	Índice de criminalidad	Índice (0-1)	0,77	0,77	0,70	72,73%
Secretaría de Seguridad y Justicia	Porcentaje de hogares donde por lo menos algún miembro ha sido víctima de un hecho delictivo	Porcentaje	4,4%	4,5%	1,3%	338,46%
Secretaría de Seguridad y Justicia	Porcentaje de hogares donde las personas se sienten muy seguras y seguras	Porcentaje	92%	92%	90,7%	98,59%
Secretaría de Seguridad y Justicia	Entidades de seguridad y justicia fortalecidas	Número	150	110	190	126,67%
Secretaría de Seguridad y Justicia	Sistema de información para la gestión de la Seguridad, la Convivencia y el Acceso a la Justicia y DDHH en operación (SIGOB)	Porcentaje	100%	45%	25%	85%

ODS movilizado(s) por este programa:



La Secretaría de Seguridad y Justicia en la misión de liderar, coordinar y articular la política de seguridad ciudadana y acceso a la justicia para mejorar las condiciones de seguridad, mantenimiento del orden público y la preservación de la vida, sustenta sus programas y proyectos, y concreta desde la planeación estratégica de la seguridad ciudadana y pública, acciones de promoción, prevención, atención y control.

En el cumplimiento de los indicadores la defensa por la vida es uno de los propósitos irrenunciables de la Secretaría, para el indicador de tasa de homicidios, la meta proyectada para el cuatrienio es 25 por 100.000 habitantes, lo cual supone una reducción de 12 unidades en el indicador con respecto a la línea base que era de 37 por 100.000 habitantes. Para el 2022 se alcanzó una tasa de 27,7 por 100.000 habitantes lo cual representa una reducción de 9,3 unidades y un avance del 73.80% en la meta del cuatrienio.

En Antioquia el homicidio se explica por la presencia y disputa de los grupos ilegales por el control territorial en algunas subregiones como Bajo Cauca, Nordeste y Norte, la consolidación del poder y el control en subregiones como Occidente, Magdalena Medio y Urabá y la

disputa por el control de las rentas ilegales en el Área Metropolitana del Valle de Aburrá, Suroeste y Oriente.

Para contrarrestar esta criminalidad y mantener la gestión de la seguridad para la preservación del orden público, la protección de la vida como valor supremo y la mejora de los indicadores de seguridad y convivencia, siendo una de las tareas constantes de la Secretaría de Seguridad y Justicia, se implementan políticas de seguridad, convivencia y acceso a la justicia conjunto con los representantes de la Fuerza Pública, Organismos de Seguridad y Justicia y Entes Territoriales del departamento de Antioquia, de acuerdo con las políticas y estrategias de seguridad del orden nacional. Entre las estrategias implementadas, se resalta los Consejos de Seguridad realizados durante el 2022, donde las apuestas en coordinación y articulación con la Fuerza Pública y los Organismos de Seguridad y Justicia permitieron la contextualización de problemáticas de seguridad que tenían incidencia en los territorios priorizados y a su vez la toma de decisiones conjunta para la realización de actividades e intervenciones que permitieron un impacto favorable tanto en los indicadores de criminalidad y operatividad, como en la credibilidad institucional.



Consejo de Seguridad Municipal  
Subregión Nordeste, municipio Remedios  
Equipo de Comunicaciones – Secretaría de Seguridad y Justicia

Con respecto al comportamiento del índice de criminalidad que se realiza de manera anual con base a los delitos de alto impacto (delitos de hurto a automotores y motos, homicidios, hurto a personas, secuestros, lesiones personales, extorsiones, atentados terroristas y acciones subversivas, hurto a piratería terrestre y hurto a financiero) se tiene para 2022 el mantenimiento

del indicador en un 0,70%, lo que representa un logro acumulado del 72,73% con respecto a la meta del cuatrienio. Para esto la secretaría, viene adelantando programas y proyectos focalizados y dirigidos a los territorios en los cuales tienen asiento y control las estructuras del crimen organizado, el narcotráfico y la confrontación armada.



Consejo de Seguridad Departamental  
Equipo de Comunicaciones – Secretaría de Seguridad y Justicia

Entendiendo la Acción Integral como la estrategia donde se adelantan acciones conjuntas para enfrentar y contrarrestar al enemigo en materia de seguridad, la Secretaría de Seguridad y Justicia orienta la articulación con la Fuerza Pública y los Organismos de Seguridad y Justicia, no solo en el fortalecimiento institucional para el cumplimiento del objetivo

final, sino también promueve las relaciones con la comunidad y las autoridades municipales, todas jalonadas por una contribución rápida y eficaz al éxito de las operaciones militares para brindar seguridad a la totalidad de los colombianos. Entre las acciones desarrolladas se resalta:

- 1) Creación de la estrategia Unidos en Acción Unificada por la Seguridad Integral, con un impacto social estratégico, en razón a la armonización del trabajo en equipo por parte de la Secretaría de Seguridad y Justicia con la Fuerza Pública.
- 2) Articulación directa con el Plan Acelerarte de Acción Unificada - PAAU del Ministerio de Defensa Nacional, el cual ejecutó de manera directa todas las campañas de Fuerza Pública, generando un impacto en las zonas más complejas del departamento de Antioquia.

- 3) Creación estrategia Finca Más Segura para el departamento de Antioquia, la cual ha impactado en la seguridad de las subregiones del suroeste y norte antioqueño.



Jornada de Acción Unificada Jardín de Tamaná  
Subregión Bajo Cauca, municipio Cáceres  
Equipo de Planeación – Secretaría de Seguridad y Justicia

Frente a los resultados de la encuesta de Calidad de Vida para los indicadores de porcentaje de hogares donde por lo menos algún miembro ha sido víctima de un hecho delictivo, la reducción que se propone para el cuatrienio es pasar de una línea base del 4,6% a 4,4%, para el 2022 se tiene una reducción al 1,3% lo que representa un cumplimiento del 338,46%; así mismo se ha planteado para el indicador de porcentaje de hogares donde las personas se sienten muy seguras y seguras en el departamento de Antioquia una meta 92% para el cuatrienio, teniendo para el 2022 un alcance del 90,7% lo que evidencia un avance del 98,59% con respecto a la meta del Plan de Desarrollo.

Dado que en este periodo de Gobierno no se conocerán resultados de nuevas mediciones de la encuesta de Calidad de Vida, con base en la

cual se mide este indicador, esta administración cerrará con un cumplimiento por encima del 100% en el indicador de victimización y un cumplimiento para el indicador de percepción que si bien no alcanza a ser del 100% se acerca bastante. Asimismo, continuará trabajando de la mano de los Organismos de Seguridad y Justicia y las administraciones municipales en la reducción de problemáticas de seguridad como el homicidio, el hurto, la extorsión, cuyos resultados se espera que influyan positivamente en la percepción de seguridad. Además, de manera anual se continuará midiendo a la encuesta de percepción y victimización de seguridad y convivencia que lidera la Secretaría de Seguridad y Justicia, con el fin de monitorear mediante otros instrumentos el efecto que tiene la acción de este Gobierno Departamental sobre la percepción de seguridad.



Jornada pedagógica prevención de violencia sexual  
Subregión Bajo Cauca, municipio Nechí  
Equipo de Comunicaciones – Secretaría de Seguridad y Justicia



Foro somos más que un género  
Subregión Área Metropolitana del Valle de Aburrá, municipio Envigado  
Equipo de Comunicaciones – Secretaría de Seguridad y Justicia

Bajo la función de definir lineamientos para el fortalecimiento de la Fuerza Pública, Organismos de Seguridad y Justicia y Entidades Territoriales, la Secretaría de Seguridad y Justicia ha enfocado sus esfuerzos en fortalecer sus capacidades a través del trabajo articulado, coordinado y conjunto. Para el 2022 en el indicador de entidades de seguridad y justicia fortalecidas se tiene un logro de 190 acciones, lo que representa un cumplimiento del 172,7% sobre la meta programada para esta vigencia (110 acciones); con respecto al cumplimiento de la meta del cuatrienio, ya se logró el objetivo de 150 acciones, con 40 acciones por encima de lo proyectado. El avance significativo de este indicador corresponde a la consecución de

recursos y a las mismas necesidades de los territorios, donde la gestión de la Secretaría ha permitido ampliar la entrega de bienes y servicios a la extensión del departamento logrando el fortalecimiento de las capacidades tanto de autoridades locales, como Organismos de Seguridad y Justicia; es importante señalar, que si bien se tiene un cumplimiento en el indicador, con respecto a la meta del cuatrienio, las acciones de fortalecimiento de organismos de seguridad y justicia, Fuerza Pública y Entidades Territoriales se mantiene a través de la entrega, donación y transferencia de bienes y servicios que son competencia de la Secretaría de Seguridad y Justicia, en la administración de los recursos del FONSET - Antioquia.

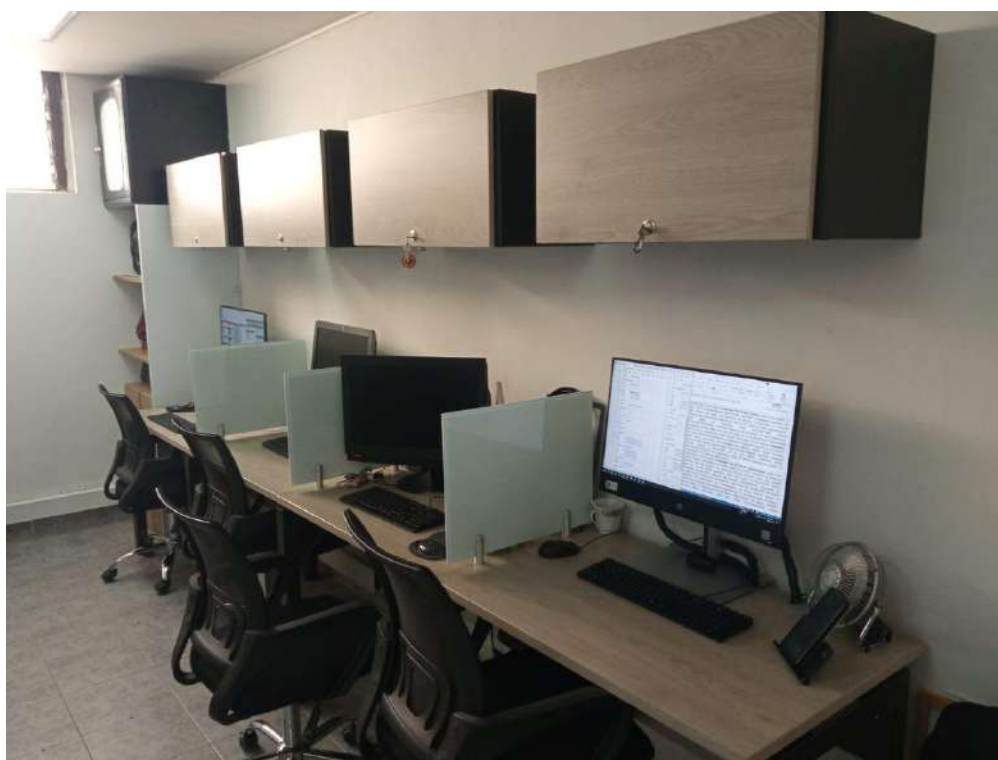

Dotación de mobiliario para el Centro de Información Criminal – CICRI  
Departamento de Antioquia de Policía – DEANT  
Equipo de Infraestructura – Secretaría de Seguridad y Justicia

Para el indicador de Sistema de Información para la Gestión de la Seguridad, la Convivencia y el Acceso a la Justicia y DDHH en operación (SIGOB) se tiene un cumplimiento acumulado del 85% de ejecución con respecto a la meta del cuatrienio; en el año 2022 se ha tenido un logro del 25% que si bien no cumple con la meta programada para la vigencia (45%), sí cumple en

acumulado a los tres años de gestión teniendo una meta acumulada gerencial del 100%, toda vez que en la ejecución de vigencias pasadas se logró un avance significativo sobre las metas propuestas; cabe resaltar que este indicador cumplirá la meta del cuatrienio programada para la Administración Departamental.

Este indicador se relaciona con la implementación del Centro de Analítica de Seguridad, Convivencia y Derechos Humanos – CASCDH, que con sus productos permite una mejor comprensión de las dinámicas de violencia que se presentan en el territorio antioqueño, además de la orientación de manera focalizada a las discusiones en distintos espacios de toma de decisiones. El CASCDH ha tenido logros importantes, entre los cuales se cuenta con más de 500 informes diarios de homicidios, 19 tableros de control, 1 geovisor con las diferentes

variables y capas de interés para abordar los temas de seguridad pública, mapas estáticos, análisis de contexto para todas las subregiones, 27 investigaciones para la acción bajo la metodología de auditorías de seguridad. Se está pendiente formalizar los acuerdos de gestión de información, actualizar el geoportal, consolidar la metodología de los laboratorios de innovación y culminar el proceso de integración con CIFRA para alojar la arquitectura del sistema, para dar cumplimiento del 100%.

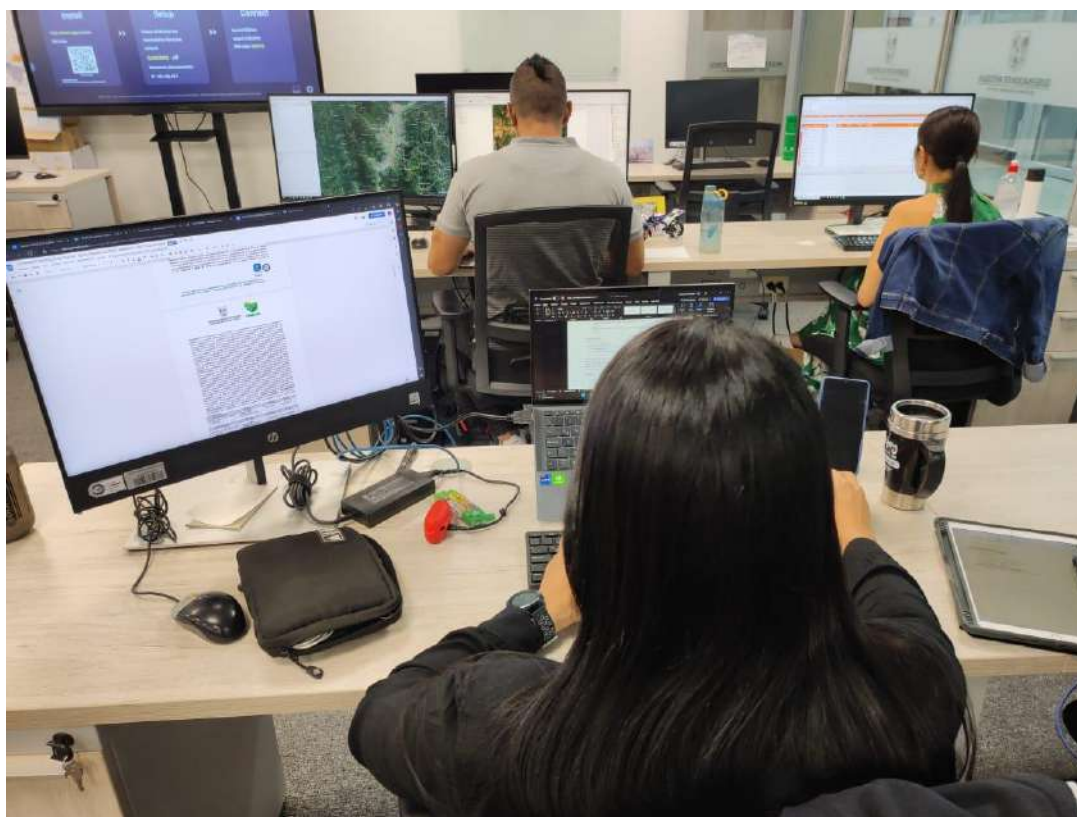

Centro de Analítica de Seguridad, Convivencia y Derechos Humanos – CASCDH  
Equipo de Comunicaciones - Secretaría de Seguridad y Justicia

Con respecto a los avances de indicadores de producto que reflejan los bienes y servicios cuantificables gestionados desde la Secretaría de Seguridad y Justicia para la Fuerza Pública, Organismos de Seguridad y Justicia y Entes Territoriales, se resaltan aquellos que apoyan el mejoramiento de las capacidades de las

autoridades responsables de la seguridad y la justicia en los territorios para conseguir una intervención estructural basada en la coordinación, eficiencia y diferenciación de las acciones de prevención, contención y control.



La Secretaría, en la ejecución de intervenciones realizadas con estrategias integrales para la prevención y contención de los delitos que afectan la seguridad pública y la seguridad ciudadana, ha tenido un avance acumulado de 62 acciones en el departamento, en lo corrido en la Administración Departamental.

En el ejercicio de acompañamiento a la construcción, orientación y elaboración de los Planes Integrales, la Secretaría de Seguridad y Justicia realizó en el año 2021 la asesoría y asistencia técnica a los 125 municipios de Antioquia; sin embargo, en el 2022 se mantuvo el acompañamiento en el seguimiento a la implementación del PISCC de algunos municipios, acompañando la dinamización del proceso de gestión pública de la seguridad y la convivencia, de una manera corresponsable y eficiente.

Para fortalecer la corresponsabilidad y la confianza en la institucionalidad, factores claves para la Secretaría de Seguridad y Justicia, se trabaja constantemente en la extensión de los servicios para la seguridad y el mejoramiento de la percepción. En el 2022 con el objetivo de mejorar la percepción y generar espacios de cercanía con los ciudadanos, se realizaron 57 Jornadas de Unidad Móvil "Unidos por la Vida" que en articulación con las Administraciones Municipales y actores claves para la seguridad y la convivencia, descentralizan los servicios de atención a la ciudadanía, para un acumulado de 130. Es importante señalar que estos territorios son priorizados por la lejanía a los cascos urbanos y contemplan un análisis de los contextos de seguridad y los servicios necesarios a ofrecer.

Con los actores claves para la seguridad y la convivencia, se destaca las asesorías y asistencias técnicas a las Inspecciones de Policía el departamento, las cuales se encuentran dirigidas a funcionarios de las Inspección de Policía, Corregidores, Personal uniformado de las Estaciones de Policía, Personería, Secretarios de Despacho - Gobierno, Ambiente, Minas, Salud, Planeación, Espacio Público y Enlace Étnico, con la finalidad de capacitar en temas relacionados a las leyes 1801 de 2016, 297 de 2022 y el Decreto 207 de 2022. En la misma línea, las Comisarías de Familia han recibido asesorías y capacitaciones referentes a distintos temas como, por ejemplo,

Violencia Intrafamiliar, Prevención del Femicidio, Fortalecimiento del SRPA, Rutas de Atención ante Violencias Basadas en Género – VBG, etc. Estas jornadas están dirigidas únicamente a los funcionarios que conforman las Comisarías de Familia, es decir, comisario/a, equipo interdisciplinario y autoridades de género, con la finalidad de instalar capacidades para el abordaje de las situaciones o problemáticas relacionadas con prevención de violencia juvenil, promoción de la convivencia y los DDHH, las Violencias Basadas en Género, etc.

Entre otros indicadores, la Secretaría de Seguridad y Justicia ha venido trabajado en el proyecto Fortalecimiento al Sistema de Responsabilidad Penal para Adolescentes, dando cumplimiento a los indicadores contemplados. Sin embargo, el indicador que establece Centro de Atención Especializada para Adolescentes dotado con elementos tecnológicos y de seguridad no presenta avances para el año 2022, debido a que el Centro de Atención Especializado "La Lucila" ubicado en el Distrito Turbo no ha entrado en operación, toda vez que el ICBF Sede Nacional aún no otorga la licencia de funcionamiento al operador, Instituto Psicoeducativo de Colombia "IPSICOL".

Los adolescentes infractores de la ley penal, por ser menores de edad son sujetos jurídicos especiales, lo que implica en el ámbito mundial que son un grupo poblacional reconocido como vulnerable, de allí su calificación de sujeto de derechos prevalentes, por lo que desde la Dirección de Seguridad Ciudadana, Convivencia y Acceso a la Justicia se viene trabajando para asegurarles sin ninguna excusa la garantía y ejercicio de sus derechos.

Por otra parte, para el indicador de cárceles construidas se tiene un alcance al 2023 de la construcción de 2 cárceles subregionales en el departamento de Antioquia, permitiendo la disminución del hacinamiento que se presenta en los centros penitenciarios y carcelarios del departamento. Para esto durante el año 2022 se avanzó en la estructuración del proyecto dentro del contrato de mandato con VIVA N°4600012600, para el levantamiento de estudios y diseños en Fase II de la cárcel subregional en el municipio de Andes, proyecto que se encuentra condicionado por afectación en uso del suelo y para los estudios y diseños en Fase II de la cárcel subregional en el municipio

de Apartadó, que se encuentra en una etapa contractual de planeación.

La Secretaría de Asuntos Institucionales, Paz y Noviolencia, con el propósito de contribuir a la garantía de derechos, al bienestar y la calidad de vida de los antioqueños, ha promovido el fortalecimiento de los cuerpos de bomberos a través del acompañamiento técnico para el cumplimiento de requisitos y actualización de dignatarios y representantes legales, logrando que el 100% de los cuerpos de bomberos solicitantes tengan sus dignatarios y estatutos actualizados y su representación legal vigente.

De igual manera, en conjunto con los integrantes de la Junta Departamental de Bomberos en el marco de las sesiones correspondientes, se decidió fortalecer las capacidades operativas de estos organismos adquiriendo motosierras para todos los cuerpos de bomberos del departamento con el fin de facilitar la atención de emergencias, especialmente durante la temporada de lluvias; a la fecha se han entregado 47 motosierras.

Adicionalmente, el pasado 4 de noviembre se apoyó la realización de la Asamblea de Comandantes de Bomberos del Departamento, en la cual, a través de un proceso participativo se eligieron los integrantes de la Junta Departamental de Bomberos para los próximos 2 años.

Actualmente se adelanta Comisión Accidental en la Asamblea Departamental, a través de la cual se hace seguimiento a la Ordenanza 013 de 2015 y se promueve la modificación la misma con el propósito de incrementar el valor destinado al Fondo Departamental de Bomberos, destinado a las actividades de la delegación departamental de bomberos y al fortalecimiento de las instituciones bomberiles.

Por otra parte, en relación a los procesos electorales, a la Secretaría de Asuntos Institucionales, Paz y Noviolencia le ha sido otorgada la función de coordinar con las autoridades competentes, las acciones para el acompañamiento a los procesos electorales que permitan garantizar el normal desarrollo de los procesos electorales que se llevan a cabo en el departamento de Antioquia, a través de la Comisión Departamental para la Coordinación y Seguimiento de los Procesos Electorales. Durante el año 2022, se adelantaron las acciones necesarias para garantizar a todos los ciudadanos del departamento el ejercicio de sus derechos políticos, durante las jornadas de elecciones para Congreso de la República y consultas de los partidos; primera y segunda vuelta presidencial, y atípicas para elegir alcalde en los municipios de Urrao, Murindó y Tarazá.



Elecciones atípicas en el municipio de Tarazá.  
Bajo Cauca, municipio Tarazá.  
Secretaría de Asuntos Institucionales, Paz y Noviolencia.

## Avance de la gestión de productos e inversión 2022

Indicadores de producto según gestión por subregiones - 2022											
Indicadores de producto	Unidad	Valle de Aburrá	Oriente	Urabá	Suroeste	Norte	Bajo Cauca	Occidente	Nordeste	Magdalena Medio	SD*
Intervenciones realizadas con estrategias integrales para la prevención y contención de los delitos que afectan la seguridad pública y la seguridad ciudadana	#	0	3	4	8	1	1	1	1	0	0
Proyectos cofinanciados por líneas estratégicas del Plan Integral de Seguridad y Convivencia Ciudadana	%	NA	NA	NA	NA	NA	NA	NA	NA	NA	30%
Planes Integrales de Seguridad y Convivencia Ciudadana (PISCC) territoriales acompañados en la formulación, actualización implementación y evaluación	#	6	6	10	17	19	23	23	11	10	0
Desarrollo de Plataforma tecnológica para la administración de los Planes Integrales de Seguridad y Convivencia Ciudadana (PISCC) diseñados e implementados	%	NA	NA	NA	NA	NA	NA	NA	NA	NA	65%
Estrategias implementadas de prevención de uso, utilización y vinculación de Niños, Niñas y Adolescentes y Jóvenes (NNAJ) en municipios y/o Distrito con riesgo muy alto y alto	#	0	0	3	4	0	12	1	4	0	0
Casos de homicidios de jóvenes entre los 14 y 28 años	#	212	94	100	105	79	88	42	115	44	0

**Indicadores de producto según gestión por subregiones - 2022**

Indicadores de producto	Unidad	Valle de Aburrá	Oriente	Urabá	Suroeste	Norte	Bajo Cauca	Occidente	Nordeste	Magdalena Medio	SD*
Jornadas de Unidad Móvil "Unidos por la Vida" realizadas	#	5	6	18	12	9	40	17	19	4	0
Auditorías de seguridad en territorios focalizados a la oferta realizadas	#	NA	1	1	7	1	2	1	NA	NA	27
Jóvenes atendidos en el programa de post egreso (programas culturales, educativos, deportivos, entre otros)	#	NA	NA	NA	NA	NA	NA	NA	NA	NA	445
Capacitaciones a Inspecciones de Policía realizadas	%	6,4%	12,8%	12,8%	24%	16,8%	7,2%	11,2%	8,8%	4%	0
Capacitaciones para el fortalecimiento de las Comisarías de Familia realizadas	%	9,6%	20%	13,6%	40%	29,6%	12,8%	17,6%	16%	5,6%	0
Municipios y/o Distrito asesorados y asistidos técnicamente para la implementación de la Política Pública de Jueces de Paz y Conciliadores en Equidad	#	1	2	0	2	4	3	1	7	1	0
Brigadas jurídicas para la incidencia en la descongestión del Sistema Penitenciario y Carcelario en Cárceles Municipales	%	0	0	0	12,60%	6,3%	0	0	0	6,3%	0
Cuerpos de bomberos que cumplen con la normatividad vigente en ejercicio de las facultades de inspección, vigilancia y control	%	9%	23%	10%	14%	13%	5%	12%	9%	5%	NA
Municipios y/o Distrito con Consultorios Jurídicos Virtuales fortalecidos	#	0	0	0	0	3	6	0	0	0	0
Municipios asistidos técnicamente para la implementación de la Caja de Herramientas de Mecanismos de Solución de Conflictos	%	2,4%	0,8%	4,8%	2,4%	5,6%	8,8%	2,4%	2,4%	1,6%	0

Indicadores de producto según gestión por subregiones - 2022											
Indicadores de producto	Unidad	Valle de Aburrá	Oriente	Urabá	Suroeste	Norte	Bajo Cauca	Occidente	Nordeste	Magdalena Medio	SD*
Procesos electorales acompañados	%	6%	6%	21%	22%	6%	21%	6%	6%	6%	NA
Centro de Atención Especializada para Adolescentes dotado con Elementos tecnológicos y de seguridad	#	3	1	0	0	0	0	0	0	0	0
Centros Carcelarios Municipales con elementos tecnológicos y de seguridad entregados	#	0	0	0	1	0	1	0	2	0	0
Inspecciones de Policía, comisarías de familia y jueces de paz dotados	#	0	16	11	17	10	6	14	7	4	0
Centros Transitorios para Adolescentes (CETRAS) dotados, adecuados o construidos	#	0	2	1	7	3	1	2	3	1	4
Mejoramiento o adecuaciones de Comisarías de Familia, Casas de Justicia e Inspecciones de Policía	#	0	0	0	0	1	4	1	1	0	0
Cárceles construidas	#	NA	NA	NA	NA	NA	NA	NA	NA	NA	0
Mejoramiento o adecuaciones de las cárceles municipales	#	1	0	0	2	1	1	1	1	1	0
Asesorías y asistencias técnicas sobre Responsabilidad Penal para Adolescentes realizadas para los municipios y/o Distrito	#	3	24	9	13	24	10	8	6	6	0
Municipios y/o Distrito con Sistemas Locales de Justicia fortalecidos por medio de Comités Locales de Justicia y Comité Departamental de Justicia en funcionamiento	#	0	0	11	0	2	5	1	1	2	0

**Observación:** El logro total del indicador se encuentra registrado en el Plan Indicativo 2022 adjunto a este informe.

**SD\***: Bienes o servicios de los cuales no se cuenta con el dato de su territorialización, o que son de naturaleza departamental, pero suman al total del indicador de producto.

Inversión del programa según subregiones - 2022 Secretaria de Seguridad y Justicia										
TIPO RECURSO	Subtotal Programa	Valle de Aburrá	Oriente	Urabá	Suroeste	Norte	Bajo Cauca	Occidente	Nordeste	Magdalena Medio
Recursos propios	\$76.575,3	NA	NA	NA	NA	NA	NA	NA	NA	NA
Recursos de gestión (regalías, aportes municipales, nacionales, etc)	0	NA	NA	NA	NA	NA	NA	NA	NA	NA
<b>TOTAL</b>	\$76.575,3	NA	NA	NA	NA	NA	NA	NA	NA	NA

**Observación:** cifras en millones de pesos.

El total de la inversión del programa, puede no ser igual a la suma de los subtotaes por subregión. Dado que existen recursos cuya inversión es de nivel departamental.

Inversión del programa según subregiones - 2022 Asuntos Institucionales, Paz y Noviolencia										
TIPO RECURSO	Subtotal Programa	Valle de Aburrá	Oriente	Urabá	Suroeste	Norte	Bajo Cauca	Occidente	Nordeste	Magdalena Medio
Recursos propios	\$145	\$13	\$23	\$14	\$23	\$19	\$10	\$20	\$13	\$10
Recursos de gestión (regalías, aportes municipales, nacionales, etc)	\$0	NA	NA	NA	NA	NA	NA	NA	NA	NA
<b>TOTAL</b>	\$145	\$13	\$23	\$14	\$23	\$19	\$10	\$20	\$13	\$10

**Observación:** cifras en millones de pesos.

El total de la inversión del programa, puede no ser igual a la suma de los subtotaes por subregión. Dado que existen recursos cuya inversión es de nivel departamental.

**4.1. Componente 1:** Es el momento de la vida, la seguridad humana y la convivencia

**4.1.2. Programa 2:** Control de las economías criminales, ilícitas e ilegales



ANTIOQUIA  
RESILIENTE

## Avance en los indicadores de resultado 2022

Nombre Dependencia	Nombre del Indicador	Unidad de Medida	Meta 2023	Meta 2022	Logro 2022	% Avance Meta 2023
Secretaría de Gobierno	Tasa de homicidios	Tasa*100 mil habitantes	25	27	27,7	73,80%
Secretaría de Gobierno	Índice de criminalidad	Índice (0-1)	0,77	0,77	0,70	72,73%

Nombre Dependencia	Nombre del Indicador	Unidad de Medida	Meta 2023	Meta 2022	Logro 2022	% Avance Meta 2023
Secretaría de Gobierno	Porcentaje de hogares donde las personas se sienten muy seguras y seguras	Porcentaje	92%	91%	90,7%	98,59%

ODS movilizado(s) por este programa:



Como se indicó previamente en las consideraciones hechas a propósito del indicador de la tasa de homicidios realizada en el programa 1. Seguridad ciudadana y convivencia, la meta proyectada para el cuatrienio es 25 por 100.000 habitantes, lo cual supone una reducción de 12 unidades en el indicador con respecto a la línea base (37 por 100.000 habitantes). Para el 2022 se alcanzó una tasa de 27,7 por 100.000 habitantes lo cual representa una reducción de 9,3 unidades y un avance del 73,80% en la meta del cuatrienio.

Entre tanto la Secretaría de Seguridad y Justicia, en el ejercicio de mejorar las condiciones de

seguridad y la preservación de la vida, se encuentra en desarrollo de intervenciones orientadas a contener y prevenir la ocurrencia de delitos que afectan la seguridad y la convivencia de los municipios del departamento. Las intervenciones se orientan a la prevención, contención y mitigación del impacto de delitos tales como el tráfico local de Sustancias Psicoactivas; la extracción ilegal de yacimientos mineros y el mercado que se genera alrededor de este fenómeno y las rentas derivadas de la comercialización de cigarrillos y licores ilegal o de contrabando.



Jornada pedagógica para la prevención de violencias sexuales y buenas prácticas de convivencia, junto a las familias de la Institución Educativa Colorado, Subregión Nordeste, municipio Vegachí  
Equipo de Comunicaciones – Secretaría de Seguridad y Justicia

Estas intervenciones de prevención y proyección se desarrollan a través de la formulación de Planes Operativos Estratégicos, los cuales, mediante un abordaje integral permiten desarrollar acciones que abordan el fenómeno criminal con el objetivo de mitigar sus impactos en la población y el territorio. Dentro de ellos cabe destacar:

- La realización de diez y nueve (19) intervenciones integrales para la prevención y contención de los delitos que afectan la seguridad pública y la seguridad ciudadana para 2022, con un acumulado de 62 intervenciones en lo corrido de la Administración Departamental, lo que representan el cumplimiento del 62% con respecto a la meta del cuatrienio.
- Con la implementación de 30 estrategias integrales municipales, para la prevención y contención de las economías ilegales e ilícitas en lo corrido del 2022, se tiene un acumulado 74 intervenciones.
- Si bien no se tuvo avances en la realización de estrategias de prevención de uso, utilización y vinculación de NNAJ a actividades ilegales, se tiene un acumulado de 24 estrategias implementadas, en los tres años de gestión del Plan de Desarrollo, lo que cumple lo proyectado a la vigencia 2022.
- En 2022, se logró el acompañamiento a cuatro (4) municipios con programas de formalización, y un acumulado de nueve (9) de conformidad a los compromisos en el marco de las mesas de trabajo realizadas de manera articulada y coordinada con la Secretaría de Seguridad y Justicia, Secretarías de Minas y con la Unidad Nacional contra la Minería Ilegal y Antiterrorismo UNIMIL; se generaron espacios de contexto sobre los procesos de formalización que se adelantan por parte de la autoridad minera, brindando con ello, la posibilidad de aplicar el principio diferenciador que hace referencia a la prevención, formalización y por último el control; siendo esta última instancia facultativa de la Policía Nacional.



Jornada Unidos por la Vida  
Subregión Nordeste, municipio Guadalupe  
Equipo de Comunicaciones – Secretaría de Seguridad y Justicia



Otra dependencia que aporto a estos resultados fue la Lotería de Medellín con el indicador: Campañas de sensibilización ciudadana realizadas en municipios y/o distritos, para incentivar las apuestas solo en negocios legales. Para este objetivo realizó 97 campañas durante 2022, las cuales impactaron a 388 ciudadanos en las subregiones Valle de Aburrá (40 campañas), Oriente (39 campañas), Urabá (2 campañas), Suroeste (5 campañas) y Occidente (2 campañas), Norte (8 campañas), Magdalena medio (1 campaña).

Esto permitió tener un avance de 2022 96,1%, casi llegando a la meta del cuatrienio, que se fijó en 205 campañas, lo que contribuye con: la prevención y detección de la ilegalidad en el sector de juegos de suerte y azar; el control que realizan las entidades de seguridad y justicia; el reconocimiento de que los mayores riesgos de la ilegalidad se hallan en modalidades tradicionales, como son el chance en blanco, las salas de juego no autorizados, las mesas de cartas informales, entre otras. Estas acciones contra la ilegalidad permiten avanzar en la protección de las rentas para la salud para Antioquia y el país.



Campañas de sensibilización ciudadana.  
Valle de Aburrá, la Estrella.  
Lotería de Medellín.



Campañas de sensibilización ciudadana.  
Magdalena Medio, Maceo.  
Lotería de Medellín.

## Avance de la gestión de productos e inversión 2022

Indicadores de producto según gestión por subregiones - 2022											
Indicadores de producto	Unidad	Valle de Aburrá	Oriente	Urabá	Suroeste	Norte	Bajo Cauca	Occidente	Nordeste	Magdalena Medio	SD*
Municipios y/o Distrito atendidos con estrategias integrales para la prevención y contención de las economías ilegales e ilícitas	#	14	6	3	10	8	8	8	10	0	7
Municipios y/o Distrito acompañados con programas de formalización	#	0	0	0	0	1	0	2	5	0	1

Indicadores de producto según gestión por subregiones - 2022											
Indicadores de producto	Unidad	Valle de Aburrá	Oriente	Urabá	Suroeste	Norte	Bajo Cauca	Occidente	Nordeste	Magdalena Medio	SD*
Estrategias comunicacionales y pedagógicas para la prevención, control y sanción del delito	#	NA	NA	NA	NA	NA	NA	NA	NA	NA	10
Campañas de sensibilización ciudadana realizadas en municipios y/o distrito, para incentivar las apuestas solo en negocios legales	#	40	39	2	5	8	0	2	0	1	

**Observación:** El logro total del indicador se encuentra registrado en el Plan Indicativo 2022 adjunto a este informe.

**SD\*:** Bienes o servicios de los cuales no se cuenta con el dato de su territorialización, o que son de naturaleza departamental, pero suman al total del indicador de producto.

Inversión del programa según subregiones - 2022 Secretaría de Seguridad y Justicia										
TIPO RECURSO	Subtotal Programa	Valle de Aburrá	Oriente	Urabá	Suroeste	Norte	Bajo Cauca	Occidente	Nordeste	Magdalena Medio
Recursos propios	\$1.855,0	NA	NA	NA	NA	NA	NA	NA	NA	NA
Recursos de gestión (regalías, aportes municipales, etc)	0	NA	NA	NA	NA	NA	NA	NA	NA	NA
<b>TOTAL</b>	<b>\$1.855,0</b>	<b>NA</b>	<b>NA</b>	<b>NA</b>	<b>NA</b>	<b>NA</b>	<b>NA</b>	<b>NA</b>	<b>NA</b>	<b>NA</b>

**Observación:** cifras en millones de pesos.

El total de la inversión del programa, puede no ser igual a la suma de los subtotales por subregión. Dado que existen recursos cuya inversión es de nivel departamental.

Inversión Lotería de Medellín al programa según subregiones - 2022 Lotería de Medellín										
TIPO RECURSO	Subtotal Programa	Valle de Aburrá	Oriente	Urabá	Suroeste	Norte	Bajo Cauca	Occidente	Nordeste	Magdalena Medio
Recursos propios	\$73	\$22	\$31	\$2	\$6	\$8	0	\$3	0	\$1
Recursos de gestión	NA	NA	NA	NA	NA	NA	NA	NA	NA	NA
<b>TOTAL</b>	<b>\$73</b>	<b>\$22</b>	<b>\$31</b>	<b>\$2</b>	<b>\$6</b>	<b>\$8</b>	<b>0</b>	<b>\$3</b>	<b>0</b>	<b>\$1</b>

**Observación:** cifras en millones de pesos.

**4.1. Componente 1:** Es el momento de la vida, la seguridad humana y la convivencia

**4.1.3. Programa 3:** Fortalecimiento institucional para la atención integral a víctimas



PROGRAMAS DE DESARROLLO CON ENFOQUE TERRITORIAL



ANTIOQUIA RESILIENTE

**Avance en los indicadores de resultado 2022**

Nombre Dependencia	Nombre del Indicador	Unidad de Medida	Meta Plan 2023	Meta 2022	Logro 2022	% Avance Meta Plan 2023
Secretaría de Asuntos Institucionales, Paz y Noviolencia	Contribución en la reparación Integral a víctimas	Porcentaje	80,0%	30,0%	32,0%	77,5%

ODS movilizado(s) por este programa:



Durante al año 2022, se ha promovido la articulación interinstitucional con las diferentes dependencias de la Gobernación para avanzar en la implementación del Plan de Acción Territorial (PAT), logrando una ejecución del 77,5% de los recursos definidos en la meta fijada para 2020-2023 de \$ 1.510.462.106.972. Este plan es la hoja de ruta frente al cumplimiento de la política pública de víctimas del conflicto armado.

Se adelantaron cinco (5) sesiones del Comité Departamental de Justicia Transicional, máxima instancia de articulación territorial para la prevención, asistencia, atención y reparación integral de las víctimas del conflicto armado en el Departamento. Se fortalecieron los Subcomités de Prevención y Protección, Subcomité de Asistencia y Atención, Subcomité de Reparación Integral y Subcomité Transversal, quedando estos como los articuladores del PAT departamental.

Se brindó acompañamiento técnico a las mesas municipales de participación efectiva de víctimas frente al monitoreo de los planes de acción, la

implementación del protocolo de participación, propuestas a ser incluidas en el Plan Nacional de Desarrollo (PND), entre otras. Adicionalmente el plan de trabajo de la Mesa Departamental de Víctimas fue considerado como uno de los mejores planes a nivel nacional, en el cual realizamos acompañamiento técnico permanente para garantizar su implementación.

Con el propósito de incidir en las dinámicas del conflicto y propender por el bienestar de nuestros niños, niñas, adolescentes y jóvenes, se avanza en la ejecución del Plan Departamental de Prevención del Reclutamiento, uso, utilización y violencias sexuales en contra de Niños, Niñas y Adolescentes (NNA), dentro de sus cuatro (4) componentes estratégicos, los cuales incorporan los ejes de prevención temprana, prevención urgente, atención y apoyo a la judicialización.

También se priorizaron cuatro (4) sujetos de reparación colectiva (Puerto López y El Noventa - El Bagre, La Granja – Ituango, Ochalí – Yarumal) con el objetivo de impulsar algunas de las medidas como formación en memoria y Derechos Humanos (DDHH) y entrega de

dotaciones a la comunidad, incluidas en los respectivos Planes Integrales de Reparación Colectiva (PIRC), permitiendo avanzar en la reparación y restablecimiento de derechos de estas comunidades.

Recibimos reconocimiento por parte de la Unidad para la Atención y Reparación Integral a las Víctimas (UARIV), quien resaltó la labor adelantada en Antioquia pese a ser el departamento con más víctimas en el país. Nuestra gestión fue calificada en el nivel “ejemplar” por el cumplimiento de la política pública nacional de víctimas del conflicto en un 99%. Por primera vez en la historia desde que se hace la medición, un departamento alcanza una

calificación de 99% sobre 100% en el cumplimiento de la ley.

Por otra parte, con el fin de brindar acompañamiento técnico a los procesos de desaparición forzada, se dispuso de una línea celular para brindar atención permanente, orientación y/o activación de la ruta de búsqueda, apoyando la búsqueda en 78 casos de personas reportadas como desaparecidas.

Se adelantaron jornadas de promoción y pedagogía de las rutas de apoyo a la búsqueda en los municipios con diferentes autoridades y nos sumamos a las diligencias judiciales de entrega digna de 20 cuerpos a familiares, realizadas por la Fiscalía y la Jurisdicción Especial para la Paz (JEP).



Encuentro Subregional de la Mesa Departamental de Víctimas.  
Oriente, municipio El Peñol.  
Secretaría de Asuntos Institucionales, Paz y Noviolencia.

## Avance de la gestión de productos e inversión 2022

Indicadores de producto según gestión por subregiones - 2022											
Indicadores de producto	Unidad	Valle de Aburrá	Oriente	Urabá	Suroeste	Norte	Bajo Cauca	Occidente	Nordeste	Magdalena Medio	SD*
Planes de acción formulados e implementados en el marco del Comité de Justicia Transicional y sus subcomités	#	NA	NA	NA	NA	NA	NA	NA	NA	NA	NA
Mesa Departamental y/o mesas Municipales de Participación efectiva de víctimas asesoradas y/o asistidas técnicamente	#	2	0	1	1	1	0	1	1	1	NA
Municipios y/o Distrito asesorados y asistidos técnicamente para la implementación de la Política Pública de víctimas	#	4	15	6	8	5	2	6	10	3	NA
Plan de acción territorial departamental formulado, implementado y ajustado	#	NA	NA	NA	NA	NA	NA	NA	NA	NA	NA
Municipios y/o Distrito asesorados y/o asistidos técnicamente en medidas de satisfacción y garantías de no repetición en el marco de la Ley 1448 de 2011	#	NA	NA	NA	NA	NA	NA	NA	NA	NA	NA
Sujetos de reparación colectiva acompañados en su proceso en el marco de la Ley 1448 de 2011	#	NA	NA	NA	NA	NA	1	NA	NA	NA	NA
Acompañamiento técnico a procesos de desaparición forzada a demanda	%	NA	NA	NA	NA	NA	NA	NA	NA	NA	100%

**Observación:** El logro total del indicador se encuentra registrado en el Plan Indicativo 2022 adjunto a este informe.

**SD\*:** Bienes o servicios de los cuales no se cuenta con el dato de su territorialización, o que son de naturaleza departamental, pero suman al total del indicador de producto.

Inversión del programa según subregiones - 2022 Secretaría de Asuntos Institucionales, Paz y Noviolencia										
TIPO RECURSO	Subtotal Programa	Valle de Aburrá	Oriente	Urabá	Suroeste	Norte	Bajo Cauca	Occidente	Nordeste	Magdalena Medio
Recursos propios	\$687	\$58	\$130	\$58	\$131	\$94	\$27	\$108	\$53	\$28
Recursos de gestión (regalías, aportes municipales, nacionales, etc)	\$0	NA	NA	NA	NA	NA	NA	NA	NA	NA
<b>TOTAL</b>	\$687	\$58	\$130	\$58	\$131	\$94	\$27	\$108	\$53	\$28

**Observación:** cifras en millones de pesos.

El total de la inversión del programa, puede no ser igual a la suma de los subtotaes por subregión. Dado que existen recursos cuya inversión es de nivel departamental.

**4.1. Componente 1:** Es el momento de la vida, la seguridad humana y la convivencia

**4.1.4. Programa 4:** Antioquia protege los derechos humanos, promueve la no violencia y reconciliación



PROGRAMAS DE  
DESARROLLO CON  
ENFOQUE TERRITORIAL



ANTIOQUIA  
RESILIENTE

## Avance en los indicadores de resultado 2022

Nombre Dependencia	Nombre del Indicador	Unidad de Medida	Meta Plan 2023	Meta 2022	Logro 2022	% Avance Meta Plan 2023
Secretaría de Asuntos Institucionales, Paz y Noviolencia	Percepción positiva en de la cultura de Derechos Humanos, ciudadanía y Paz	Porcentaje	80,0%	NP	NA	ND
Secretaría de Asuntos Institucionales, Paz y Noviolencia	Creación y puesta en Marcha del Sistema Departamental de Derechos Humanos	Porcentaje	100%	80,0%	80,0%	80,0%

ODS movilizado(s) por este programa:



Avanza el compromiso en la implementación y funcionamiento del Sistema Departamental de Derechos Humanos, con el objetivo de incidir activamente en la garantía de derechos de los antioqueños, a través de sus componentes:

- Comité Departamental de Derechos Humanos y Derecho Internacional Humanitario (DIH): Máxima instancia de planeación, articulación, gestión y seguimiento para la implementación de la política pública de derechos humanos del departamento. En el marco de las cuatro (4) sesiones adelantadas se aprobaron: el plan operativo, decretos reglamentarios, reglamento interno, plan de acción de la política pública, activación de las comisiones y sus planes de trabajo.
- Red Departamental de Educación: Se construyó el modelo pedagógico para la educación en derechos humanos en el departamento, con la participación de las subregiones, los liderazgos, las organizaciones sociales y la institucionalidad. Este documento recoge las problemáticas y necesidades en derechos humanos de los territorios y propone temas y metodologías que contribuirán a la formación de sujetos críticos con reconocimiento de sus derechos, con el propósito de incidir en la transformación social en los territorios. Adicionalmente, se desarrollaron las Olimpiadas Escolares en Derechos Humanos y Construcción de Paz en cuatro (4) subregiones: (Bajo Cauca, Urabá, Norte y Nordeste) implementando un conjunto de herramientas pedagógicas en formación de Derechos Humanos dirigidas a estudiantes, contando con una participación de 200 docentes y 80 Instituciones Educativas.
- Mesas subregionales y municipales de derechos humanos: Se impulsó la interlocución social y la articulación interinstitucional por medio de la creación y acompañamiento de estas instancias a nivel municipal, y en conjunto con los personeros de las subregiones de Suroeste, Norte, Nordeste y Magdalena Medio se adelantaron acciones para promover la creación de las mesas regionales de derechos humanos. Además, se priorizó el acompañamiento a 60 municipios para la movilización de ejercicios de conmemoración de derechos humanos que permitan la apropiación ciudadana de este enfoque y su reconocimiento como sujetos de derechos.
- Observatorio de Derechos Humanos: Concebido como instrumento permanente de monitoreo, evaluación, seguimiento y análisis a la situación de derechos humanos y derecho internacional humanitario en el departamento, en articulación con el Centro de Análisis de la Seguridad, Convivencia y Derechos Humanos de la Secretaría de Seguridad y Justicia. Desde el Observatorio se adelantan los informes de seguimiento a la Política Pública Integral de DDHH y otros informes temáticos, poblacionales o territoriales.
- Mesa Territorial de Garantías para la labor de Defensores de DDHH y Líderes Sociales: Durante el 2022 se reactivó esta instancia de diálogo entre organizaciones de la sociedad civil e instituciones del Estado, orientada a la generación de garantías para el ejercicio del derecho a la participación y la defensa de los derechos humanos. Se determinó un protocolo para su funcionamiento, en el cual se establecieron cuatro (4) subcomisiones: subcomisión de protesta, subcomisión de género, subcomisión de investigación y subcomisión de prevención y protección. Entre las acciones adelantadas se destaca la jornada de oferta institucional para la protección de líderes(as) sociales y defensores(as) de DDHH y la atención de casos de líderes(as) sociales amenazados en el marco de la ruta de protección para garantizar sus derechos a la vida, seguridad e integridad, en concurso con las autoridades competentes.

Se han adelantado acciones encaminadas al fomento la promoción de la cultura de derechos humanos a través de acciones articuladas con los municipios, movilizandose de ejercicios de conmemoración de derechos humanos que permitan la apropiación ciudadana de este enfoque y su reconocimiento como sujetos de derechos, destacando: Conmemoración del Día Nacional de las Víctimas (9 de abril), Día Nacional de los Derechos Humanos (9 de septiembre), Día Internacional de los Derechos Humanos (10 de diciembre), acompañamiento a las Jornadas “Unidos por la Vida”, talleres de promoción de cultura en DDHH dirigidos a comunidades indígenas y comunidad en general. Adicionalmente, y con fundamento en este objetivo, se han desarrollado alianzas estratégicas con entidades de cooperación internacional, municipios y organizaciones de la sociedad civil para promover la apropiación e implementación de la política pública departamental de derechos humanos.

En reconocimiento de la participación ciudadana como ejercicio democrático necesario y legítimo

en la toma de decisiones públicas, se incentivó la consolidación de instancias de participación efectiva y acompañamos los diálogos sociales con el concurso de diferentes autoridades, en el marco de protestas sociales en los municipios de Apartadó, Buriticá, Segovia, Puerto Berrío, La Pintada, Cáceres, Tarazá, Caucasia, El Bagre, Mutatá, Carepa, Rionegro y Yolombó. Además, dando cumplimiento a los acuerdos pactados con la Minga Indígena, se entregaron 400 kits para fortalecer a las guardias indígenas del departamento, compuestos por linternas, chalecos, maletines, botas y gorras para el desarrollo de sus labores.

Han sido declarados 34 municipios libres de sospecha de minas antipersonal de 77 municipios contaminados con estos artefactos. Actualmente 27 están en intervención y 16 están pendientes por priorizar. Adelantamos asesoría y asistencia técnica en 27 municipios enfocada en educación en el riesgo de minas y atención a las víctimas, además se han adelantado talleres en comunidades rurales dispersas.



Olimpiadas Escolares en Derechos Humanos.  
Urabá, municipio Carepa.  
Secretaría de Asuntos Institucionales, Paz y Noviolencia.



## Avance de la gestión de productos e inversión 2022

Indicadores de producto según gestión por subregiones - 2022											
Indicadores de producto	Unidad	Valle de Aburrá	Oriente	Urabá	Suroeste	Norte	Bajo Cauca	Occidente	Nordeste	Magdalena Medio	SD*
Estrategia de formación en Derechos Humanos, ciudadanía diseñada e implementada	#	NA	NA	NA	NA	NA	NA	NA	NA	NA	NA
Acciones de promoción de la cultura de Derechos Humanos con municipios y entidades (talleres, actos conmemorativos, jornadas, entre otras)	#	18	21	13	23	19	9	23	21	6	NA
Alianzas desarrolladas para la implementación de la política de Derechos humanos en el departamento	#	NA	NA	NA	NA	NA	NA	NA	NA	NA	3
Municipios y/o Distrito asesorados y/o asistidos técnicamente para la prevención y atención de vulneraciones de Derechos Humanos	#	1	2	1	2	2	2	1	1	1	NA
Red departamental de educación en derechos humanos diseñada y puesta en marcha	%	NA	NA	NA	NA	NA	NA	NA	NA	NA	12,5%
Plan Departamental de Derechos Humanos formulado e implementado	%	NA	NA	NA	NA	NA	NA	NA	NA	NA	NA
Instancias de participación en DDHH creadas, asesoradas y/o asistidas técnicamente para su fortalecimiento	#	10	20	9	20	10	6	10	1	1	NA
Acciones de asistencia subsidiaria otorgadas a	%	20%	0%	10%	0%	20%	20%	10%	20%	0%	NA

Indicadores de producto según gestión por subregiones - 2022											
Indicadores de producto	Unidad	Valle de Aburrá	Oriente	Urabá	Suroeste	Norte	Bajo Cauca	Occidente	Nordeste	Magdalena Medio	SD*
población víctima de violaciones a los Derechos Humanos y al Derecho Internacional Humanitario											
Municipios y/o Distrito acompañados con acciones para la implementación de la política Integral Contra Minas Antipersonal (AICMA)	#	0	0	5	0	0	0	0	0	0	NA

**Observación:** El logro total del indicador se encuentra registrado en el Plan Indicativo 2022 adjunto a este informe.

**SD\*:** Bienes o servicios de los cuales no se cuenta con el dato de su territorialización, o que son de naturaleza departamental, pero suman al total del indicador de producto.

Inversión del programa según subregiones - 2022 Secretaría de Asuntos Institucionales, Paz y Noviolencia										
TIPO RECURSO	Subtotal Programa	Valle de Aburrá	Oriente	Urabá	Suroeste	Norte	Bajo Cauca	Occidente	Nordeste	Magdalena Medio
Recursos propios	\$1.929	\$137	\$339	\$159	\$339	\$274	\$115	\$364	\$138	\$64
Recursos de gestión (regalías, aportes municipales, nacionales, etc)	\$0	NA	NA	NA	NA	NA	NA	NA	NA	NA
<b>TOTAL</b>	<b>\$1.929</b>	<b>\$137</b>	<b>\$339</b>	<b>\$159</b>	<b>\$339</b>	<b>\$274</b>	<b>\$115</b>	<b>\$364</b>	<b>\$138</b>	<b>\$64</b>

**Observación:** cifras en millones de pesos.

El total de la inversión del programa, puede no ser igual a la suma de los subtotaes por subregión. Dado que existen recursos cuya inversión es de nivel departamental.

#### 4.1. Componente 1: Es el momento de la vida, la seguridad humana y la convivencia

#### 4.1.5. Programa 5: Promoción de acciones de protección a la labor de líderes y defensores de derechos humanos



PROGRAMAS DE DESARROLLO CON ENFOQUE TERRITORIAL



ANTIOQUIA RESILIENTE

### Avance en los indicadores de resultado 2022

Nombre Dependencia	Nombre del Indicador	Unidad de Medida	Meta Plan 2023	Meta 2022	Logro 2022	% Avance Meta Plan 2023
Secretaría de Asuntos Institucionales, Paz y Noviolencia	Líderes y Defensores atendidos con medidas complementarias para la garantía de sus derechos	Porcentaje	100%	100%	100%	75,0%

ODS movilizado(s) por este programa:



En el año 2022 se han adelantado acciones articuladas para salvaguardar la vida, integridad y libertad de 107 líderes sociales y defensores de DD.HH. que se encontraban en situación de riesgo, junto a 177 miembros de su núcleo familiar, brindándoles medidas complementarias y activando la ruta de protección. Además, hemos resaltado su labor de liderazgo, mediante evento de no estigmatización y reconocimiento como acto simbólico con aproximadamente 40 organizaciones y movimientos sociales.

Se realizó una galería de la memoria para recordar a aquellos que fueron asesinados por su labor defensora y se ha acompañado la reactivación de la Mesa Territorial de Garantías para la labor de defensores(as) y líderes sociales, como instancia de diálogo entre las organizaciones de la sociedad civil y las

instituciones del Estado de mayor incidencia territorial.

También se avanzó en el fortalecimiento de los municipios en materia de prevención y protección, a través de apoyo técnico brindado en la construcción de los Planes Integrales de Prevención a violaciones de Derechos Humanos e Infracciones al Derecho Internacional Humanitario y de Rutas de Protección. Adicionalmente, se acompañó a las autoridades locales en la activación de los Puestos de Mando Unificado por la Vida (PMUV), tanto municipales como subregionales, dispuestos para minimizar los riesgos sobre los defensores de derechos humanos y firmantes del Acuerdo de Paz, generar protección inmediata a esta población, crear hoja de ruta y cronograma de actividades en materia de prevención y protección y llevar a los territorios la institucionalidad.



Audiencia Pública sobre la situación humanitaria en el Nordeste Antioqueño.  
Nordeste, municipio de Segovia.

Secretaría de Asuntos Institucionales, Paz y Noviolencia.



Instalación Puesto de Mando Unificado por la Vida.  
Nordeste, municipio Remedios.  
Secretaría de Asuntos Institucionales, Paz y Noviolencia.

## Avance de la gestión de productos e inversión 2022

Indicadores de producto según gestión por subregiones - 2022											
Indicadores de producto	Unidad	Valle de Aburrá	Oriente	Urabá	Suroeste	Norte	Bajo Cauca	Occidente	Nordeste	Magdalena Medio	SD*
Municipios y/o Distrito asesorados y/o asistidos técnicamente para el diseño e implementación de acciones y planes de prevención y protección a líderes y/o defensores de Derechos Humanos	#	NA	NA	NA	NA	NA	NA	NA	NA	NA	34
Líderes y/o defensores de derechos humanos acompañados con la implementación de la ruta de protección a demanda	%	NA	NA	NA	NA	NA	NA	NA	NA	NA	100%

**Observación:** El logro total del indicador se encuentra registrado en el Plan Indicativo 2022 adjunto a este informe.

SD\*: Bienes o servicios de los cuales no se cuenta con el dato de su territorialización, o que son de naturaleza departamental, pero suman al total del indicador de producto.

Inversión del programa según subregiones - 2022 . Secretaría de Asuntos Institucionales, Paz y Noviolencia										
TIPO RECURSO	Subtotal Programa	Valle de Aburrá	Oriente	Urabá	Suroeste	Norte	Bajo Cauca	Occidente	Nordeste	Magdalena Medio
Recursos propios	\$735	NA	NA	NA	NA	NA	NA	NA	NA	NA
Recursos de gestión (regalías, aportes municipales, nacionales, etc)	\$0	NA	NA	NA	NA	NA	NA	NA	NA	NA
<b>TOTAL</b>	\$735	NA	NA	NA	NA	NA	NA	NA	NA	NA

Observación: cifras en millones de pesos.

El total de la inversión del programa, puede no ser igual a la suma de los subtotaes por subregión. Dado que existen recursos cuya inversión es de nivel departamental.

#### 4.1. Componente 1: Es el momento de la vida, la seguridad humana y la convivencia

##### 4.1.6. Programa 6: Fortalecimiento institucional para la respuesta integral a la población migrante



### Avance en los indicadores de resultado 2022

Nombre Dependencia	Nombre del Indicador	Unidad de Medida	Meta Plan 2023	Meta 2022	Logro 2022	% Avance Meta Plan 2023
Secretaría de Asuntos Institucionales, Paz y Noviolencia	Municipios y/o distrito asesorados técnicamente en temas de migración	Porcentaje	80,0%	NP	92,0%	252,5%

ODS movilizado(s) por este programa:



La migración masiva de ciudadanos venezolanos ha requerido el despliegue de la institucionalidad, para brindar atención humanitaria a esta población en condición de vulnerabilidad y garantizar sus derechos humanos.

Se acompañó a 52 municipios fortaleciendo sus capacidades técnicas y facilitando material para campañas informativas sobre la implementación del Estatuto Temporal de Protección a Migrantes Venezolanos (ETPV), como mecanismo de

flexibilización migratoria que permite la integración de la población migrante a la vida productiva del país a partir de su regularización.

Adicionalmente, se ha logrado mayor articulación interinstitucional para la respuesta a la crisis humanitaria ocasionada por la situación de represamiento de migrantes en tránsito por el municipio de Necoclí, posibilitando la toma de decisiones conjuntas y coordinadas.



Fortalecimiento al Estatuto Temporal de Protección para población migrante venezolana.  
Urabá, municipio de Necoclí.

Secretaría de Asuntos Institucionales, Paz y Noviolencia.

La cobertura de afiliación al Sistema General de Seguridad Social (SGSSS) a la población migrante alcanzó el 86,6 % en la vigencia 2021. A partir del 2022 cambia la normatividad y dicha población debe hacer tránsito nuevamente por Migración Colombia para solicitar su nuevo documento: "Permiso por Protección Temporal PPT".

No obstante, la Secretaria Seccional de Salud y Protección Social de Antioquia en aras de garantizar la afiliación al Sistema General de Seguridad Social de los migrantes venezolanos beneficiados del Estatuto por Protección Temporal, y que según información suministrada por el Ministerio de Salud y Protección Social en articulación con Migración Colombia con corte al 30 de Junio de 2022, se tenían 266.414 migrantes regularizados por este mecanismo potenciales a registrarse en el sistema de salud Colombiano, que instauró dentro de su perfil orgánico y funcional acciones para el aseguramiento en salud de esta población así:

- Expedición de actos administrativos alusivos a la promoción, definición de rutas y seguimiento a la afiliación al SGSSS, socializados con los actores del sistema.

- Asistencia técnica a las Secretarías de Salud e IPS para la definición de competencias, unificación de criterios, implementación y divulgación de rutas de afiliación al SGSSS, disponibilidad de contactos de los referentes o coordinadores para gestionar directamente los procesos de afiliación.
- Disposición de una plataforma en página web de la Secretaría Seccional de Salud y Protección Social de Antioquia denominada "cero oportunidades perdidas de afiliación al régimen subsidiado" para proceder con la afiliación oficiosa excepcional, solo en los casos que no se pueda realizar la afiliación en el Sistema de Afiliación Transaccional – SAT.
- Capacitación a líderes migrantes venezolanos, entre otras organizaciones como IPS, sector floricultor en articulación con las entidades de la Cooperación que protegen los derechos de los migrantes, entre las entidades asesoradas están: OIM, USAID y Migración Colombia, este último, para todo lo relacionado con los diferentes estatus migratorios adoptados en

Colombia, en especial del Estatuto de Protección Temporal.

- Apoyo a las jornadas masivas de afiliación en el Departamento de Antioquia promovidas por los territorios

La articulación con las diferentes entidades del sector salud ha permitido que a septiembre del 2022 estén asegurados en el Sistema General de Seguridad Social en Salud un total de 156.491 nacionales de Venezuela, identificados con Permiso por Protección Temporal (133.471) y Permiso Especial de Permanencia (23.020), los

municipales o por los diferentes Cooperantes como USAID.

- Monitoreo al proceso de afiliación al SGSSS en todo el territorio Antioqueño y presentación de los resultados por los diferentes medios de comunicación que tiene la SSSA.

cuales gozan de las mismas condiciones como los colombianos respecto al Plan de Beneficios en Salud y tecnologías en salud explícitos en el acto administrativo correspondiente a cada vigencia que expida el Ministerio de Salud y Protección Social.

## Avance de la gestión de productos e inversión 2022

Indicadores de producto según gestión por subregiones - 2022											
Indicadores de producto	Unidad	Valle de Aburrá	Oriente	Urabá	Suroeste	Norte	Bajo Cauca	Occidente	Nordeste	Magdalena Medio	SD*
Municipios y/o distrito asistidos o asesorados técnicamente para el diseño de medidas de atención a la población migrante	#	0	0	0	0	0	0	0	0	0	NA
Cobertura de afiliación al sistema general de seguridad social a población migrante	%	ND	ND	ND	ND	ND	ND	ND	ND	ND	NA

**Observación:** El logro total del indicador se encuentra registrado en el Plan Indicativo 2022 adjunto a este informe.

**SD\*:** Bienes o servicios de los cuales no se cuenta con el dato de su territorialización, o que son de naturaleza departamental, pero suman al total del indicador de producto.

Inversión del programa según subregiones - 2022 Secretaría de Asuntos Institucionales, Paz y Noviolencia										
TIPO RECURSO	Subtotal Programa	Valle de Aburrá	Oriente	Urabá	Suroeste	Norte	Bajo Cauca	Occidente	Nordeste	Magdalena Medio
Recursos propios	\$50	\$4	\$9	\$4	\$9	\$7	\$3	\$8	\$4	\$2
Recursos de gestión (regalías, aportes municipales, nacionales, etc)	\$0	NA	NA	NA	NA	NA	NA	NA	NA	NA
<b>TOTAL</b>	<b>\$50</b>	<b>\$4</b>	<b>\$9</b>	<b>\$4</b>	<b>\$9</b>	<b>\$7</b>	<b>\$3</b>	<b>\$8</b>	<b>\$4</b>	<b>\$2</b>

**Observación:** cifras en millones de pesos.

El total de la inversión del programa, puede no ser igual a la suma de los subtotales por subregión. Dado que existen recursos cuya inversión es de nivel departamental.

**Nota:** El proyecto de aseguramiento no tiene recursos presupuestales específicos para la afiliación de la población migrante venezolana, toda vez que los mismos se encuentran presupuestados en los rubros de la cofinanciación del régimen subsidiado.

**4.1. Componente 1:** Es el momento de la vida, la seguridad humana y la convivencia

**4.1.7. Programa 7:** Antioquia constructora de paz



PROGRAMAS DE  
DESARROLLO CON  
ENFOQUE TERRITORIAL



ANTIOQUIA  
RESILIENTE

**Avance en los indicadores de resultado 2022**

Nombre Dependencia	Nombre del Indicador	Unidad de Medida	Meta Plan 2023	Meta 2022	Logro 2022	% Avance Meta Plan 2023
Secretaría de Asuntos Institucionales, Paz y Noviolencia	Municipios y/o Distrito con Consejos Municipales de Paz, Reconciliación y Convivencia implementados, y acompañados	Porcentaje	100%	72,0%	51,0%	51,0%
Secretaría de Asuntos Institucionales, Paz y Noviolencia	Espacios de articulación creados para la implementación de los seis puntos del Acuerdo	Número	6	6	6	100%
Secretaría de Asuntos Institucionales, Paz y Noviolencia	Acciones de pedagogía de paz realizadas y espacios para la reconciliación y la reconstrucción de la memoria histórica	Porcentaje	100%	78,0%	78,0%	78,0%
Secretaría de Asuntos Institucionales, Paz y Noviolencia	Implementación de seguimiento a estrategia de búsqueda de personas desaparecidas	Porcentaje	100%	75,0%	75,0%	75,0%
Secretaría de Asuntos Institucionales, Paz y Noviolencia	Avance en la construcción y ejecución de la Política Pública de paz y noviolencia	Porcentaje	100%	80,0%	80,0%	80,0%

ODS movilizado(s) por este programa:



En garantía del derecho la participación ciudadana y con el firme propósito de contribuir a la convivencia pacífica y la reconciliación en los

territorios, se logró la instalación de 123 consejos municipales en el departamento. Desde estos escenarios se aporta a la construcción de paz



territorial, impulsando las iniciativas consolidadas en los respectivos planes de acción, para lo cual hemos prestado apoyo técnico y financiero para

Adicionalmente, se adelantó el concurso Sembradores de Paz que buscó la dinamización de los Consejos Municipales de Paz mediante el reconocimiento a las iniciativas de paz, noviolencia, reconciliación y convivencia. Contempló cinco categorías, con un reconocimiento de 10 millones de pesos para las iniciativas ganadoras y se postularon 102 iniciativas de 30 municipios de Antioquia.

En relación a los espacios de articulación creados, la Gobernación de Antioquia en articulación con las alcaldías, Agencia Nacional de Renovación del Territorio, entre otros, ha promovido y apoyado la inversión de más un billón de pesos en el impulso de iniciativas en el marco de los Programas de Desarrollo con Enfoque Territorial (PDET) en Antioquia, convirtiéndonos en el departamento que más recursos ha recibido para mejorar las condiciones de equidad de los municipios golpeados por la violencia. Esto se ha logrado mediante los diferentes mecanismos de financiación a través de la estrategia nación-territorio y la articulación mediada por el Comité Departamental PDET con las alcaldías, el sector

su materialización, de conformidad con las necesidades identificadas y priorizadas por estos actores.

privado, el liderazgo de la Secretaría y el respaldo de cooperación internacional.

Al respecto, la Contraloría General de la Nación resaltó la participación del sector privado a través del mecanismo de Obras por Impuestos en el sexto informe sobre la ejecución de los recursos y cumplimiento de las metas del componente para la paz del Plan Plurianual de Inversiones, señalando que Antioquia con el liderazgo del Departamento Administrativo de Planeación, ha sido el Departamento con mayor participación en todo el país, representando el 16% de total de los recursos gestionados por este mecanismo. Al respecto, la meta fijada para esta fuente en el cuatrienio fue 100 mil millones. Entre 2020 y 2022 se ha logrado la gestión de \$171.498 millones correspondiente al 171% de la meta.

Además, este organismo reconoció a la Gobernación de Antioquia como modelo de buenas prácticas por su acompañamiento a los municipios y el buen desempeño en su rol en la articulación interinstitucional, asistencia técnica y seguimiento detallado a la ejecución de los proyectos, con equipos de trabajo de la instancia PDET con solvencia técnica y liderazgo.



Entrega de títulos de propiedad a 14 municipios PDET de Antioquia.  
Valle de Aburrá, municipio de Medellín.

## Secretaría de Asuntos Institucionales, Paz y Noviolencia.

Se continúa apoyando el proceso de reincorporación social, económico y comunitario a través del Consejo Departamental de Reincorporación y las mesas que conforman el mismo, lo que ha permitido, entre otras, garantizar la vida, seguridad e integridad de las personas en proceso de reincorporación y sus familias mediante la ruta para su extracción en situaciones de riesgo inminente y amenaza, coordinada en la Mesa de Seguridad Integral del aludido Consejo. Adicionalmente, somos el primer departamento en construir la ruta departamental para la atención de las violencias basadas en género contra las mujeres en proceso de reincorporación, facilitando la atención con enfoque poblacional y diferencial a más de 328 mujeres.

A través del Programa Antioquia Emprende (Concurso Antójate de Antioquia y Capital Semilla), se ha impulsado el fortalecimiento productivo de esta población, incentivando unidades productivas conformadas y/o lideradas por personas en proceso de reincorporación. Adicionalmente, en acción articulada con la Alcaldía de Medellín, el Programa de las Naciones Unidas para el Desarrollo (PNUD) y la Unidad para las Víctimas, se adelantó la Feria Hecho en Paz – Unidos Construimos Paz en la que empresarios víctimas del conflicto armado y personas en proceso de reincorporación expusieron sus productos y participaron en rueda de negocios, para dar a conocer y consolidar sus proyectos.

Adicionalmente, se apuesta a la consolidación del proyecto de vivienda en Ituango para excombatientes, adelantado en conjunto con Agencia para la Reincorporación y la Normalización (ARN), Instituto para el Desarrollo de Antioquia (IDEA) y el municipio, gracias al fondo de recursos destinado a la construcción de soluciones habitacionales definitivas dirigido a 59 personas, por valor de \$1.516.050.000. Este proyecto es el primero en el que una administración departamental dispone recursos para facilitar el acceso a vivienda de esta población. Adicionalmente, en articulación con la Secretaría de Agricultura, fortaleceremos el proyecto productivo de café que beneficia a 47 personas en reincorporación y sus familias en este mismo municipio.

De la misma forma, con el propósito de incidir en la transformación territorial y promoción de condiciones socioeconómicas favorables para la construcción de paz, se acompaña el seguimiento al diseño, ejecución e implementación de acciones estratégicas territoriales que apunten a generar condiciones para la sustitución de cultivos de uso ilícito. Es por ello que, mediante un ejercicio de articulación institucional, se aunaron esfuerzos para para la construcción y dotación de una planta agroindustrial panelera en la vereda El Reposo del municipio de Campamento, que consolida la iniciativa de productores de caña panelera que sustituyeron 150 hectáreas de cultivos ilícitos a través de este proyecto, que espera beneficiar a 175 familias.



Instalación Consejo Municipal de Paz, Convivencia y Reconciliación.  
Occidente, municipio de Sabanalarga.  
Secretaría de Asuntos Institucionales, Paz y Noviolencia.

Para la *Estrategia de Educación en Derechos Humanos, Noviolencia y Paz* convencidos de que el camino es la Noviolencia, avanzamos en la estructuración y puesta en marcha de la estrategia de educación, compuesta por siete (7) ejes de intervención que incluyen el fortalecimiento de capacidades institucionales, sociales, de liderazgos, acompañamiento a comunidades educativas, memoria, comunicación estratégica y derechos humanos y empresa.

La educación como herramienta para la transformación de la realidad social necesita ser difundida. Bajo esta premisa, se implementa el

modelo pedagógico Aventureros Antioquia, formando entrenadores de Noviolencia: actualmente, se cuenta con 52 jóvenes formados en 10 municipios de Antioquia y se avanza en la formación de 100 nuevos Aventureros.

Se realizaron jornadas de formación en estrategias de gestión de aula para la construcción de paz territorial, dirigidas a docentes en los municipios de Briceño, Campamento, Concordia, San Andrés de Cuerquia, Barbosa, Guatapé, Cáceres, Nechí, Toledo, Caicedo, San Pedro de Urabá, Entreríos, Valdivia, Medellín, Girardota, Remedios.



Evento de clausura de la estrategia de formación en DDHH, Paz y Noviolencia, a 50 jóvenes en Caucasia.  
Bajo Cauca, municipio de Caucasia.  
Secretaría de Asuntos Institucionales, Paz y Noviolencia.

En atención al compromiso de contribuir a la búsqueda de personas desaparecidas, se diseñó la estrategia departamental como ruta de trabajo articulada con las autoridades competentes, a través de siete (7) líneas de acción: Fortalecimiento de capacidades institucionales, estrategia interinstitucional para la intervención de cementerios, contribución a la justicia, participación y satisfacción; apoyo a la recuperación, identificación y destino final; atención y acompañamiento, y estrategia comunicacional.

Se elaboró y difundió el boletín mensual “Unidos por la Búsqueda”, en articulación con el Instituto Nacional de Medicina Legal y Ciencias Forenses (INMLCF), para lograr la identificación de cuerpos y la ubicación de familias de los cuerpos ya identificados. Este contiene el listado de nombres de los cuerpos identificados, para localizar a sus familias y adelantar la entrega digna del cuerpo, e incluye fotografías con objetos y/o marcas particulares de cuerpos sin identificar para facilitar la identificación por parte de conocidos y familiares y culminar la espera. Gracias a la difusión de dos boletines, a la fecha

12 familias cuentan con información sobre sus seres queridos desaparecidos.

Entendiendo la estrategia como la suma de multiplicidad de acciones emprendidas coordinadamente por diferentes autoridades, se realizó censo de lugares de inhumación irregular, de cuerpos no identificados e identificados no reclamados y de cementerios veredales en Bajo Cauca. Además, actualmente, se avanza en la construcción de unidades de almacenamiento de cuerpos no identificados en Tarazá (capacidad de 180 cuerpos), proporcionando un lugar digno mientras son identificados y entregados a sus familias.

También se destaca la coordinación con la JEP para la intervención de los cementerios de Mandé y Dabeiba en el marco de los macro casos 003 y 004, y el apoyo brindado a la Fiscalía Grupo interno de trabajo de búsqueda, identificación y entrega de personas desaparecidas (GRUBE) en la realización de diligencias de intervención en el cementerio parroquial en Ituango, logrando recuperar cerca de 100 cuerpos, a la espera que sean identificados y entregados a sus familias.

Por otra parte, entregamos información a Cuerpo Técnico de Investigación (CTI) frente a hallazgo de 26 partes de cuerpos en río en los municipios de Liborina, Sabanalarga y Buriticá para recuperarlos y entregarlos a Medicina Legal, en articulación con Policía Judicial y Seccionales de

Investigación Judicial y Criminal (SIJIN) y simultáneamente capacitamos a los cuerpos de bomberos de los municipios de Sabanalarga, Buriticá, Liborina, Santa Fe de Antioquia y Anzá en recuperación de cuerpos en agua, para garantizar el buen desarrollo de estas labores.



Conmemoración Día Internacional de la Desaparición Forzada.  
Valle de Aburrá, municipio de Medellín.  
Secretaría de Asuntos Institucionales, Paz y Noviolencia.

Por otra parte, con el fin de fortalecer las capacidades de construcción y gestión de las memorias a nivel local, se trabajó articuladamente con las entidades territoriales, mesas de participación efectiva de víctimas, consejos municipales de paz, organizaciones sociales y administraciones municipales. Se fortalecieron espacios para la memoria como una apuesta para reconstruir los lazos sociales afectados por la violencia en los territorios.

Especialmente, en el cumplimiento de las órdenes proferidas por la Sección de Ausencia de Reconocimiento de Verdad y de Responsabilidad de la Justicia Especial para la Paz (JEP) en el caso de La Escombrera – Comuna 13 de Medellín, se apoyó la sistematización de experiencias de las acciones y procesos de memoria realizados en esta zona como propuesta de dignificación de memoria histórica con las víctimas del hecho victimizante de desaparición forzada, con un aporte de \$ 60.000.000.

Además, se realizó acompañamiento pedagógico para el fortalecimiento a iniciativas locales de memoria en Urrao (centro poblado de Mandé), Granada, San Carlos, San Luis y Argelia; y la gestión documental y de

conocimiento a través de la sistematización, organización y producción de un archivo digital que identifique las iniciativas de memoria de Antioquia.



Caravana por la Memoria.  
Oriente, municipio de Granada.  
Secretaría de Asuntos Institucionales, Paz y Noviolencia.

Se avanza en la construcción participativa de la política pública a través de amplio diálogo comunitario y técnico con líderes territoriales referentes de construcción de paz, conocedores del territorio y sus conflictividades, con la institucionalidad y representantes de las diferentes poblaciones y sectores. Concluimos la etapa de Agenda Pública con la participación de 20.215 personas.

Se adelantaron alianzas con reconocidas instituciones como la Universidad Pontificia Bolivariana (UPB) y el Programa de las Naciones Unidas para el Desarrollo (PNUD) para fortalecer

el proceso de formulación, análisis de la información recogida y elaboración del sistema de actores de la política pública, respectivamente. También se fortaleció la construcción del problema público, sus dimensiones y avanzamos en el análisis de las alternativas de solución, así como en la identificación de los componentes de la política.

Adicionalmente, generamos y apoyamos encuentros con la Comisión de la Verdad para la socialización del Informe Final y avanzamos en acciones articuladas para dar cumplimiento a las recomendaciones contenidas en este.



Ciclo de formación sobre la Política Pública de Paz y Noviolencia.  
Valle de Aburrá, municipio de Medellín.  
Secretaría de Asuntos Institucionales, Paz y Noviolencia.

## Avance de la gestión de productos e inversión 2022

Indicadores de producto según gestión por subregiones - 2022											
Indicadores de producto	Unidad	Valle de Aburrá	Oriente	Urabá	Suroeste	Norte	Bajo Cauca	Occidente	Nordeste	Magdalena Medio	SD*
Asistencias técnicas para la creación e implementación del Consejo Departamental de Paz, Reconciliación y Convivencia y los Consejos Municipales de Paz realizadas	#	10	18	9	21	19	4	21	8	4	NA
Estrategias de construcción de paz realizadas por los consejos municipales de paz	#	10	31	7	17	17	17	3	23	3	NA





Indicadores de producto según gestión por subregiones - 2022											
Indicadores de producto	Unidad	Valle de Aburrá	Oriente	Urabá	Suroeste	Norte	Bajo Cauca	Occidente	Nordeste	Magdalena Medio	SD*
Agenda de la Política Pública de Paz y No-violencia, construida	%	NA	NA	NA	NA	NA	NA	NA	NA	NA	80,0%

**Observación:** El logro total del indicador se encuentra registrado en el Plan Indicativo 2022 adjunto a este informe.

**SD\*:** Bienes o servicios de los cuales no se cuenta con el dato de su territorialización, o que son de naturaleza departamental, pero suman al total del indicador de producto.

Inversión del programa según subregiones - 2022 Secretaría de Asuntos Institucionales, Paz y Noviolencia										
TIPO RECURSO	Subtotal Programa	Valle de Aburrá	Oriente	Urabá	Suroeste	Norte	Bajo Cauca	Occidente	Nordeste	Magdalena Medio
Recursos propios	\$2.273	\$164	\$457	\$195	\$464	\$328	\$83	\$274	\$172	\$136
Recursos de gestión (regalías, aportes municipales, nacionales, etc)	\$0	NA	NA	NA	NA	NA	NA	NA	NA	NA
<b>TOTAL</b>	<b>\$2.273</b>	<b>\$164</b>	<b>\$457</b>	<b>\$195</b>	<b>\$464</b>	<b>\$328</b>	<b>\$83</b>	<b>\$274</b>	<b>\$172</b>	<b>\$136</b>

**Observación:** cifras en millones de pesos.

El total de la inversión del programa, puede no ser igual a la suma de los subtotaes por subregión. Dado que existen recursos cuya inversión es de nivel departamental.

## 4.2. Componente 2: Bienestar activo y saludable para Antioquia

**4.2.1. Programa 1:** Atención primaria en salud: acercando los servicios sociales de salud a la población antioqueña



**ARRIBA ANTIOQUIA**  
Alianza para la reactivación y revitalización de Antioquia



**PROGRAMAS DE DESARROLLO CON ENFOQUE TERRITORIAL**



**ANTIOQUIA RESILIENTE**

## Avance en los indicadores de resultado 2022

Nombre Dependencia	Nombre del Indicador de Resultado	Unidad de Medida	Meta Plan 2023	Meta 2022	Logro 2022	% Avance Meta Plan 2023
Secretaría Seccional de Salud y Protección Social	Mortalidad evitable Grupos C, D5 y D6	Tasa por 100 mil habitantes de 1 a 64 años	2,70	2,74	3,1	67,39%
Secretaría Seccional de Salud y Protección Social	Hogares con riesgo psicosocial alto, intervenidos en la dinámica familiar por medio de la estrategia primaria en salud (APS)	Porcentaje	30%	25%	25%	83,33%

ODS movilizado(s) por este programa:

3 SALUD  
Y BIENESTAR17 ALIANZAS PARA  
LOGRAR  
LOS OBJETIVOS

En cuanto a la Mortalidad evitable Grupos C, D5 y D6 se tiene que a la semana 43 de 2022, Fuente DANE, reporte enero del 2023, con corte a octubre del 2022, se reportaron preliminarmente 186 muertes y una tasa de 3,1 muertes por cada 100.000 habitantes entre 1 y 64 años, cifra superior a la reportada en la misma semana del año 2021, que fue de 171 muertes y una tasa de 2,9 por 100.000 habitantes. El indicador de mortalidad evitable, evidencia que el 77,1% de las defunciones se asocian al grupo de medidas mixtas, D Tuberculosis, lo que equivale a 117 muertes por esta causa: D6: medidas mixtas que se asocia a los problemas carenciales, aportan al indicador el 18,3% de las muertes (34 casos) que se refiere a la desnutrición proteicoenergética severa y se presentaron 37 muertes evitables por medidas de saneamiento ambiental (Grupo C). Las principales causas asociadas a mortalidad por tuberculosis son captación tardía de los pacientes con enfermedades severas y avanzadas y la no adherencia al tratamiento; además se asocia mayor mortalidad cuando existe infección por VIH/SIDA especialmente a comorbilidades como la Diabetes Mellitus. Se plantean acciones de intervención orientadas a fortalecer la vigilancia comunitaria en 9 municipios priorizados cuyos indicadores de incidencia por Tuberculosis es >32 casos por 100.000 habitantes y mortalidad por Tuberculosis es >2,4 casos por 100.000) y de esta manera impactar directamente las causas identificadas.

Desde la estrategia Atención Primaria en Salud-APS se ha contribuido al mejoramiento de los indicadores mediante la identificación de los hogares con riesgo psicosocial alto, los cuales son intervenidos en la dinámica familiar por medio de la estrategia APS, logrando la meta establecida para esta vigencia, gracias al trabajo constante, la transferencia de recursos a los municipios para el fortalecimiento de los Equipos Básicos de Atención en Salud (EBAS) y el desarrollo de las acciones de Salud Pública en el marco de la Ruta de Promoción y Mantenimiento de la Salud, en articulación con Savia Salud; Vías departamentales para la equidad y el progreso;

plan especial Murindó y Vigía del fuerte; Agenda Antioquia 2040, Salud para el Alma, Familias por la Equidad Antioquia Solidaria, Familias por la Equidad, Plan 10.000 por la equidad, Antioquia es Mágica, Agricultura 4.0 avanza a 5.0, MANÁ, Mujeres libres de violencias, Antioquia Solidaria, Modernización, Jornadas de Vida y Equidad, Antioquia constructora de paz, Fortalecimiento institucional municipal, Territorios hermanos, Antioquia en bici, CIFRA: Centro de Información de Antioquia y Bienestar animal.

A partir de la actualización de la información consignada en la plataforma: @stat, que permitió el abordaje de estas familias por los Equipos Básicos de Atención en Salud-EBAS, quienes tienen la labor de caracterización, identificación de necesidades y acompañamiento integral, para impactar los determinantes sociales. En el transcurso del año, se ha dado continuidad al indicador Estrategia de Atención Primaria en Salud-APS articulada a los programas bandera del Plan de Desarrollo Departamental, para el accionar conjunto en beneficio de los municipios, aunando esfuerzos para el desarrollo de acciones intersectoriales en los territorios, disminuyendo la duplicidad, mejorando la oferta institucional y la optimización de recursos en beneficio de la población. Para esta vigencia se logró un porcentaje acumulado de cumplimiento del 60% con intervenciones a las familias del departamento que se identificaron con riesgo biopsicosocial alto para mejorar la convivencia, la salud mental y buscar el acercamiento de oportunidades articulando acciones con los programas de “Maestros y maestras para la vida, Antioquiasolidaria”, “Modernización, Jornadas de Vida y Equidad”, “Fortalecimiento institucional municipal, Antioquia constructora de paz”, “Antioquia en bici”, “CIFRA: Centro de Información de Antioquia” y el programa de “Bienestar animal”.

En cuanto al indicador de Municipios y/o Distritos con diagnóstico de las condiciones de trabajo y salud del trabajador del sector informal se cumple con el total de municipios con diagnóstico de salud y trabajo de la población laboral informal,

en las subregiones priorizadas para 2022 Valle de Aburrá y Nordeste con evidencia del piloto de GOTIS. Con la implementación de nuevos instrumentos acorde a la normativa vigente y la adecuación de los formatos de la plataforma @Stat, para el cuarto trimestre se cumple con el 60% correspondiente a la planeación del año 2022.

En conclusión, el objetivo del programa de Atención Primaria en Salud es fomentar entornos familiares y comunitarios favorables para el desarrollo de capacidades, competencias ciudadanas y comunitarias desde la corresponsabilidad en el cuidado de la salud, mediante el desarrollo de acciones de articulación intersectorial, promoción de la salud y prevención de la enfermedad, participación comunitaria y orientación a los servicios de salud en el marco estratégico de la Atención Primaria en Salud (APS).

El alcance frente a la Atención Primaria en Salud (APS), está dirigido hacia la generación de las mejores condiciones de la salud de la población, mediante la regulación de la intervención de los integrantes sectoriales e intersectoriales responsables de garantizar la atención de la promoción, prevención, diagnóstico, tratamiento, rehabilitación y paliación en condiciones de accesibilidad, aceptabilidad, oportunidad, continuidad, integralidad y capacidad de resolución. Para ello, se exige la interacción coordinada de las entidades territoriales, a cargo de la gestión de la salud pública, de las entidades administradoras de planes de beneficios (EAPB) y de los prestadores de servicios de salud. Esa coordinación implica la implementación y seguimiento de los Planes Territoriales de Salud, en concordancia con: los Planes de Desarrollo Territoriales, el Plan Decenal de Salud Pública y Plan Nacional de Desarrollo.



Actividad de morbilidad materna se realizó en conjunto con el Hogar de paso, Equipo APS y Cultura Occidente, Municipio de Peque  
Secretaría Seccional de Salud y Protección Social de Antioquia

Se ha dado continuidad a las estrategias de abordaje diferencial para poblaciones con enfoque Étnico, que incluye la transferencia de

recursos a 32 municipios para incluir 37 gestores comunarios indígenas en los EBAS por valor de \$1.707.000.000; así como la transferencia de

\$3.652.000.000 a 80 municipios para el fortalecimiento de las acciones de salud pública en el marco de la ruta de promoción y mantenimiento de la salud enfocadas en el abordaje integral de los eventos trazadores del Departamento (mortalidad materna por causas directas, suicidio, cáncer de mama, IRA, EDA, desnutrición en menores de 5 años y mortalidad por desnutrición), fomentando la intersectorialidad que ha permitido el desarrollo de actividades orientadas a poblaciones vulnerables que habitan en las ruralidades y ruralidades dispersas del departamento de Antioquia.

En cuanto al indicador de Hogares con riesgo psicosocial alto, intervenidos en la dinámica familiar por medio de la estrategia primaria en salud (APS), en la vigencia 2022, se lograron intervenir y acompañar en la dinámica familiar 2.074 hogares con riesgo psicosocial alto por medio de la Estrategia de Atención Primaria en Salud (APS) en 110 municipios del departamento y actualizar la información ya consignada en la plataforma para identificar otras necesidades en las familias para planear su intervención, logrando la meta establecida para un total acumulado de 10.750 hogares con riesgo biopsicosocial, intervenidos.



Taller de perspectiva de género y encuentro de bienestar laboral con el equipo de Salud Pública y APS  
Suroeste, Municipio de Ciudad Bolívar  
Secretaría Seccional de Salud y Protección Social

## Avance de la gestión de productos e inversión 2022

Indicadores de producto según gestión por subregiones - 2022											
Indicadores de producto	Unidad	Valle de Aburrá	Oriente	Urabá	Suroeste	Norte	Bajo Cauca	Occidente	Nordeste	Magdalena Medio	SD*
Estrategia de Atención Primaria en Salud, articulada a los programas bandera del Plan de Desarrollo Departamental	%	NA	NA	NA	NA	NA	NA	NA	NA	NA	60%
Municipios y/o Distrito con el modelo de Atención Primaria en Salud (APS) ajustado	%	8%	8%	3%	8%	6%	3%	3%	8%	3%	
Municipios y/o distrito con instrumentos con intervención en riesgos en el entorno laboral por medio de la estrategia APS (atención primaria en Salud)	%	8%	8%	4%	18,4%	5,6%	4%	4%	8%	0%	

**Observación:** El logro total del indicador se encuentra registrado en el Plan Indicativo 2022 adjunto a este informe.

**SD\*:** Bienes o servicios de los cuales no se cuenta con el dato de su territorialización, o que son de naturaleza departamental, pero suman al total del indicador de producto.

Inversión del programa según subregiones - 2022 Secretaría Seccional de Salud y Protección Social											
TIPO RECURSO	Subtotal Programa	Valle de Aburrá	Oriente	Urabá	Suroeste	Norte	Bajo Cauca	Occidente	Nordeste	Magdalena Medio	
Recursos propios	\$9.367	\$711	\$1.665	\$1.031	\$1.757	\$1.361	\$508	\$1.206	\$755	\$373	
Recursos de gestión (regalías, aportes municipales, nacionales, etc)	NA	NA	NA	NA	NA	NA	NA	NA	NA	NA	
<b>TOTAL</b>	\$9.367	\$711	\$1.665	\$1.031	\$1.757	\$1.361	\$508	\$1.206	\$755	\$373	

**Observación:** cifras en millones de pesos.

El total de la inversión del programa puede o ser igual a la suma de los subtotaes por subregión. Dado que existen recursos cuya inversión es de nivel departamental.

## 4.2. Componente 2: Bienestar activo y saludable para Antioquia

### 4.2.2. Programa 2: Mejoramiento de la situación de salud de Antioquia



**ARRIBA ANTIOQUIA**  
Alianza para la reactivación  
y revitalización de Antioquia



**EMERGENCIA  
CLIMÁTICA**



**PROGRAMAS DE  
DESARROLLO CON  
ENFOQUE TERRITORIAL**



**ANTIOQUIA  
RESILIENTE**

## Avance en los indicadores de resultado 2022

Nombre Dependencia	Nombre del Indicador de Resultado	Unidad de Medida	Meta Plan 2023	Meta 2022	Logro 2022	% Avance Meta Plan 2023
Secretaría Seccional de Salud y Protección Social	Mortalidad evitable Grupos C, D5 y D6	Tasa por 100 mil habitantes de 1 a 64 años	2,70	2,74	3,1	67,39%
Secretaría Seccional de Salud y Protección Social	Mortalidad en menores de 5 años	Tasa por 1.000 nacidos vivos	9,9	10,0	9,0	71,96%
Secretaría Seccional de Salud y Protección Social	Mortalidad en menores de 1 año	Tasa por 1.000 nacidos vivos	8,4	8,4	7,1	72,61 %
Secretaría Seccional de Salud y Protección Social	Mortalidad en menores de 5 años por IRA (Infección respiratoria aguda)	Tasa por 100 mil menores de 5 años	6,2	6,2	6,9	72,46%
Secretaría Seccional de Salud y Protección Social	Mortalidad en menores de 5 años por EDA (Enfermedad diarreica aguda)	Tasa por 100 mil menores de 5 años	2,0	2,1	1,9	64,19%
Secretaría Seccional de Salud y Protección Social	Mortalidad por IAM (Infarto Agudo de Miocardio)	Tasa por 100 mil habitantes	67,5	67,5	68,4	70,13%
Secretaría Seccional de Salud y Protección Social	Mortalidad por EPOC (Enfermedad Pulmonar Obstructiva Crónica)	Tasa por 100 mil habitantes	32,0	32,0	30,3	75%

Nombre Dependencia	Nombre del Indicador de Resultado	Unidad de Medida	Meta Plan 2023	Meta 2022	Logro 2022	% Avance Meta Plan 2023
Secretaría Seccional de Salud y Protección Social	Mortalidad por cáncer de mama	Tasa por 100 mil mujeres	14,0	14,0	12,1	72,44%
Secretaría Seccional de Salud y Protección Social	Mortalidad por cáncer en menores de 18 años	Tasa por 100 mil menores de 18 años	4,3	4,3	3,4	75%
Secretaría Seccional de Salud y Protección Social	Mortalidad en menores de cinco años en diferentes grupos étnicos	Tasa por 1.000 nacidos vivos	23,0	23,0	21,9	71,38%
Secretaría Seccional de Salud y Protección Social	Mortalidad por Desnutrición en menores de 5 años	Tasa por 100 mil menores de 5 años	1,90	2,0	2,40	63,33%
Secretaría Seccional de Salud y Protección Social	Incidencia de desnutrición aguda en población menor de 5 años	Tasa por 100 mil menores de 5 años	249,0	250,0	305,1	69,88%
Secretaría Seccional de Salud y Protección Social	Bajo peso al nacer a término	Porcentaje	3,70%	3,7%	4,3%	74,36%
Secretaría Seccional de Salud y Protección Social	Mortalidad materna por causas directas	Razón por 100 mil nacidos vivos	21,0	21,0	21,4	74,53%
Secretaría Seccional de Salud y Protección Social	Letalidad por MME-SAT (Morbilidad materna extrema en sistema de alerta temprana)	Porcentaje	0,5%	0,5%	0,3%	44,97%
Secretaría Seccional de Salud y Protección Social	Embarazos de 10-14 Años	Tasa por 1.000 mujeres	3,0	3,0	1,8	75%
Secretaría Seccional de Salud y	Embarazos de 15-19 Años	Tasa por 1.000 mujeres	55,5	55,5	36,3	75%

Nombre Dependencia	Nombre del Indicador de Resultado	Unidad de Medida	Meta Plan 2023	Meta 2022	Logro 2022	% Avance Meta Plan 2023
Protección Social						
Secretaría Seccional de Salud y Protección Social	Incidencia de VIH	Tasa por 100 mil habitantes	43,8	43,8	32,9	56,18%
Secretaría Seccional de Salud y Protección Social	Mortalidad por tuberculosis	Tasa por 100 mil habitantes	2,40	2,45	2,6	70,79%
Secretaría Seccional de Salud y Protección Social	Cumplimiento de los estándares de calidad de los laboratorios de salud pública	Porcentaje	90%	88%	90,0%	75%
Secretaría Seccional de Salud y Protección Social	Incidencia de violencia sexual	Tasa por 100 mil habitantes	84,0	84,0	90,4	72,54%
Secretaría Seccional de Salud y Protección Social	Municipios y/o Distritos con diagnóstico de las condiciones de trabajo y salud del trabajador del sector informal	Porcentaje	90%	70%	70%	77,78%

Nota: Información correspondiente a enero a julio 2022 para tasas e incidencias, fecha de reporte enero de 2023 DANE- Estadísticas Vitales, información preliminar sujeta a ajustes.

**ODS movilizado(s) por este programa:**



En cuanto a los indicadores de infancia como Mortalidad en menores de 5 años - Mortalidad en menores de 1 año, Mortalidad en menores de 5 años por IRA (Infección Respiratoria aguda) - Mortalidad en menores de 5 años por EDA (Enfermedad Diarreica Aguda): se han realizado asesorías y/o asistencias técnicas en los municipios del Departamento, con temáticas sobre la primera Infancia como la implementación de las salas ERA (Enfermedad Respiratoria Aguda), estrategia AIEPI-Atención a las Enfermedades Prevalentes de la Infancia, estrategia UAIC (Unidades de Atención Integral

Comunitaria), salud mental como manejo de la ansiedad, crianza y buen trato en el marco de la estrategia AIEPI y comunicación asertiva, dirigidas al personal de salud y servidores que trabajan con la primera infancia. Se realizó taller de AIEPI comunitario con enfoque étnico a líderes indígenas del municipio de Frontino y otros 2 talleres a personal de salud y educadores en primera infancia en los municipios de Yolombó y Armenia.

Se realizó el Foro AIEPI comunitario imprescindible en tiempos de sindemia, de forma



presencial y virtual con participación de ponentes de la Universidad CES, Universidad de Antioquia y Corporación Universitaria Remington, dirigido a personal de salud y personal que atiende a la población de la primera infancia. Igualmente se han desarrollado capacitación en guías de práctica clínica en IRA-Infección Respiratoria Aguda y EDA-Enfermedad Diarreica Aguda, dirigida a personal asistencial de las ESE del Departamento, con convocatoria amplia para todo el personal.

Se realizaron seguimientos periódicos en los siguientes temas, adherencia a las acciones individuales y colectivas de la Ruta integral para la promoción y mantenimiento de la salud, seguimiento mensual a salas ERA y seguimiento a las UAIC (Unidades de Atención Integral Comunitaria) activas en el Departamento.

Adicionalmente, se generó articulación interinstitucional a través de las Mesas

En el municipio de Yolombó se han identificado virus respiratorios como: Influenza AH3, Virus Sincitial Respiratorio-VSR, Metapneumovirus, Parainfluenza 1 y 2, mientras que en Yarumal a la fecha se han diagnosticado casos asociados a VSR, Parainfluenza 2, Parainfluenza 3 y SARS CoV 2. Mientras el total de muestras tomadas en el Hospital San Vicente Fundación en Medellín es

Departamentales de Primera Infancia e Infancia y Adolescencia, articulación con la Gerencia de Infancia y Adolescencia de la Gobernación de Antioquia, lo que ha contribuido a la disminución de las tasas de mortalidad de los indicadores de resultado.

Con el objetivo de evaluar la circulación de los virus respiratorios en la población y detectar virus nuevos, en Antioquia se cumple con la implementación de la vigilancia centinela de enfermedad Sincitial- Infección Respiratoria Aguda Grave (ESI-IRAG) en tres IPS: Yarumal-Yolombo-Medellín. Durante el año 2022, a la semana epidemiológica 39 se han tomado un total de 967 muestras respiratorias dando cumplimiento de forma semanal en cada una de las instituciones, en este sentido en Yolombó se han tomado 154 muestras y una positividad del 16,0% y en Yarumal se han tomado 122 muestras y una positividad del 16,0%.

de 691 de las cuales el 48,1% han sido positivas. La identificación de estos agentes respiratorios ha permitido conocer cuáles son los virus circulantes en el Departamento y establecer alertas según el virus que circula para que los profesionales en salud según los resultados de la vigilancia puedan orientar las atenciones en salud.



Foro AIEPI comunitario con enfoque Étnico  
Occidente, Municipio de Frontino  
Secretaría Seccional de Salud y Protección Social de Antioquia



Foro AIEPI comunitario imprescindible en tiempos de sindemia, Facultad Nacional de Salud Pública-UdeA  
Valle de Aburrá, Municipio de Medellín  
Secretaría Seccional de Salud y Protección Social de Antioquia



AIEPI comunitario - Signos de peligro - Madres comunitarias  
Suroeste, Municipio de Betulia  
Secretaría Seccional de Salud y Protección Social de Antioquia

En el indicador de Mortalidad por IAM (Infarto Agudo de Miocardio) se han realizado actividades de promoción y mantenimiento de salud, con la presencialidad en los municipios, mediante la aplicación de la herramienta "Conoce tu riesgo", peso saludable que consiste en determinar el riesgo Bajo- Moderado o Alto en desarrollar Diabetes Mellitus en los próximos 10 años. Asesorías y Asistencias Técnicas en la Ruta integral de promoción y mantenimiento de la salud para Riesgo Cardiovascular y enfermedades metabólicas a todas las instituciones de salud según Resolución 3280 de 2018.

Igualmente, para el indicador de Mortalidad por EPOC (Enfermedad Pulmonar Obstructiva Crónica) se han realizaron actividades de promoción y mantenimiento de salud con la presencialidad en los municipios, específicamente con educación a la comunidad en el tema de tabaquismo. Asesoría y Asistencia Técnica en la Ruta Integral de promoción y mantenimiento de la salud para enfermedades respiratorias crónicas en las instituciones de

salud, Secretarías de Salud y Direcciones Locales de Salud, según Resolución 3280 de 2018 Convenio marco de control de tabaco.

Para el indicador de Mortalidad por cáncer de mama se desarrollaron Asesorías y Asistencias Técnicas a instituciones de salud y sensibilización y educación a la comunidad en estilos de vida saludable y acciones colectivas en 33 municipios y/o Distrito con la estrategia de Ciudades, Entornos y Ruralidades-CERS implementadas, acciones en inspección y vigilancia a las Entidades Administradoras de Planes de Beneficios-EAPB como seguimiento a la Resolución 3280 de 2018. Articulación con la Clínica SOMER y demás instituciones públicas para la realización de tamizajes en detección temprana de cáncer de mama en la región de oriente de Antioquia, streaming sobre cáncer realizado el 19 de octubre del 2022 con el tema "Innovación en cáncer buenas prácticas de diagnóstico y tratamiento con radioterapia" y el 29 de octubre se realizó el 1er Simposio Departamental de Cáncer de Mama, desde la sospecha hasta el tratamiento.



Tamizaje para Cáncer de mama  
Suroeste, municipio de Támesis  
Secretaría Seccional de Salud y Protección Social de Antioquia



Tamizaje para Cáncer de mama CAD Gobernación de Antioquia  
Valle de Aburra, municipio de Medellín  
Secretaría Seccional de Salud y Protección Social de Antioquia

En el indicador de Mortalidad por cáncer en menores de 18 años se desarrollaron estrategias como la asesoría en protocolo de vigilancia epidemiológica, seguimiento mensual a la base de datos SIVIGILA, visitas de inspección y vigilancia a las EAPB para verificar seguimiento a estos pacientes, asesoría en signos de alarma y fortalecimiento de la capacidad de detección de cáncer infantil para el talento humano de las Instituciones Prestadoras de Servicios de Salud-IPS.

Con respecto a las acciones realizadas para impactar positivamente el indicador de Mortalidad en menores de cinco años en diferentes grupos étnico, se realizó despliegue de la coordinación intersectorial, con los actores del Sistema General de Seguridad Social en Salud-SGSSS para el seguimiento a la mortalidad en menores de 5 años con enfoque étnico diferencial, asesoría y asistencia técnica en la atención del programa de crecimiento y desarrollo de los menores de 5 años con enfoque étnico y en el fortalecimiento de las salas ERA de los menores de 5 años con enfoque étnico.



Investigando Mortalidad en menores de 5 años comunidad indígena de Andabú Suroeste, Municipio de Urrao.

Secretaría Seccional de Salud y Protección Social de Antioquia

Para mejorar las condiciones del indicador de Incidencia de desnutrición aguda en población menor de 5 años desde el programa, se han adelantado acciones como la implementación de la Ruta integral departamental, para la identificación del riesgo, la atención y el seguimiento a la desnutrición aguda de niñas y niños menores de cinco años; implementación y participación en la sala situacional del riesgo de mortalidad por desnutrición aguda de niñas y niños menores de 5 años, fortalecimiento de capacidades unificadas a EAPB, IPS y actores externos en valoración del riesgo; determinación de alteraciones nutricionales tempranas y lineamiento de atención a la desnutrición en menores de 5 años; generación de acciones de vigilancia y seguimiento a la atención de casos individuales con alto riesgo de muerte; seguimiento a planes de mejoramiento EAPB e IPS de cumplimiento en la Resolución 2350 de 2020 y seguimiento para la garantizar la entrega de la Fórmula Terapéutica Lista para el Consumo y la atención integral en los menores de 5 años.

Con el objetivo de obtener información estadística conforme a la realidad, se realizan las enmiendas estadísticas cuando los casos

reportados de tasas de mortalidad entre otras no cumplen los criterios establecidos en los reportes RUAF. El procedimiento consiste en que desde el DANE central remite la información sobre inconsistencias reportadas en los diferentes certificados de hechos vitales (nacimiento y defunciones) que se registran Antioquia, la información se recibe por el equipo de Estadísticas vitales de la Secretaría Seccional de Salud y Protección Social de Antioquia para su análisis por parte del equipo de epidemiología y determinar si requieren ajustes en la información reportada al DANE, el referente del evento debe gestionar con la institución de salud y/o municipio las diferentes correcciones y posterior modificación en el aplicativo RUAF-ND. Luego de verificada la información se realiza la respectiva enmienda estadística que soporta el cambio o modificación en las inconsistencias en un formato específico definido por el DANE que en envía para ser diligenciado; una vez diligenciado este formato deberá ser entregado a el área de sistemas de información de la SSSA para entregarlo al nivel nacional y así poder ver los cambios reflejados en las bases oficiales del DANE acciones de seguimiento y vigilancia.

Igualmente se realizan visitas de inspección y vigilancia a EAPB con mayor número de casos y generación de alertas a la Superintendencia Nacional de Salud; además se ha garantizado la entrega de productos de soporte nutricional para el tratamiento a la desnutrición aguda moderada o severa a población pobre no beneficiada y migrante a 40 municipios con mayor incidencia en la notificación del evento (FTLC manejo ambulatorio y F75 manejo hospitalario); acompañamiento a los municipios en la ejecución de unidades de análisis cuando se presenta el evento, acciones que se realizan con el objetivo de impactar el resultado de los indicadores de desnutrición.

Adicionalmente para mejorar el resultado del indicador de Incidencia de desnutrición aguda en población menor de 5 años se realiza asesoría en alimentación saludable en menores de 2 años según las GABAS (Guía de Alimentarias Basadas en Alimentos), alimentación saludable, lactancia materna y alimentación en niños y niñas con riesgo de desnutrición; articulación con MANÁ y el Sistema de Alerta Tempranas, en cuanto a búsquedas activas de casos en las comunidades y veredas en 22 municipios priorizados; articulación con el programa de Atención Primaria en Salud- APS, activación de la ruta de atención en todo el territorio y articulación con ICBF y Buen Comienzo para identificar los niños con DNT y priorizar en programas de complementación alimentaria y educación inicial.

Es importante mencionar que el comportamiento de la desnutrición ha aumentado respecto a la tendencia del año 2020 debido a la intensificación de las búsquedas activas comunitarias de casos y la realización de los seguimientos de atención integral en salud (asistencia a programas de crecimiento y desarrollo), adicionalmente se presentó un aparente subregistro al superponerse los casos por la pandemia por COVID-19 y afectó el resultado del indicador la normalización de la prestación del servicio lo que ha permitido identificar el riesgo del evento y de esta manera favorecer la oportunidad en la atención y evitar

las muertes. Como una consecuencia de la pandemia se presentó un aumento de la inseguridad alimentaria y nutricional en los hogares y esto está llevando a que los estados nutricionales se deterioren y se afecte la meta del indicador establecida en el Plan de Desarrollo.

En cuanto al indicador Direcciones locales de salud y Empresas Sociales del Estado (ESE) con implementación de los lineamientos de vigilancia y atención de la malnutrición por déficit o por exceso y alimentación saludable, en donde se ha realizado acompañamiento a las DLS y ESE del departamento de Antioquia, mediante actividades de fortalecimiento de capacidades tales como asesoría y asistencia técnica realizadas por el profesional de apoyo del programa y a través del contrato con la Facultad de Enfermería UdeA 4600013109, donde se priorizaron los municipios con los comportamientos más críticos de Eventos de Interés en Salud Pública-EISP: Desnutrición aguda, Bajo Peso al Nacer y Mortalidad asociada a la Desnutrición. Se realizó acompañamiento a 96 Secretarías y Direcciones Locales de Salud y Empresas Sociales del Estado en los lineamientos de vigilancia y atención de la malnutrición por déficit o por exceso y alimentación saludable: Detección de alteraciones nutricionales tempranas, lineamiento y ruta de atención a la desnutrición en menores de 5 años, protocolos de vigilancia nutricional, alimentación saludable según las GABAS (Guías alimentarias basadas en alimentos) llegando al cumplimiento del 75% meta propuesta vigencia 2022 (acumulado), con un porcentaje de distribución por subregión: Bajo Cauca con un 6%, Magdalena Medio con el 4%, Nordeste con un 9%, Norte con el 13%, Occidente con el 16%, Oriente con el 10%, Suroeste con un 20%, Urabá con el 11% y Valle de Aburrá con el 10%.

En el indicador de Instituciones Prestadoras de Servicios de Salud (IPS) con la estrategia de Instituciones Amigas de la Mujer y la Infancia Integral (IAMI) para el año 2022 se desarrollaron acciones de asesoría y asistencia técnica en 21 IPS.



Obra de títeres sobre la prevención de la desnutrición CDI Exploradores, proyecto APS Oriente, Municipio de San Rafael  
Secretaría Seccional de Salud y Protección Social de Antioquia

El indicador de Bajo peso al nacer a término se vio afectado por la pandemia debido a las limitaciones de acceso a los programas ambulatorios de control prenatal ocasionados por las restricciones impartidas desde el nivel nacional, adicional al temor de consultar por un posible contagio de COVID-19, es por este motivo que desde programa se han adelantado acciones que permitan mejorar los resultados y que incluyen la articulación con el Programa de Salud Sexual y Reproductiva para fortalecer las acciones de alfabetización en salud sexual y reproductiva, como situaciones determinantes antes de la gestación y acciones orientadas a favorecer el estado nutricional del binomio madre e hijo durante la gestación; asesoría en alimentación saludable a gestantes y lactantes, asesoría y acompañamiento en la implementación de la estrategia IAMII, implementación de la estrategia Instituciones Amigas de la Mujer y la Infancia Integral- IAMII en 21 IPS del Departamento para esta vigencia y desarrollo de semillero de estrategia IAMII en 6 municipios priorizados de Buriticá, Vigía del

Fuerte, Rionegro, Cañasgordas, Guarne e Ituango. Es de resaltar, que Antioquia cuenta con 18 IPS con la estrategia implementada y 3 IPS certificadas en IAMII.

indicador de Mortalidad materna por causas directas en el Departamento se ha impactado positivamente con acciones orientadas al fortalecimiento de la Maternidad Segura en la ruralidad, implementación del Protocolo de parto cálido y respetado, suministro de kit de atención al parto a las IPS de primer nivel, acompañamiento dinámico a los municipios en la implementación de la Ruta integral de atención materno perinatal-RIAMP desde los entornos de la salud pública, y a IPS/EAPB en las acciones individuales desde el entorno institucional, se aumentaron las asistencias técnicas en maternidad para las IPS y entidades territoriales, mejorando el sistema de vigilancia epidemiológica a través de la Rutas de atención materno perinatal la cual proporciona mejores oportunidades para la atención de las gestantes.

En cuanto al indicador de Letalidad por MME-SAT (Morbilidad materna extrema en sistema de alerta temprana) se ha mejorado el resultado del indicador, mediante la implementación de estrategias que permitan la correcta y oportuna notificación de casos de MME, se implementaron acciones como la realización de las auditorías a los aseguradores para fortalecer el cumplimiento de las coberturas en la atención y mejorar las

garantías en la prestación de servicios, garantizar la red de prestadores en los diferentes niveles, garantizar la atención a gestantes migrantes y población no asegurada PPNA, aplicación de instrumento de medición para manejo de emergencias obstétricas de baja y mediana complejidad, asistencia técnica para la búsqueda activa institucional BAI y socialización de protocolo de MME.



Entrevista con partero indígena y partera afro en Punta de Ocaido Suroeste, Municipio de Urrao.

Secretaría Seccional de Salud y Protección Social de Antioquia

En cuanto a los indicadores de embarazos de 10-14 años y 15 a 19 años se evidencia una reducción de los nacimientos en adolescentes de 10 a 14 en Antioquia como resultado de las estrategias implementadas para la prevención de la maternidad en este grupo de edad entre las que se encuentran la implementación de los Servicios amigables para adolescentes y jóvenes la cual incluye la gestión y el seguimiento de los eventos de embarazo en adolescentes de 10-14 años y de 15-19 años, la asesoría y asistencia técnica a las EAPB, IPS, Secretarías y Direcciones Locales de Salud de Antioquia en el curso de vida de adolescencia y juventud en la

implementación de la Ruta de atención integral de promoción y mantenimiento de la salud – RPMS: Anticoncepción y planificación familiar, socialización de los lineamientos, guías, protocolos y documentos de la estrategia Departamental y Nacional para adolescentes y jóvenes e implementación de la estrategia de Servicios amigables para adolescentes y jóvenes-SSAAJO en los municipios piloto bajo el modelo, articuladas con los sectores: educación, justicia, ICBF, comunidad y otros actores del entorno social y comunitario.



En cuanto al indicador de Incidencia de VIH se evidencia el cumplimiento de la meta planteada ya que se han desarrollado acciones de tamización y diagnóstico de personas convivientes con el virus de VIH en el Departamento, así mismo el despliegue de

asesorías y asistencias técnicas en las IPS, EAPB y Entidades Territoriales, favoreciendo con ello un manejo oportuno en el tratamiento y seguimiento de cada uno de los casos de acuerdo con la normatividad vigente.



Visita de Salud Sexual y Reproductiva a municipios mineros  
Occidente, Municipio de Buriticá  
Secretaría Seccional de Salud y Protección Social de Antioquia

En cuanto a la Mortalidad por tuberculosis se evidencia un aumento del 18,2% con relación al mismo periodo epidemiológico del año 2021 (154 muertes versus 182 para octubre del 2022), con el objetivo de impactar las causas identificadas se avanza en el fortalecimiento del modelo de vigilancia comunitaria para realizar una captación más oportuna y mejorar la adherencia de los pacientes activos al tratamiento, activando la ruta integral de atención, mejorando el proceso de recolección de muestras, georreferenciando a los pacientes y sensibilizando a las comunidades, al personal de salud, a las EAPB, a los líderes sociales y gestores comunitarios en

la importancia de la captación y diagnóstico oportuno.

Se realiza análisis de las muertes por Tb, para definir la causa principal del deceso y tomar medidas asertivas para el manejo programático de la tuberculosis.

La implementación del programa de las Infecciones Asociadas a la Atención en Salud-IAAS se ha fortalecido con el transcurrir de la pandemia por COVID-19, visibilizando las actividades desarrolladas en las diferentes IPS del departamento. Se evidencia en la vigencia 2022 la notificación de los eventos IAAS en SIVIGILA y el reporte de los formatos de autoevaluación de las estrategias de optimización del uso de antimicrobianos – PROA, Higiene de manos y control de infecciones, en el 80% de las 67 IPS de mediana y alta complejidad, es decir en 54 instituciones.

En cuanto al indicador de coberturas de vacunación en el grupo de 1 año con SRP (Sarampión, rubeola, parotiditis) (triple viral), se obtiene a diciembre 31 del 2022, una cobertura del 90.6% en el departamento de Antioquia. Al realizar el análisis respecto al año 2021, se evidencia un incremento en el 7.7% de la cobertura, superando el 84.1% logrado en el año anterior. Las causas identificadas para no alcanzar aún las coberturas útiles del 92,5% son: Disminución en los insumos recibidos desde el nivel nacional, priorización de la vacunación hacia fortalecer el Plan de Vacunación contra el COVID, cambio generacional de los vacunadores quienes en los municipios prefieren la atención institucional más no desplazarse a las áreas extramurales, renuencia de la población a acceder a las dosis de las vacunas contempladas en el Plan Ampliado de Inmunizaciones- PAI y la desinformación generada en las redes sociales contra la vacunación COVID y en general en contra de la vacunación.

Coordinación Departamental se ha presentado la situación de las coberturas de vacunación invitando a mejorar la oferta y demanda del servicio de vacunación. Dentro de las estrategias implementadas se encuentra la realización de convocatorias a las Direcciones Locales de Salud, IPS y EAPB para fortalecer la gestión del PAI-Plan Ampliado de Inmunización, incrementar la inducción de la demanda, mejorar la oferta de prestación del servicio de vacunación intra y extramural, búsqueda de población susceptible para incrementar las coberturas de vacunación y fortalecer el plan de comunicaciones.

En el indicador de Incidencia de violencia sexual se ha realizado actividades de asesoría y asistencia técnica a las IPS, EAPB relacionadas con la Ruta de atención de violencias, socialización de la Política nacional de sexualidad, derechos sexuales y derechos reproductivos.

El cumplimiento de las metas se ve afectado ya que existen algunos determinantes sociales que coexisten y que dificultan la reducción de las tasas de violencia sexual los cuales son:

- Dificultades en la consolidación de propuestas de trabajo claras, colectivas y coherentes en la cual se fortalezca la protección y respeto de los derechos de la niñez y la adolescencia, y que sean acciones interiorizadas por toda la sociedad.
- Dificultades para que las personas responsables de la niñez entiendan que los seres humanos pasan por diferentes etapas en su desarrollo, las cuales se deben respetar y acompañar para lograr conductas adultas adecuadas y sanas.
- Normalización y poca conciencia del abuso continuo a la infancia, soterrado, silencioso y permitido por todo el conjunto social.
- Falla en los procesos de educación afectiva, condición que permite que el niño y la niña adquieran, a partir de su familia, la autoestima requerida para defenderse de todas las posibles situaciones abusivas con las cuales deban enfrentarse en el transcurso de su vida.
- Necesidad de fortalecer en la enseñanza en prevención y autoprotección frente a situaciones de abuso. \* Pocas estrategias de educación para la salud mental relacionadas con reconocimiento de los factores de riesgo, la toma de conciencia frente a comportamientos de trato digno, protección, cuidado y conducta sana, responsable, afectuosa y respetuosa.

La Secretaría Seccional de Salud y Protección Social de Antioquia lidera a través del Comité Departamental (Decreto 1710 del 2020) las estrategias para la prevención y reducción de las violencias sexuales y de género, en su oportuna atención y articula a todos los demás sectores

vitales, en la garantía de los derechos sexuales y reproductivos.

El indicador de Cumplimiento de los estándares de calidad de los laboratorios de salud pública presenta un resultado positivo cumpliéndose la meta establecida. El indicador mide el total de requisitos establecidos en la Resolución 1619 de 2015 por la cual se establece el Sistema de Gestión de la Red Nacional de Laboratorios en los ejes de vigilancia en salud pública y gestión de calidad donde se evalúan 6 criterios entre los que están: Organización y gestión, Talento humano, Infraestructura y dotación, Referencia y contrarreferencia, Bioseguridad y Procesos prioritarios. En el año 2019 el Instituto Nacional de Salud realiza visita de verificación de cumplimiento de estándares de la Resolución 1619 de 2015, generando la línea base de medición para el cuatrienio. A 31 de diciembre del 2022, se cumple con 157 de los 174 criterios establecidos en los ejes de vigilancia en salud pública y gestión de calidad donde se evalúan 6 criterios entre los que están: Organización y

gestión, talento humano, infraestructura y dotación, referencia y contrarreferencia, bioseguridad y procesos prioritarios. Se observan algunos estándares que se encuentran pendientes de cumplir relacionados con el mantenimiento, calibración de los equipos y la actualización de las hojas de vida de los equipos entre otros.

Para el 2022 se proyectó un cumplimiento del 97,7% de los procedimientos técnicos implementados en las pruebas realizadas para la vigilancia de los eventos de Interés en salud pública y vigilancia y control sanitario. Se han actualizado un total de 68 procedimientos de los 79 programados para la vigencia para un total del 86,1%, su actualización obedece a cambios en los métodos de análisis del área de fisicoquímicos de alimentos y agua.



Primer comité juvenil de alertas tempranas para vigilancia comunitaria en Punta de Ocaído Suroeste, Municipio de Urrao.

Secretaría Seccional de Salud y Protección Social de Antioquia



Jornadas de acuerdos pueblos y comunidades indígenas - Líderes indígenas del municipio de Dabeiba.  
Valle de Aburrá, municipio de Itagüí. (18 y 19 de septiembre de 2022)  
Secretaría Seccional de Salud y Protección Social de Antioquia



Jornadas de acuerdos pueblos y comunidades indígenas - Autoridades indígenas del municipio de Ituango.  
Valle de Aburrá, municipio de Itagüí. (18 y 19 de septiembre de 2022)  
Secretaría Seccional de Salud y Protección Social de Antioquia



**Indicadores de producto según gestión por subregiones - 2022**

Indicadores de producto	Unidad	Valle de Aburrá	Oriente	Urabá	Suroeste	Norte	Bajo Cauca	Occidente	Nordeste	Magdalena Medio	SD*
Municipios y/o Distrito con la estrategia de Ciudades, entornos y ruralidades (CERS) implementadas	%	6,4%	3,2%	4%	6,4%	0,8%	0%	4,8%	0%	0,8%	
Asesorías y asistencias técnicas en prevención de enfermedades crónicas: infarto agudo de miocardio (IAM), diabetes mellitus tipo II (DMTII) y atención para tabaquismo	#	28	23	0	26	8	4	23	6	1	
Instituciones Prestadoras de Servicios de Salud (IPS) públicas con asesoría en la implementación de la ruta para la población con riesgo o presencia de cáncer específicas de mama	%	8%	7,2%	8%	6,4%	9,6%	1,6%	3,2%	2,4%	1,6%	
Instituciones Prestadoras de Servicios de Salud (IPS) públicas y privadas con asesoría en la implementación de la ruta para la población con riesgo o presencia de cáncer específicas en menores de 18 años	%	7,33%	4,88%	8,14%	8,95%	9,76%	1,62%	4,06%	2,44%	1,62%	
Empresas Sociales del Estado (ESE) de	%	0%	0%	25%	19%	3%	15%	6%	12%	0%	

**Indicadores de producto según gestión por subregiones - 2022**

Indicadores de producto	Unidad	Valle de Aburrá	Oriente	Urabá	Suroeste	Norte	Bajo Cauca	Occidente	Nordeste	Magdalena Medio	SD*
municipios con población étnica con ruta integral de atención en salud materno perinatal adaptada e implementada											
Instituciones Prestadoras de Servicios de Salud (IPS) con desarrollo de capacidades en lineamientos, guías, rutas y protocolos para maternidad segura, infecciones de transmisión sexual (ITS), planificación familiar y otros	%	NA	NA	NA	NA	NA	NA	NA	NA	NA	63%
Implementación del programa de prevención y control de infecciones asociadas a la atención en salud (IAAS), resistencia microbiana y consumo de antibióticos en instituciones de salud de alta y media complejidad	%	NA	NA	NA	NA	NA	NA	NA	NA	NA	80%
Coberturas de vacunación en el grupo de 1 año con SRP (Sarampión, rubeola, parotiditis) (triple viral)	%	41,3	10,3	15,8	4,9	3,8	6,7	3,9	3,8	2	0
Direcciones locales de salud y Empresas Sociales del Estado (ESE)	%	9,5%	10,4%	10,4%	10,4%	9,5%	5,7%	10,4%	5,7%	3%	





Indicadores de producto según gestión por subregiones - 2022											
Indicadores de producto	Unidad	Valle de Aburrá	Oriente	Urabá	Suroeste	Norte	Bajo Cauca	Occidente	Nordeste	Magdalena Medio	SD*
Administradoras de Planes Beneficios inspeccionadas y vigilados											
Procedimientos técnicos implementados en las pruebas realizadas para la vigilancia de los eventos de Interés en salud pública y vigilancia y control sanitario	%	NA	NA	NA	NA	NA	NA	NA	NA	NA	86,10%
Planes de intervenciones sociales ejecutados para las comunidades vulnerables con difícil acceso, priorizadas del Departamento	%	NA	NA	21%	8%	NA	NA	17%	NA	NA	

Observación: El logro total del indicador se encuentra registrado en el Plan Indicativo 2022 adjunto a este informe.

SD\*: Bienes o servicios de los cuales no se cuenta con el dato de su territorialización, o que son de naturaleza departamental, pero suman al total del indicador de producto.

Inversión del programa según subregiones - 2022 Secretaría Seccional de Salud y Protección Social										
TIPO RECURSO	Subtotal Programa	Valle de Aburrá	Oriente	Urabá	Suroeste	Norte	Bajo Cauca	Occidente	Nordeste	Magdalena Medio
Recursos propios	\$30.573	NA	NA	NA	NA	NA	NA	NA	NA	NA
Recursos de gestión (regalías, aportes municipales, nacionales, etc)	\$666	NA	NA	NA	NA	NA	NA	NA	NA	NA
<b>TOTAL</b>	<b>\$31.239</b>	NA	NA	NA	NA	NA	NA	NA	NA	NA

**Observación:** cifras en millones de pesos.

El total de la inversión del programa puede no ser igual a la suma de los subtotales por subregión. Dado que existen recursos cuya inversión es de nivel departamental.

## 4.2. Componente 2: Bienestar activo y saludable para Antioquia

### 4.2.3. Programa 3: Aseguramiento de la población al Sistema general de seguridad social en salud



PROGRAMAS DE  
DESARROLLO CON  
ENFOQUE TERRITORIAL



ANTIOQUIA  
RESILIENTE

## Avance en los indicadores de resultado 2022

Nombre Dependencia	Nombre del Indicador de Resultado	Unidad de Medida	Meta Plan 2023	Meta 2022	Logro 2022	% Avance Meta Plan 2023
Secretaría Seccional de Salud y Protección Social	Población afiliada al Sistema de Seguridad Social en Salud	Porcentaje	99,00%	98,50%	101,0%	75%

ODS movilizado(s) por este programa:



Se observa que el resultado sobrepasa las metas propuestas en el Plan de Desarrollo y se encuentran en armonía con las metas del nivel nacional; no obstante, es importante precisar que el aumento en las afiliaciones al Sistema General de Seguridad Social en Salud-SGSSS obedece a la inclusión de los migrantes venezolanos en situación regular que han ingresado al Departamento en los últimos años promoviendo así que el indicador se encuentre por encima del 100%. Como estrategias relevantes en el avance del indicador, se cuenta con la afiliación oficiosa desde la IPS o desde los municipios, para toda persona que tenga clasificación del SISBEN en el grupo A,B,C del régimen subsidiado, para toda persona que pertenezca a las poblaciones especiales, para todo aquel que no tenga aplicada la encuesta del SISBEN (afiliación temporal mientras se le aplica la encuesta del SISBEN y se obtiene clasificación para definir su continuidad en el sistema de salud) y para todo recién nacido en territorio colombiano.

Por otro lado, la Secretaría Seccional de Salud y Protección Social de Antioquia-SSSA dispone a las Secretarías de Salud e IPS del departamento de Antioquia una plataforma en página web para

que en los casos en que no se pueda realizar la afiliación en el Sistema de afiliación Transaccional -SAT, se pueda elaborar el formulario de afiliación y sea remitido a las entidades competentes, llevando así un control de las afiliaciones oficiosas realizadas de manera excepcional. Circular 2017090000343 del 26/07/2017, Ordenanza 035 del 2017, Circular de afiliación 2019 y 2020.

El resultado del indicador de "Población atendida en salud con recursos del Departamento" a diciembre 31 de 2022 presenta una disminución con respecto a la meta de personas que se había proyectado atender, situación que se hizo evidente desde finales del mes de septiembre debido a las estrategias que se implementaron desde la Secretaría Seccional de Salud y Protección Social de Antioquia para la afiliación de la población no asegurada de Antioquia y los migrantes venezolanos, se realizaron esfuerzos en la promoción del proceso de regularización mediante la articulación de estrategias con las agencias de cooperación y con Migración Colombia.



Indicadores de producto según gestión por subregiones - 2022											
Indicadores de producto	Unidad	Valle de Aburrá	Oriente	Urabá	Suroeste	Norte	Bajo Cauca	Occidente	Nordeste	Magdalena Medio	SD*
Población atendida en salud con recursos del departamento	#	ND	ND	ND	ND	ND	ND	ND	ND	ND	18.859

**Observación:** El logro total del indicador se encuentra registrado en el Plan Indicativo 2022 adjunto a este informe.

**SD\*:** Bienes o servicios de los cuales no se cuenta con el dato de su territorialización, o que son de naturaleza departamental, pero suman al total del indicador de producto.

Inversión del programa según subregiones - 2022 Secretaría Seccional de Salud y Protección Social										
TIPO RECURSO	Subtotal Programa	Valle de Aburrá	Oriente	Urabá	Suroeste	Norte	Bajo Cauca	Occidente	Nordeste	Magdalena Medio
Recursos propios	\$ 506.365,1	NA	NA	NA	NA	NA	NA	NA	NA	NA
Recursos de gestión (regalías, aportes municipales, nacionales, etc)	0	NA	NA	NA	NA	NA	NA	NA	NA	NA
<b>TOTAL</b>	\$ 506.365,1	NA	NA	NA	NA	NA	NA	NA	NA	NA

**Observación:** cifras en millones de pesos.

El total de la inversión del programa puede no ser igual a la suma de los subtotales por subregión. Dado que existen recursos cuya inversión es de nivel departamental.

## 4.2. Componente 2: Bienestar activo y saludable para Antioquia

### 4.2.4. Programa 4: Autoridad sanitaria – gobernanza



**ARRIBA ANTIOQUIA**  
Alianza para la reactivación y revitalización de Antioquia



**PROGRAMAS DE DESARROLLO CON ENFOQUE TERRITORIAL**



**ANTIOQUIA RESILIENTE**

## Avance en los indicadores de resultado 2022

Nombre Dependencia	Nombre del Indicador de Resultado	Unidad de Medida	Meta Plan 2023	Meta 2022	Logro 2022	% Avance Meta Plan 2023
Secretaría Seccional de Salud y Protección Social	Mortalidad evitable Grupos C, D5 y D6	Tasa por 100 mil habitantes de 1 a 64 años	2,70	2,74	3,1	67,39%
Secretaría Seccional de Salud y Protección Social	Avance en la interoperabilidad con entidades del sector salud, utilizando plataformas digitales en los	Porcentaje	60%	45%	45%	75%

Nombre Dependencia	Nombre del Indicador de Resultado	Unidad de Medida	Meta Plan 2023	Meta 2022	Logro 2022	% Avance Meta Plan 2023
	componentes o procesos priorizados					

ODS movilizado(s) por este programa:



Los resultados del indicador de mortalidad evitable se describieron anteriormente, ya que es un indicador transversal a la Secretaría Seccional de Salud y Protección Social de Antioquia.

Respecto al Avance en la interoperabilidad con entidades del sector salud, utilizando plataformas digitales en los componentes o procesos priorizados: se dio continuidad en la aplicación de la encuesta de diagnóstico de infraestructura de

Tecnología e Información TI, pasando de 40 ESE priorizadas a todas las 131 ESE del departamento de Antioquia, ejecución del piloto de la Conectaton para el proyecto de Interoperabilidad de Historia Clínica Electrónica llevado a cabo con 19 ESE públicas y privadas priorizadas; participación y formulación proyecto del Fondo de Conectividad de la Gobernación de Antioquia para el apoyo a la Interoperabilidad de la Historia Clínica.



Primera Conectaton Colombia para Interoperabilidad de la Historia Clínica  
 Julio 19 de 2022, Bogotá, Colombia  
 Secretaría Seccional de Salud y Protección Social de Antioquia



Primera Conectatón Colombia para Interoperabilidad de la Historia Clínica  
Julio 19 de 2022 Bogotá, Colombia  
Secretaría Seccional de Salud y Protección Social de Antioquia

Con relación a la temática de asistencia técnica en la implementación de la Política de Participación Social en Salud (PPSS), se logra un 100% en las Secretarías de Salud y Direcciones Locales de Salud, el mismo porcentaje para las Empresas Sociales del Estado (ESE) y con respecto a las Empresas Administradoras de Planes de Beneficio con (EAPB) se alcanzó un logro del 62% superando lo programado para la vigencia.

Para el indicador de Incremento de los recursos financieros gestionados por la Secretaría Seccional de Salud y Protección Social, se alcanza con recursos destinados a la ejecución de los proyectos de fortalecimiento de la red de prestadores de servicios de salud, Programa Aéreo Social para el rubro Operación Aérea, fortalecimiento administrativo y financiero de Savia Salud y desarrollo del proyecto de Zoonosis con las cirugías de caninos y felinos. Durante el cuatrienio se han logrado incrementos de los recursos, para el 2020 de 98,57% y para

el año 2021 del 61.20%, estos incrementos obedecen a que la emergencia sanitaria presentó un reto para la salud en el país y para Antioquia y el indicador se ve incrementado en unas cantidades muy por encima de lo programado para el cuatrienio, mostrando el compromiso por parte del Departamento para garantizar la atención de la red pública y privada.

El cumplimiento del Plan Integral de Capacitaciones (PIC) alcanza un logro del 151%, equivale a 676 servidores capacitados, según promedio de participación virtual, ya que esta modalidad favorece el incremento de asistentes lo que ha llevado a un cumplimiento del indicador muy por encima de la meta planteada, de igual forma su fórmula de cálculo obedece a lo establecido en el Sistema Integrado de Gestión, los temas a tratados adicionales son: auditoría en salud, Sistema de Gestión de Calidad para establecimientos farmacéuticos, transporte de sustancias infecciosas por vía aérea.

Las campañas publicitarias implementadas, llegan a un 100% de cumplimiento, se logró realizar las 5 campañas avaladas por la Oficina de Comunicaciones en pro de la promoción y prevención de la salud en los 5 frentes que son: cuidarte es cuidarnos, cuidarnos y vacunarnos, salud para el alma, mejor sin pólvora, bienestar animal, impactando en los 125 municipios de

Antioquia y realizando las activaciones en los mismo. Con relación a la “Encuesta de valoración del impacto de las campañas publicitarias implementadas”, la central de medios del canal Teleantioquia entregó el respectivo informe ya que son los que realizan todo el proceso de difusión de las campañas al público externo.

### Avance de la gestión de productos e inversión 2022

Indicadores de producto según gestión por subregiones - 2022											
Indicadores de producto	Unidad	Valle de Aburrá	Oriente	Urabá	Suroeste	Norte	Bajo Cauca	Occidente	Nordeste	Magdalena Medio	SD*
Cumplimiento de los compromisos pactados en las asesorías y asistencias técnicas por la Secretaría Seccional de Salud y Protección Social	%	NA	NA	NA	NA	NA	NA	NA	NA	NA	93%
Cumplimiento de los reportes, informes y otros, definidos en la norma que sean competencia de la Secretaría Seccional de Salud y Protección Social de Antioquia	%	NA	NA	NA	NA	NA	NA	NA	NA	NA	98,62%
Cumplimiento del Plan de Trabajo del Comité de Investigación de la Secretaría Seccional de Salud y Protección Social de Antioquia	%	NA	NA	NA	NA	NA	NA	NA	NA	NA	80%
Secretarías de Salud y Direcciones Locales de Salud	%	7%	20%	9%	19%	15%	4%	14%	8%	4%	





Indicadores de producto según gestión por subregiones - 2022											
Indicadores de producto	Unidad	Valle de Aburrá	Oriente	Urabá	Suroeste	Norte	Bajo Cauca	Occidente	Nordeste	Magdalena Medio	SD*
de manera periódica y sistemática											
Componentes priorizados de tecnologías de la información (TI) desarrollados, implementados y/o articulados para el fortalecimiento del sistema de información	%	NA	NA	NA	NA	NA	NA	NA	NA	NA	27,44%
Campañas publicitarias implementadas	%	NA	NA	NA	NA	NA	NA	NA	NA	NA	100%
Encuesta de valoración del impacto de las campañas publicitarias implementadas	#	NA	NA	NA	NA	NA	NA	NA	NA	NA	1
Incremento de los recursos financieros gestionados para la Secretaría Seccional de Salud y Protección Social	%	NA	NA	NA	NA	NA	NA	NA	NA	NA	53,10%
Cumplimiento del Plan Integral de Capacitaciones (PIC)	%	NA	NA	NA	NA	NA	NA	NA	NA	NA	151,0%

**Observación:** El logro total del indicador se encuentra registrado en el Plan Indicativo 2022 adjunto a este informe.

**SD\*:** Bienes o servicios de los cuales no se cuenta con el dato de su territorialización, o que son de naturaleza departamental, pero suman al total del indicador de producto.

Inversión del programa según subregiones - 2022 Secretaría Seccional de Salud y Protección Social										
TIPO RECURSO	Subtotal Programa	Valle de Aburrá	Oriente	Urabá	Suroeste	Norte	Bajo Cauca	Occidente	Nordeste	Magdalena Medio
Recursos propios	\$86.891,8	NA	NA	NA	NA	NA	NA	NA	NA	NA
Recursos de gestión (regalías, aportes municipales, nacionales, etc)	\$10.000	NA	NA	NA	NA	NA	NA	NA	NA	NA
<b>TOTAL</b>	\$96.891,7	NA	NA	NA	NA	NA	NA	NA	NA	NA

**Observación:** cifras en millones de pesos.

El total de la inversión del programa puede no ser igual a la suma de los subtotales por subregión. Dado que existen recursos cuya inversión es de nivel departamental.

## 4.2. Componente 2: Bienestar activo y saludable para Antioquia

### 4.2.5. Programa 5: Fortalecimiento de la red de prestadores de servicios de salud



PROGRAMAS DE  
DESARROLLO CON  
ENFOQUE TERRITORIAL



ANTIOQUIA  
RESILIENTE

## Avance en los indicadores de resultado 2022

Nombre Dependencia	Nombre del Indicador de Resultado	Unidad de Medida	Meta Plan 2023	Meta 2022	Logro 2022	% Avance Meta Plan 2023
Secretaría Seccional de Salud y Protección Social	Mortalidad evitable Grupos C, D5 y D6	Tasa por 100 mil habitantes de 1 a 64 años	2,70	2,74	3,1	67,39%
Secretaría Seccional de Salud y Protección Social	Mortalidad por emergencias y desastres	Tasa por 100 mil habitantes	3,5	3,6	2,72	75%

ODS movilizado(s) por este programa:



3 SALUD Y BIENESTAR



17 ALIANZAS PARA LOGRAR LOS OBJETIVOS

Respecto a la Mortalidad por emergencias y desastres, alcanza un logro a 31 de diciembre 2022 de 2,6 por 100.000 mil habitantes, donde las principales causas de mortalidad durante el año estuvieron asociadas a siniestros viales (21%), hechos asociados a la ola invernal, y otros eventos (accidentes marítimos, intoxicación de gases, ahogamientos, colapso estructural, explosiones, accidentes en sitios de congregación masiva e incendio estructura), la tasa de mortalidad por emergencias y desastres se cuantificó teniendo en cuenta las causas por eventos naturales, socio-naturales y humano no intencionales y tecnológicos; y se evidencia un incremento debido a situaciones que son de difícil control. Para la vigencia 2022 se hizo un análisis y ajuste en el cálculo del indicador, excluyendo las causas de mortalidad asociadas a hechos violentos, ya que este tipo de causas no son atribuibles a emergencias y desastres.

Con relación al Cumplimiento de las acciones definidas por el Reglamento Sanitario Internacional se obtiene un logro del 88,44% la justificación de este resultado es que continuaron vigentes los Equipos de Respuesta Inmediata (ERI) municipales y se realizaron los comités de sanidad portuaria. Se espera que para el año 2023 se alcance la meta del 100% de cumplimiento de acciones de RSI.

En la Oportunidad en la respuesta a las solicitudes de servicios de salud en el CRUE, se alcanzó el 98,6% durante el periodo 2022, cifra óptima que indica que el CRUE atiende de manera oportuna el 98,6% de las solicitudes, donde demora menos de 1 hora para dar respuesta a las solicitudes de servicios de salud, e inferior a las 6 horas que establece la norma. Se requiere continuar con el soporte, mantenimiento y actualización del sistema de información (SISCRUE), ya que aporta sustancialmente al desarrollo efectivo de los procesos del Centro Regulador del departamento de Antioquia.

Por último, los Municipios y/o Distrito con sistema de emergencias médicas implementado y auditado se mantiene el logro del 85,7 %, ya que continúa pendiente el distrito de Turbo en implementar el SEM y ello se debe a la falta recursos financieros y la dificultad administrativa para su implementación. El personal del CRUE continúa realizando acompañamiento a los municipios obligados a implementar el SEM en su territorio, ya que la obligatoriedad de la implementación del sistema es de cada uno de los municipios obligados, siendo el Departamento un actor que acompaña el proceso y realiza la auditoría.



Indicadores de producto según gestión por subregiones - 2022											
Indicadores de producto	Unidad	Valle de Aburrá	Oriente	Urabá	Suroeste	Norte	Bajo Cauca	Occidente	Nordeste	Magdalena Medio	SD*
Cumplimiento de las acciones definidas por el Reglamento Sanitario Internacional	%	ND	ND	ND	ND	ND	ND	ND	ND	ND	84,44%
Oportunidad en la respuesta a las solicitudes de servicios de salud en el Centro Regulador de emergencias y desastres y atenciones urgentes y electivas (CRUE y CRAE)	%	ND	ND	ND	ND	ND	ND	ND	ND	ND	99.0%
Municipios y/o Distrito con sistema de emergencias médicas implementado y auditado	%	71.4%	14.3%	0%	NA	NA	NA	NA	NA	NA	NA

**Observación:** El logro total del indicador se encuentra registrado en el Plan Indicativo 2022 adjunto a este informe.

**SD\*:** Bienes o servicios de los cuales no se cuenta con el dato de su territorialización, o que son de naturaleza departamental, pero suman al total del indicador de producto.

Inversión del programa según subregiones - 2022 Secretaría Seccional de Salud y Protección Social										
TIPO RECURSO	Subtotal Programa	Valle de Aburrá	Oriente	Urabá	Suroeste	Norte	Bajo Cauca	Occidente	Nordeste	Magdalena Medio
Recursos propios	\$147.129,7	NA	NA	NA	NA	NA	NA	NA	NA	NA
Recursos de gestión (regalías, aportes municipales, nacionales, etc)	\$8.563	NA	NA	NA	NA	NA	NA	NA	NA	NA
<b>TOTAL</b>	<b>\$155.692,7</b>	<b>NA</b>	<b>NA</b>	<b>NA</b>	<b>NA</b>	<b>NA</b>	<b>NA</b>	<b>NA</b>	<b>NA</b>	<b>NA</b>

**Observación:** cifras en millones de pesos.

El total de la inversión del programa puede no ser igual a la suma de los subtotaes por subregión. Dado que existen recursos cuya inversión es de nivel departamental.

## 4.2. Componente 2: Bienestar activo y saludable para Antioquia

### 4.2.6. Programa 6: Telesalud



**ARRIBA ANTIOQUIA**  
Alianza para la reactivación  
y revitalización de Antioquia



**PROGRAMAS DE  
DESARROLLO CON  
ENFOQUE TERRITORIAL**



**ANTIOQUIA  
RESILIENTE**



**TRANSFORMACIÓN  
DIGITAL DE ANTIOQUIA**

## Avance en los indicadores de resultado 2022

Nombre Dependencia	Nombre del Indicador de Resultado	Unidad de Medida	Meta Plan 2023	Meta 2022	Logro 2022	% Avance Meta Plan 2023
Secretaría Seccional de Salud y Protección Social	Mortalidad evitable Grupos C, D5 y D6	Tasa por 100 mil habitantes de 1 a 64 años	2,70	2,74	3,1	67,39%
Secretaría Seccional de Salud y Protección Social	Avance en la interoperabilidad con entidades del sector salud, utilizando plataformas digitales en los componentes o procesos priorizados	Porcentaje	60%	45%	45%	75%

ODS movilizado(s) por este programa:



Los resultados del indicador de mortalidad evitable se describen anterior e igualmente para el indicador de Avance en la interoperabilidad con entidades del sector salud se avanza en la participación y formulación proyecto del Fondo de Conectividad de la Gobernación de Antioquia para el apoyo a la implementación de la Interoperabilidad de la Historia Clínica.

En cuanto a la implementación de la modalidad de Telemedicina en las Empresas Sociales del Estado-ESE se habilita a la ESE Carisma como entidad receptora y para el 2022 se logra la asignación de recursos para adquirir la dotación a 16 ESE vía proyectos de inversión y 34 ESE se encuentran en proceso de asignación para el año 2023. La modalidad de telemedicina permite acercar los servicios médicos especializados a la comunidad.

## Avance de la gestión de productos e inversión 2022

Indicadores de producto según gestión por subregiones - 2022											
Indicadores de producto	Unidad	Valle de Aburrá	Oriente	Urabá	Suroeste	Norte	Bajo Cauca	Occidente	Nordeste	Magdalena Medio	SD*
Empresas Sociales del Estado (ESE) priorizadas con servicios habilitados en modalidad de telemedicina	%	20%	22,5%	15%	20%	12,5%	10%	10%	10%	5%	
Centros de rehabilitación virtual priorizados implementados	#	NA	NA	NA	NA	NA	NA	NA	NA	NA	1

**Observación:** El logro total del indicador se encuentra registrado en el Plan Indicativo 2022 adjunto a este informe.

**SD\*:** Bienes o servicios de los cuales no se cuenta con el dato de su territorialización, o que son de naturaleza departamental, pero suman al total del indicador de producto.

Inversión del programa según subregiones - 2022 Secretaría Seccional de Salud y Protección Social										
TIPO RECURSO	Subtotal Programa	Valle de Aburrá	Oriente	Urabá	Suroeste	Norte	Bajo Cauca	Occidente	Nordeste	Magdalena Medio
Recursos propios	\$1.364	NA	NA	NA	\$784	\$580	NA	NA	NA	NA
Recursos de gestión (regalías, aportes municipales, nacionales, etc)	NA	NA	NA	NA	NA	NA	NA	NA	NA	NA
<b>TOTAL</b>	<b>\$1.364</b>	<b>NA</b>	<b>NA</b>	<b>NA</b>	<b>\$784</b>	<b>\$580</b>	<b>NA</b>	<b>NA</b>	<b>NA</b>	<b>NA</b>

**Observación:** cifras en millones de pesos.

El total de la inversión del programa puede no ser igual a la suma de los subtotaes por subregión. Dado que existen recursos cuya inversión es de nivel departamental.

## 4.2. Componente 2: Bienestar activo y saludable para Antioquia

### 4.2.7. Programa 7: Salud para el alma, salud mental y convivencia



**ARRIBA ANTIOQUIA**  
Alianza para la reactivación y revitalización de Antioquia



**PROGRAMAS DE DESARROLLO CON ENFOQUE TERRITORIAL**



**ANTIOQUIA RESILIENTE**

## Avance en los indicadores de resultado 2022

Nombre Dependencia	Nombre del Indicador de Resultado	Unidad de Medida	Meta Plan 2023	Meta 2022	Logro 2022	% Avance Meta Plan 2023
Secretaría Seccional de Salud y	Tasa de suicidio	Tasa por 100 mil habitantes	6,40	6,4	6,2	72,54%

Nombre Dependencia	Nombre del Indicador de Resultado	Unidad de Medida	Meta Plan 2023	Meta 2022	Logro 2022	% Avance Meta Plan 2023
Protección Social						
Secretaría Seccional de Salud y Protección Social	Incidencia de violencia intrafamiliar	Tasa por 100 mil habitantes	333,0	333,0	208,8	75%
Secretaría Seccional de Salud y Protección Social	Incidencia de violencia sexual	Tasa por 100 mil habitantes	84,0	84,0	90.4	72,54%
Secretaría Seccional de Salud y Protección Social	Porcentaje de Padres involucrados (Escala 5 a 7)	Porcentaje	50%	49%	51%	102%

ODS movilizado(s) por este programa:



La conducta suicida es un grave desenlace en salud mental relacionado con el debilitamiento de las redes de apoyo social, brechas sociales y económicas, violencia escolar, disfuncionalidad familiar, baja autoestima, depresión y consumo de sustancias psicoactivas y alcohol.

En general se evidencia un aumento en la Tasa de Suicidio tanto para los años 2020 como 2021, pasando del 6,8 al 7,1 por 100.000 habitantes, situación que se ve agravada por la pandemia y sus efectos colaterales como las brechas sociales, económicas, diferentes tipos de violencias, disfuncionalidad familiar, baja autoestima, depresión y/o presencia de consumo de sustancias psicoactivas. Según fuente DANE

de enero a octubre del 2022 se tiene un resultado preliminar de 6,2 por 100.000 habitantes (reporte a enero del 2023). Es importante tener presente que el comportamiento del suicidio o de los intentos de suicidio son multicausales y se deben abordar desde la intersectorialidad para poder reducir los resultados obtenidos mediante la gestión del riesgo y el curso de vida, la promoción del bienestar y la vida, la prevención del consumo de sustancias psicoactivas y del alcohol. Se avanza en el despliegue y fortalecimiento del Programa de Salud para el Alma como respuesta a esta problemática que afecta al departamento de Antioquia y que plantea importantes estrategias para su intervención:



- Despliegue de involucramiento parental donde los padres asumen un rol activo para la prevención e intervención de esta problemática.
- Curso de Tutores de Resiliencia, orientado a fortalecer procesos de resiliencia, de gran utilidad para el trabajo con individuos, comunidades, grupos o minorías, con historias de exclusión o de violencia.
- Programa municipal para el fortalecimiento de la salud mental y la prevención del consumo de sustancias psicoactivas orientado a fortalecer los estilos de vida saludables y la disminución de riesgos en salud mental, especialmente entre población escolar.
- Adopción e implementación de la Política Pública de Salud Mental a nivel municipal y departamental.
- Programa de televisión Salud para el Alma, donde se tratan temas de interés en salud mental con expertos, emitido cada martes
- Línea de atención Salud para el Alma especializada en atenciones en crisis, momentos de angustia o situaciones emocionales difíciles, la cual está disponible 24/7, para cualquier municipio de Antioquia de manera gratuita desde celular o fijo 018000413838 o desde el área metropolitana 5407180.
- Vigilancia estricta a los eventos por intento de suicidio
- Diplomado en Programa de acción mundial para superar las brechas en salud mental (mhGAP) para Antioquia.



Evento del Programa Salud para el Alma.  
Desafíos en la atención en salud mental en un país que construye paz.  
Noviembre 17 del 2022  
Secretaría Seccional de Salud y Protección Social de Antioquia

Incidencia de violencia intrafamiliar: Al analizar la violencia de género, intrafamiliar y sexual, se observa que unos ciclos vitales son más vulnerables que otros, los adolescentes presentan la tasa más alta con 466 casos por 100.000 adolescentes, seguido por los jóvenes con una tasa de 315 por 100.000 jóvenes.

Ahora, este resultado se debe observar con precaución ya que desde múltiples miradas se ha explicado que las medidas tomadas durante la pandemia se constituyeron en factores que incrementaron la violencia intrafamiliar, prueba

de ello fue el aumento de llamadas a las líneas de atención relacionadas con este evento; se deduce que la disminución en la notificación está más relacionada con falta de acceso a los servicios de las víctimas, que por disminución en la presentación del evento.

Como respuesta a esta situación se han realizado asesorías y asistencias técnicas en activación de Rutas de atención, competencias y responsabilidades del sector salud, prevención, resolución de conflictos, promoción de derechos, estrategias de involucramiento parental



Mesas de víctimas del conflicto armado.

Socialización de los nuevos lineamientos del Programa de Atención Psicosocial y Salud Integral a Víctimas.  
5 de octubre del 2022, municipio de La Pintada. Subregión Suroeste.  
Secretaría Seccional de Salud y Protección Social de Antioquia

En cuanto al indicador de Incidencia de violencia sexual se realizan asesorías y asistencia técnica a las IPS, EAPB relacionadas con la Ruta de atención de violencias, la socialización de la Política Nacional de Sexualidad, derechos sexuales y derechos reproductivos y para su

intervención se articulan las acciones con el programa de Salud Sexual y Reproductiva, así mismo se realizan acciones permanentes de vigilancia epidemiológica para su captación y análisis oportuno.

Para el año 2022 se logra atender 2.655 víctimas en el departamento de Antioquia en articulación con el Ministerio de Salud y Protección Social. El programa diseña, coordina y monitorea las estrategias, planes y acciones de atención psicosocial y de salud integral a víctimas, tomando en consideración las particularidades de carácter individual y colectivo, y con base en las diferencias de género, ciclo vital, etnia y territorio” (Artículo 165 del Decreto 4800), por ello, incluye orientaciones metodológicas que permiten a los profesionales psicosociales brindar una atención concertada con cada víctima considerando los hechos victimizantes y haciendo uso de anexos técnicos específicos para la atención psicosocial con carácter diferencial. Las actividades son articuladas con la Secretaría de las Mujeres y se brinda teleapoyo a las mujeres que solicitan asesoría en las distintas formas de violencia y/o problemas en salud mental.

Porcentaje de Padres involucrados (Escala 5 a 7): Este indicador se viene cumpliendo desde el año 2021, para impactar su resultado se levantó una línea de base del involucramiento parental en el departamento de Antioquia en población desde los 3 a los 17 años (análisis de prevalencias específico en involucramiento parental con un tamaño muestral de 3.500 personas), posteriormente se implementó un modelo de intervención para la promoción del involucramiento parental, con el siguiente proceso: Un equipo de metodólogos definió a través de un proceso de simulación estadística los municipios más representativos de las 9 subregiones según las prevalencias, y se determinó un total de 45 municipios para aplicar la línea de base; posteriormente se aplicaron instrumentos de supervisión e involucramiento parental, involucramiento del padre en la escuela, comunicación padres-hijos, inventario de prácticas de educación y crianza, castigo en el hogar; luego se avanzó en la formulación de un modelo de intervención para la promoción del involucramiento parental, donde se presentan los aspectos básicos del involucramiento parental y se aplican estrategias didácticas y pedagógicas para que se implemente en la familia, la escuela y la comunidad, contenido en:

- Un curso de involucramiento parental que tiene como modelo pedagógico el “modelo

auto estructurante”, y utiliza la estrategia didáctica de “autoaprendizaje”, la técnica didáctica es el “estudio individual” y finalmente las actividades se centran en escuchar el video temático, realizar las lecturas comprensivas y resolver los ejercicios. Se usa el método de cuestionario con opción múltiple única respuesta. La plataforma indica su nivel de avance y aprobación del curso. La plataforma del curso está alojada en los servidores de la Facultad Nacional de Salud Pública, y permanecerán sin orden de caducidad, sin necesidad de generar administración al proyecto una vez finalizado. Estos servidores permiten conexión en simultáneo 300 personas por segundo, garantizando así una divulgación masiva de la información.

- Divulgación y sensibilización de la herramienta APP "Jugar" en los psicosociales municipales para que hagan llegar esta estrategia al padre de familia.

En la actualidad se tiene documentada la Política de Salud Mental y se encuentra en proceso de aprobación por parte de la Asamblea Departamental de Antioquia, con un avance en el 98% en su plan de trabajo.

La Escuela Contra la Drogadicción se encarga de liderar procesos de investigación e innovación, en los cuales se tiene como fin ampliar el conocimiento científico respecto de reconocer las necesidades de los territorios sobre el fenómeno de las sustancias psicoactivas en el departamento, con el propósito de orientar acciones técnicas que prevengan el uso problemático de dichas sustancias. Esto mismo implica la gestión del conocimiento relacionada con las investigaciones realizadas, generando articulación entre los distintos actores académicos y comunitarios que indagan el fenómeno. El fin último de este proceso implica la aplicación de dichos conocimientos en los distintos escenarios donde se presentan problemáticas relacionadas con las áreas de estudio, buscando propiciar la innovación en los procesos y la manera de enfrentar la temática. En este sentido, se plantea la investigación como instrumento para transformar situaciones problemáticas frente la realidad en cuestión, al interior del departamento de Antioquia.

Dentro de las investigaciones realizadas, se encuentran: **el Diseño metodológico para la reducción del daño**, en la cual se desarrolló la tercera fase de una investigación para avanzar

en la implementación de estrategias de reducción del daño asociados al consumo de sustancias psicoactivas en adultos y adolescentes del departamento de Antioquia.



Reunión de Socialización del avance del diseño metodológico de reducción del daño.

Oriente, municipio Rionegro.  
Escuela Contra la Drogadicción.

Otra de las investigaciones realizadas, fue el Estudio de Consumo de Sustancias Psicoactivas en el departamento de Antioquia en población entre los 12 y 17 años, en la cual exploramos el consumo de sustancias psicoactivas según características sociodemográficas, étnicas y regionales en relación con la edad de inicio, percepción del riesgo y la facilidad de acceso de la población urbana de 12 a 17 años a partir del Estudio de Consumo de Sustancias Psicoactivas para el departamento de Antioquia, subregiones y Medellín del 2021. Esto se realizó a través de un estudio descriptivo transversal, diseño muestral tipo probabilístico estratificado, a partir de fuente secundaria, beneficiando a la población urbana entre 12 y 17 años de 9 subregiones de Antioquia.

Además, se realizó el Estudio de Determinantes Sociales de Consumo de Sustancias Psicoactivas, se efectuó un estado del arte, desde una órbita sistemática de investigaciones retrospectivas y diferenciadas con base en la revisión, acopio, organización y análisis de experiencias, estudios e investigaciones, sobre la inclusión, el papel y dimensión de las determinantes sociales asociadas al consumo de SPA, con énfasis en poblaciones de mujeres, LGBTIQ+, comunidades indígenas y afrodescendientes; adoptando los puntos de la Lista de Verificación PRISMA 2020.

Encontrando las siguientes categorías relacionadas en la revisión de literatura (ver tabla 1)

**Tabla 1. Distribución porcentual de categorías de la codificación deductiva de la revisión sistemática**

Categoría	Porcentaje
Inclusión social	30
Lineamientos institucionales	19.5
Factores psicológicos	16.8
Goce de derechos	12.8
Clase social	10.8
Violencia	10

Fuente: Escuela Contra la Drogadicción

En el ejercicio de señalar las categorías determinadas en la matriz, en los 65 documentos el resultado final arroja 3.508 hallazgos distribuidos de la siguiente manera:

**Tabla 2. Hallazgos de categorías en los documentos.**

Población	Hallazgos
Indígenas	1.482
Afrodescendientes	409
LGBTIQ+	825
Mujeres	792
Total	3.508

Fuente: Escuela Contra la Drogadicción

También, se construye una propuesta para la realización de un estudio de Riesgo químico, en la cual se debe realizar una serie de “Intervenciones Para la Recolección de Muestras de Sustancias Psicoactivas (SPA) en municipios circunvecinos a Medellín y su posterior caracterización mediante análisis químicos estandarizados. Con su ejecución se pretende impactar a la población general específicamente de los municipios de Barbosa, Bello, Envigado e Itagüí.

Se realiza además, el Diseño e implementación de un protocolo de intervención clínica, evaluación, diagnóstico y rehabilitación neuropsicológica del funcionamiento ejecutivo y la función del uso de las sustancias psicoactivas en pacientes con patología dual en Antioquia (Fase II) la cual tenía por objetivo Desarrollar e implementar un protocolo de evaluación y rehabilitación cognitiva, además de explorar la

función del uso de las sustancias psicoactivas en pacientes con Patología Dual en Antioquia. Para esto se construyen dos protocolos, el primero de evaluación y rehabilitación neuropsicológica y el segundo de entrevista semiestructurada, ambos protocolos son aprobados y validados por el comité de ética de la universidad EAFIT.

Otro de los desarrollos efectuados durante el año es el Sistema de Vigilancia Epidemiológica del Consumo de Sustancias Psicoactivas, SIVESPA, en abril se realizó la prueba piloto e implementación, impactando a 5 municipios: Ciudad Bolívar, Montebello y Santa Bárbara, de la regional Suroeste, y los municipios de Barbosa y Bello del Valle de Aburrá; con participación en el municipio de Barbosa de la Fundación La Luz y en el municipio de Bello del Hospital Mental de Antioquia HOMO. En todos los municipios se contó con la participación de la Secretaría de Salud municipal y la Empresa Social del Estado.



IPS Fundación La Luz sede Barbosa. Prueba piloto de implementación del Sistema de Vigilancia Epidemiológica del Consumo de Sustancias Psicoactivas en Antioquia.  
Valle de Aburrá, municipio de Barbosa.  
Escuela Contra la Drogadicción

**Tabla 3. Asistencia a la implementación del sistema integral de vigilancia epidemiológica de consumo de sustancias psicoactivas SIVESPA. Departamento de Antioquia, julio 2022**

Regional	Total Asistentes	Media( $\pm$ DE)	Mín-Máx
Bajo Cauca	74	12,3( $\pm$ 6,3)	4 - 21
Magdalena Medio	64	10,7( $\pm$ 5,2)	3 - 18
Nordeste	78	7,8( $\pm$ 2,6)	5 - 14
Norte	132	7,8( $\pm$ 4,9)	3 - 20
Occidente	159	8,4( $\pm$ 3,6)	3 - 17
Oriente	253	11,0( $\pm$ 5,5)	3 - 23
Suroeste	205	8,9( $\pm$ 3,5)	4 - 20
Urabá	142	12,9( $\pm$ 9,7)	3 - 31
Valle de Aburrá	101	11,2( $\pm$ 7,1)	3 - 24
IPS Privada - HOMO	12	6,0( $\pm$ 0,0)	6 - 6
Total	1.220	9,7( $\pm$ 5,4)	3 - 31

Fuente: Escuela Contra la Drogadicción

Durante el segundo semestre se realizó el fortalecimiento, el seguimiento a la implementación técnica y el acompañamiento en la notificación de casos

al SIVESPA a las instituciones notificadoras; sensibilización a las EAPB; actualización al protocolo de vigilancia y sus anexos derivados de la mejora continua.



ESE Hospital San Juan de Dios de Santa Fe de Antioquia. Visita de Fortalecimiento y seguimiento SIVESPA. 14 de octubre de 2022.

Occidente, municipio de Santa Fe de Antioquia.  
Escuela Contra la Drogadicción.

Durante el segundo semestre también se realizó la actualización tecnológica, soporte, proceso de mejora continua y mantenimiento de la plataforma, la cual permitió la actualización del manual para el uso de la herramienta tecnológica

multiplataforma, atención a los eventos de soporte técnico a través de la mesa de ayuda, mejoramiento de los diferentes módulos y componentes de la plataforma en cuanto a visualización y funcionalidad.



Sitio web SIVESPA. <https://sivespa.site/>. Noviembre de 2022.  
Escuela Contra la Drogadicción

Finalización del diplomado “Competencias para la prevención del consumo de sustancias psicoactivas, en el ámbito familiar, educativo y comunitario”, el cual fue dirigido a docentes, líderes y lideresas comunitarias, sociales, culturales, artísticos, deportivos, organizaciones sociales y funcionarios públicos, del departamento de Antioquia, en el cual se certificaron 182 personas de diferentes municipios del departamento.

Se dio inicio al Diplomado “Modelos de intervención para el abordaje del consumo de sustancias psicoactivas”, el cual está dirigido a Profesionales de la salud, psicosociales y organizaciones que trabajen la problemática de las sustancias psicoactivas del departamento de Antioquia, con una participación de 200 personas aproximadamente.

Realización del Congreso Internacional sobre drogas ciencia y conciencia, en alianza con la Oficina de la Naciones Unidas Contra las Drogas y el Delito – UNODC.

Otra actividad realizada, fue el apoyo y acompañamiento a jornadas de prevención realizadas por la Secretaría de Seguridad y

Justicia de Antioquia en diferentes municipios (Angelópolis, Sonsón y Remedios), en donde se realizó el desarrollo de actividades de prevención de consumo de sustancias psicoactivas, la población atendida aproximadamente 500 personas incluyendo estudiantes de los colegios y funcionarios públicos del municipio.



Capacitación Prevención del Consumo de Sustancias Psicoactivas.  
Nordeste, municipio de Remedios.  
Escuela Contra la Drogadicción.



Toma Cultural Barrio María Auxiliadora.  
Nordeste, municipio de Remedios.  
Escuela Contra la Drogadicción.



Además, se realizó el Seminario frente a las Características del Consumo de Sustancias Psicoactivas en el Departamento de Antioquia, cuyo objetivo fue Brindar un contexto de las características del Consumo de Sustancias Psicoactivas en el Departamento. La metodología utilizada fue Conferencias impartidas por especialistas y centradas en la socialización de temáticas relacionadas con el consumo de sustancias psicoactivas, a partir de las investigaciones adelantadas por la Escuela Contra la Drogadicción. En este seminario contó

con la participación de 70 personas pertenecientes al sector salud, académico y aliados estratégicos de la Escuela Contra la Drogadicción.

Participación en los Foros Educativos Institucionales de los Municipios de Sopetrán, La Unión, Frontino y Yondó, donde se socializo el diagnóstico y prevalencias departamentales frente al consumo de sustancias psicoactivas, con docentes de las zonas rural y urbana.



Foro Educativo.  
Occidente, Frontino Antioquia  
Escuela Contra la Drogadicción.

Dentro de la línea de Apoyo Técnico, Articulación y Seguimiento, la cual tiene como propósito Orientar y acompañar a los diferentes actores del sistema en la adopción y/o adaptación de la legislación vigente y de nuevos conocimientos, en materia de promoción de hábitos de vida saludable, prevención del consumo problemático de sustancias psicoactivas y otras adicciones; por medio del apoyo técnico y seguimiento. Se efectuó el Proyecto “Modelo Metodológico Territorial de Intervención para el desarrollo de capacidades integrales en el abordaje del Consumo de Sustancias Psicoactivas y otras

adicciones en municipios del Departamento de Antioquia.

También formulo y presento la propuesta “Modelo Metodológico Territorial de Intervención para el desarrollo de capacidades integrales en el abordaje del Consumo de Sustancias Psicoactivas y otras adicciones en municipios del Departamento de Antioquia, escuela en el territorio” para la convocatoria 2022 del banco de proyectos de la dirección de política de drogas y actividades relacionadas – bpdpar – del ministerio de justicia y del derecho.



**Indicadores de producto según gestión por subregiones - 2022**

Indicadores de producto	Unidad	Valle de Aburrá	Oriente	Urabá	Suroeste	Norte	Bajo Cauca	Occidente	Nordeste	Magdalena Medio	SD*
y atención del consumo de sustancias psicoactivas											

**Observación:** El logro total del indicador se encuentra registrado en el Plan Indicativo 2022 adjunto a este informe.

**SD\*:** Bienes o servicios de los cuales no se cuenta con el dato de su territorialización, o que son de naturaleza departamental, pero suman al total del indicador de producto.

**Inversión del programa según subregiones - 2022 . Secretaria Seccional de Salud y Protección Social**

TIPO RECURSO	Subtotal Programa	Valle de Aburrá	Oriente	Urabá	Suroeste	Norte	Bajo Cauca	Occidente	Nordeste	Magdalena Medio
Recursos propios	\$7.768	NA	NA	NA	NA	NA	NA	NA	NA	NA
Recursos de gestión (regalías, aportes municipales, nacionales, etc)	NA	NA	NA	NA	NA	NA	NA	NA	NA	NA
<b>TOTAL</b>	\$7.768	NA	NA	NA	NA	NA	NA	NA	NA	NA

**Observación:** cifras en millones de pesos.

El total de la inversión del programa puede no ser igual a la suma de los subtotaes por subregión. Dado que existen recursos cuya inversión es de nivel departamental.

**Inversión del programa según subregiones - 2022 Escuela Contra la Drogadicción**

TIPO RECURSO	Subtotal Programa	Valle de Aburrá	Oriente	Urabá	Suroeste	Norte	Bajo Cauca	Occidente	Nordeste	Magdalena Medio
Recursos propios	2.447.540.525	NA	NA	NA	NA	NA	NA	NA	NA	NA
Recursos de gestión (regalías, aportes municipales, nacionales, etc)	6.162.913.000	NA	NA	NA	NA	NA	NA	NA	NA	NA
<b>TOTAL</b>	8.610.453.525	NA	NA	NA	NA	NA	NA	NA	NA	NA

**Observación:** cifras en millones de pesos.

El total de la inversión del programa, puede no ser igual a la suma de los subtotaes por subregión. Dado que existen recursos cuya inversión es de nivel departamental.

## 4.2. Componente 2: Bienestar activo y saludable para Antioquia

### 4.2.8. Programa 8: Fortalecimiento técnico, administrativo y financiero de Savia Salud EPS



## Avance en los indicadores de resultado 2022

Nombre Dependencia	Nombre del Indicador de Resultado	Unidad de Medida	Meta plan 2023	Meta 2022	Logro 2022	% Avance Meta plan 2023
Savia Salud EPS	Capital mínimo	Millones de pesos	(-320.358)	(-323.686)	(-570.817)	22.54
Savia Salud EPS	Patrimonio adecuado	Millones de pesos	(-372.548)	(-477.147)	(-583.083)	50.42%

ODS movilizado(s) por este programa:



**Análisis para capital mínimo:** Con esfuerzo propio y austeridad se logró que el defecto de capital llegara con corte a septiembre a quinientos cincuenta y un mil millones de pesos, con un avance real cercano a noventa y tres mil millones de pesos, comparado con 2020 que se encontraba en seiscientos cuarenta y cuatro mil millones de pesos, y un avance real hacia la meta propuesta del 14,4%

**Análisis para patrimonio adecuado:** Savia Salud EPS está dando cumplimiento a los objetivos del Sistema de Seguridad Social en Salud, manteniendo la capacidad de atender las condiciones financieras y de solvencia del sistema único de habilitación; según los datos presentados con fecha de corte a 30 de septiembre de 2022 se han tenido pérdidas netas, no obstante se concluye que la entidad

viene realizando las acciones propias de la capitalización requerida como los compromisos mediante carta de intención por un valor cercano a los 120.000 millones de pesos, sumados a las utilidades netas que ha tenido la empresa en los últimos años que vigorizan la viabilidad financiera de la EPS.

La Administración de Savia salud EPS ha venido efectuando políticas tendientes a garantizar las condiciones establecidas para operar el aseguramiento en salud; de tal suerte que no se deterioren los indicadores y se llegue a la meta planteada para 2023 en lo que refiere a los requisitos financieros de capital mínimo y de patrimonio adecuado de que trata el capítulo 2, artículo 2.5.2.2.1.7, del Decreto No. 780 del 6 de mayo de 2016.

## Avance de la gestión de productos e inversión 2022

Indicadores de producto según gestión por subregiones - 2022											
Indicadores de producto	Unidad	Bajo Cauca	Magdalena Medio	Nordeste	Norte	Occidente	Oriente	Suroeste	Uraba	Valle de Aburrá	SD
Endeudamiento	\$	NA	NA	NA	NA	NA	NA	NA	NA	NA	(-761.687)
Capital Suscrito y Pagado	\$	NA	NA	NA	NA	NA	NA	NA	NA	NA	81.858

**Observación:** El logro total del indicador se encuentra registrado en el Plan Indicativo 2022 adjunto a este informe.

**SD\*:** Bienes o servicios de los cuales no se cuenta con el dato de su territorialización, o que son de naturaleza departamental, pero suman al total del indicador de producto.

Inversión del programa según subregiones - 2022 Savia Salud										
TIPO RECURSO	Subtotal Programa	Valle de Aburrá	Oriente	Urabá	Suroeste	Norte	Bajo Cauca	Occidente	Nordeste	Magdalena Medio
Recursos propios	1.718.584	877.100	203.866	191.181	134-188	88.013	39.105	71.640	62.702	50.779
Recursos de gestión (regalías, aportes municipales, nacionales, etc)	0	0	0	0	0	0	0	0	0	0
<b>TOTAL</b>	1.718.584	877.100	203.866	191.181	134-188	88.013	39.105	71.640	62.702	50.779

**Observación:** cifras en millones de pesos.

El total de la inversión del programa puede no ser igual a la suma de los subtotaes por subregión. Dado que existen recursos cuya inversión es de nivel departamental.

## 4.2. Componente 2: Bienestar activo y saludable para Antioquia

### 4.2.9. Programa 9: Salud ambiental y factores de riesgo



EMERGENCIA CLIMÁTICA



PROGRAMAS DE DESARROLLO CON ENFOQUE TERRITORIAL



ANTIOQUIA RESILIENTE

## Avance en los indicadores de resultado 2022

Nombre Dependencia	Nombre del Indicador de Resultado	Unidad de Medida	Meta Plan 2023	Meta 2022	Logro 2022	% Avance Meta Plan 2023
Secretaría Seccional de Salud y Protección Social	Cobertura de municipios y/o Distrito asistidos técnicamente en torno a cambio climático y sus efectos en salud	Porcentaje	80%	69.8%	88.6%	110.75%
Secretaría Seccional de Salud y Protección Social	Capacidad de respuesta ante la atención de los eventos asociados a crisis climática en emergencias y desastres	Porcentaje	80%	60%	60%	75%

Nombre Dependencia	Nombre del Indicador de Resultado	Unidad de Medida	Meta Plan 2023	Meta 2022	Logro 2022	% Avance Meta Plan 2023
Secretaría Seccional de Salud y Protección Social	Incidencia de intoxicaciones por sustancias químicas	Tasa por 100 mil habitantes	44,7	44,9	39,78	75%
Secretaría Seccional de Salud y Protección Social	Incidencia en ETA (enfermedades transmitidas por alimentos y agua) en la población de los municipios categoría 4,5 y 6	Tasa por 100 mil habitantes	22,0	22,0	19,06	75%
Secretaría Seccional de Salud y Protección Social	Índice de Riesgo Calidad del Agua para consumo humano (IRCA) urbano	Porcentaje	1,19%	1,19%	1,6%	61,45%
Secretaría Seccional de Salud y Protección Social	Índice de Riesgo Calidad del Agua para consumo humano (IRCA) rural	Porcentaje	35,00%	36,6%	39,0%	73.27%
Secretaría Seccional de Salud y Protección Social	Incidencia de casos de malaria	Tasa por 100 mil habitantes	85,1	85,4	108,98	61,94%
Secretaría Seccional de Salud y Protección Social	Incidencia de casos de dengue	Tasa por 100 mil habitantes	56,6	56,8	40,51	75%
Secretaría Seccional de Salud y Protección Social	Incidencia de casos leishmaniasis	Tasa por 100 mil habitantes	76,1	76,3	74,46	75%
Secretaría Seccional de Salud y Protección Social	Cobertura de establecimientos de comercialización y distribución de productos farmacéuticos, vigilados y controlados	Porcentaje	99%	80%	80,36%	81,17%
Secretaría Seccional de Salud y Protección Social	Incidencia de leptospirosis	Tasa por 100 mil habitantes	1,89	1,89	0,22	63.5%

Nombre Dependencia	Nombre del Indicador de Resultado	Unidad de Medida	Meta Plan 2023	Meta 2022	Logro 2022	% Avance Meta Plan 2023
Secretaría Seccional de Salud y Protección Social	Incidencia de brucelosis	Tasa por 100 mil habitantes	0,19	0,19	0,04	73.75%
Secretaría Seccional de Salud y Protección Social	Establecimientos de interés sanitario vigilados y controlados en los municipios categoría 4,5,6	Porcentaje	99%	71,0%	71%	71.72%
Secretaría Seccional de Salud y Protección Social	Cobertura de municipios y/o Distrito asistidos técnicamente en torno a los efectos en salud asociados a la calidad del aire	Porcentaje	80%	69,8%	86,79%	108.49%

ODS movilizado(s) por este programa:



En la cobertura de municipios y/o Distrito asistidos técnicamente en torno a cambio climático y sus efectos en salud, se proyectó un logro por encima de la meta de la vigencia; el uso de las TIC en las asistencias técnicas, contribuyeron a una mayor cobertura durante el desarrollo del indicador en el cuatrienio, siendo este un indicador que acumula los resultados de las vigencias 2020 y 2021. Se ha logrado contribuir en el fortalecimiento de las capacidades para la gestión pública de la salud ambiental en el componente cambio climático y salud, a través de talleres en los cuales participan servidores de las administraciones municipales, Secretarías de Salud, Direcciones Locales de Salud, Empresas Sociales del Estado-ESE, Secretarías de Planeación, UMATA, Inspección de Policía, entre otros.

Con relación a la Cobertura de municipios y/o Distrito asistidos técnicamente en torno a los

efectos en salud asociados a la calidad del aire, se logró realizar más capacitaciones a los diferentes actores, aumentando el número de municipios; se ha logrado fortalecer espacios intersectoriales para intervenir con enfoque diferencial los determinantes sanitarios y ambientales de la salud relacionados con la calidad del aire, el ruido y olores ofensivos; se impulsa a los municipios a desarrollar acciones protectoras en pro del mejoramiento de las condiciones sanitarias y ambientales, contribuyendo a la disminución de la exposición de la población a los contaminantes atmosféricos.

También se cumple el indicador con los Municipios y/o Distrito de categorías 4, 5 y 6 capacitados en los efectos en salud relacionados con la calidad del aire, alcanzando una proyección de 46 municipios a 31 de diciembre 2022, cifra acumulada en el cuatrienio.

Con respecto a la Capacidad de respuesta ante la atención de los eventos asociados a crisis climática en emergencias y desastres, se ha contribuido al fortalecimiento de la capacidad de respuesta frente a emergencias y desastres por parte de las Instituciones Prestadoras de Servicios de Salud-IPS, contando con adecuados planes hospitalarios de emergencia-PHE para mejorar la red hospitalaria entorno a la atención y respuesta; garantizando el mejoramiento de la calidad de vida de la población y la resiliencia frente a los cambios continuos en las condiciones del ambiente producto del fenómeno de Cambio Climático, de igual forma se logra implementar en un 15% el PACCSA-Plan de Adaptación al Cambio Climático desde el componente de salud ambiental, cumpliendo la meta establecida para la vigencia 2022.

El resultado de Incidencia de intoxicaciones por sustancias químicas, es preliminar con fuente SIVGILA para un total de 2.740 casos presentados en el 2022, su reducción con relación a la meta obedece las permanentes

estrategias de Vigilancia Epidemiológica semanal, el rastreo permanente de brotes de intoxicación, la búsqueda de posibles eventos, el intercambio de conocimiento con referentes de actores del medio, del Instituto Nacional de Salud y otros actores de la academia, el despliegue de encuentros subregionales para las 9 subregiones de Antioquia, el trabajo con un equipo más consolidado para el acompañamiento en línea con los municipios, las acciones de Información, Educación y Comunicación-IEC con énfasis en detección de posibles factores de riesgo para su vigilancia y control, además la identificación de factores protectores hacia su fortalecimiento, la identificación de grupos poblacionales de riesgo y la intervención con énfasis en Territorios de acuerdo al comportamiento de las intoxicaciones. Para este año se realizó una campaña de información, educación y comunicación en factores de riesgo del ambiente, consumo (medicamentos y alimentos), vectores y zoonosis, para llegar a un acumulado de 3 en el cuatrienio.



Promoción y Prevención para la gestión del riesgo asociado a la exposición e intoxicación por sustancias Químicas.  
Subregión Occidente, municipio de Frontino  
Secretaría Seccional de Salud y Protección Social de Antioquia  
Secretaría de Minas





Promoción y Prevención para la gestión del riesgo asociado a la exposición e intoxicación por sustancias Químicas.  
Subregión Occidente, municipio de Buriticá  
Secretaría Seccional de Salud y Protección Social de Antioquia  
Secretaría de Minas

La incidencia en ETA (enfermedades transmitidas por alimentos y agua) en la población de los municipios categoría 4,5 y 6, se realizan 23.443 visitas de inspección, vigilancia y control a establecimientos de almacenamiento, comercialización y expendio de alimentos y bebidas del sector gastronómico, incluido el transporte de estos.

Los resultados de los indicadores IRCA Urbano y Rural (2021), se obtienen de las visitas de inspección sanitaria a los sistemas de acueductos en cada localidad, la información 2022 se encuentra en proceso de consolidación. Se han efectuado gestiones en Administraciones Municipales, Organismos de Control y Personas Prestadoras del Servicio Público de Acueducto, se realizó la notificación de las condiciones de suministro de agua en el ámbito urbano para la toma de medidas preventivas y correctivas pertinentes. Adicionalmente se realizó el registro de las visitas de inspección sanitaria y los resultados de las muestras de vigilancia al Sistema de Información para la Vigilancia de la

Calidad del Agua para Consumo Humano-SIVICAP, la cual es consultada por la Superintendencia de Servicios Públicos Domiciliarios que es la entidad de realizar la inspección, vigilancia y control de la prestación de los servicios de acueducto. Igualmente, se está fortaleciendo la Mesa Sectorial de Agua Potable y Saneamiento Básico del Comité Territorial de Salud Ambiental del Departamento de Antioquia –COTSADA, en la formulación de un plan de acción intersectorial para el mejoramiento de las condiciones de suministro en el Departamento de Antioquia. Se realizaron 12.591 muestras analizadas para evaluar el Índice de Riesgo de la Calidad del Agua para Consumo Humano y Uso Recreativo (información preliminar); la toma de muestras se ve limitada porque se presentaron problemas de accesibilidad, orden público, fenómenos de variabilidad climática y cierre de establecimiento de piscinas que aún persisten en la vigencia 2022. Se realizaron 1.948 visitas de inspección sanitaria los sistemas de acueductos vigilados, inspeccionados y controlados en los municipios.

Los resultados de incidencia de malaria, dengue y leishmaniasis son preliminares, con fuente SIVIGILA a diciembre del 2022 (semana 52). Para la incidencia de Malaria, se reportaron de 7.692 casos. Antioquia ocupó el cuarto lugar en cantidad de casos, aportando el 10,2% de total país, que acumuló 71.573 casos. Una de las causas que favoreció la reproducción del vector fue la presencia del fenómeno de “La Niña” con la presencia de lluvias más allá de lo esperado.

En cuanto a la incidencia de dengue, Antioquia ocupó el lugar catorce en cantidad de casos, aportando el 3,2% del total país que acumuló 69.497 casos. A diciembre 31 de 2022 se reportó de 2.233 casos. La afectación fue mayor en los municipios de las subregiones Urabá y Bajo Cauca y están en relación directa con el almacenamiento de aguas en tanques y canecas y la no disposición adecuada de inservibles que pueden almacenar aguas. Los brotes que se presentaron fueron intervenidos de

manera oportuna. En cuanto a la incidencia de leishmaniasis Antioquia ocupó el primer lugar por cantidad de casos, aportando el 25% del total país que ascendió a 4.096. Se presentaron a diciembre 31 del 2022, 1.025 casos.

Se presentan nuevos focos de la enfermedad debido en parte a la movilidad de los mineros quienes se desplazan a nuevas zonas, muchas de las cuales se tiene el vector, adicionalmente se presenta mucha renuencia al tratamiento por los pacientes por el temor al medicamento, la duración, lo doloroso y los gastos económicos que se generan situaciones que hacen que el control de focos sea difícil.

En general se ha realizado investigación e intervención de todos los focos identificados y las Secretarías y Direcciones Locales de Salud realizan acciones de promoción de la salud y de prevención, de igual forma se han implementado jornadas de lavado de tanques y de recolección de inservibles.



Control químico Anopheles  
Nordeste, Municipio Anorí, Vereda El Roble  
Dirección de Salud Ambiental y Factores de Riesgo  
Secretaría Seccional de Salud y Protección Social de Antioquia

Se cumple con la meta de Cobertura de establecimientos de comercialización y distribución de productos farmacéuticos, vigilados y controlados. Mediante comunicado de prensa del 8 de abril de 2022, el INVIMA alertó sobre el uso de medicamentos con fines recreativos por parte de niños y adolescentes, por lo que fue necesario intensificar en el Departamento las visitas a las droguerías con enfoque en la verificación del cumplimiento de los requisitos normativos en el proceso de dispensación. Por otro lado, con el fin de incentivar una mejora continua más eficiente por parte de los sujetos sanitarios, se ha incrementado el número de visitas de seguimiento a los requerimientos dejados en inspecciones anteriores. Se proyectaron 6.218 visitas a establecimientos de comercialización y distribución de productos farmacéuticos inspeccionados, vigilados y controlados

Para el año 2022, se realizó rastreo constante de los Registros Individuales de Prestación de Servicios de Salud – RIPS del evento Brucelosis y se identificaron tres personas atendidas para una incidencia de 0,04 eventos por cada 100.000 habitantes en Antioquia. Además, se realizó verificación en SIVIGILA del evento sin establecer código 900, pero no se identificaron casos para el evento brucelosis. Según cubos SISPRO-RIPS, durante el año 2022 se identificaron 71 personas atendidas por el evento Brucelosis, lo que permite calcular una Incidencia Nacional de 0,14 casos por cada 100.000 habitantes. Para ampliar la vigilancia del evento, se realizaron asistencias técnicas especialmente en la subregión Norte, a las Direcciones Locales de Salud y UPGD-Unidad Primaria Generadora de Datos. Se requiere el trabajo intersectorial para garantizar el flujo en la comunicación y el desarrollo de las intervenciones requeridas para los municipios con relación al evento, y finalmente lograr identificar los casos y establecer acciones de vigilancia epidemiológica, con las estrategias requeridas que contribuyan para la salud pública de los territorios.

Con respecto a la incidencia de leptospirosis, hasta la semana epidemiológica 52 del año 2022 en Antioquia, se cuenta con un registro en el

SIVIGILA de 618 casos sospechosos, de los cuales, únicamente 15 fueron reportados como confirmados para el evento leptospirosis por medio de prueba de aglutinación microscópica – MAT por el Instituto Nacional de Salud- INS. Según esta cifra, la incidencia de leptospirosis para el año 2022 se calculó para el departamento de Antioquia en 0,22 casos por cada 100.000 habitantes. Este resultado se encuentra por debajo de la incidencia calculada a nivel nacional que se ubicó en 0,32 casos por cada 100.000 habitantes.

A diciembre del 2022 se realizaron 17.159 visitas a establecimientos en los municipios categorías 4,5,6. Se tiene un censo establecimientos de / 22.852 logrando así un avance en el indicador de 71% con relación a la meta para el cuatrienio. (Fuente: Sistema de información SSSA SIINFORMA y @STAT – corte al 31/12/2022). Cabe mencionar que esta Secretaría Seccional de Salud y Protección Social de Antioquia no tiene gobernabilidad sobre la apertura o cierre de establecimientos y dadas las dinámicas sociales, culturales y económicas de cada municipio, que son diversas, afectan la permanencia de estos establecimientos en el tiempo, además se realizaron 14 visitas de inspección sanitaria realizadas a terminales terrestres, marítimos, aéreos y medio de transporte en los municipios categorías 4, 5 y 6. Cabe anotar que debido a que la Aeronáutica Civil autorizó operación comercial del aeropuerto Alberto Jaramillo Sánchez del municipio de Remedios y al Aeropuerto Juan H. White del municipio de Caucasia. De igual manera, se articuló la actividad de evaluación y revisión de los planes de gestión integral de establecimientos generadores de residuos hospitalarios y similares (que anteriormente se venían realizando solo a nivel central bajo la responsabilidad de tres personas), con las acciones de inspección, vigilancia y control sanitario que realizan 152 Técnicos del Área de Salud en 109 municipios de competencia del Departamento, de esta manera se aumentó la capacidad operativa, técnica y de personal en cada municipio para optimizar los resultados. Se logró un 94,75% de los planes de gestión integral





Indicadores de producto según gestión por subregiones - 2022											
Indicadores de producto	Unidad	Valle de Aburrá	Oriente	Urabá	Suroeste	Norte	Bajo Cauca	Occidente	Nordeste	Magdalena Medio	SD*
comercialización y expendio de alimentos y bebidas del sector gastronómico, incluido el transporte de los mismos											

**Observación:** El logro total del indicador se encuentra registrado en el Plan Indicativo 2022 adjunto a este informe.

**SD\*:** Bienes o servicios de los cuales no se cuenta con el dato de su territorialización, o que son de naturaleza departamental, pero suman al total del indicador de producto.

Inversión del programa según subregiones - 2022 Secretaría Seccional de Salud y Protección Social										
TIPO RECURSO	Subtotal Programa	Valle de Aburrá	Oriente	Urabá	Suroeste	Norte	Bajo Cauca	Occidente	Nordeste	Magdalena Medio
Recursos propios	\$ 50.667.892,15	NA	NA	NA	NA	NA	NA	NA	NA	NA
Recursos de gestión (regalías, aportes municipales, nacionales, etc)	0	NA	NA	NA	NA	NA	NA	NA	NA	NA
<b>TOTAL</b>	\$ 50.667.892,15	NA	NA	NA	NA	NA	NA	NA	NA	NA

**Observación:** cifras en millones de pesos.

El total de la inversión del programa puede no ser igual a la suma de los subtotales por subregión. Dado que existen recursos cuya inversión es de nivel departamental

## 4.2. Componente 2: Bienestar activo y saludable para Antioquia

### 4.2.10. Programa 10: Deporte y salud para la vida

#### Avance en los indicadores de resultado 2022

Nombre Dependencia	Nombre del Indicador	Unidad de Medida	Meta 2023	Meta 2021	Logro 2021	% Avance Meta 2023
Indeportes Antioquia	Porcentaje de inscritos en programas lúdicos, recreativos o deportivos	Porcentaje	13,0%	11,5%	9%	69,23%
Indeportes Antioquia	Política pública del sector del deporte, la recreación, la actividad física y la educación física, actualizada e implementada	Porcentaje	100%	80,0%	80%	80%

ODS movilizado(s) por este programa:



El Programa Deporte y Salud para la Vida, potencia el desarrollo de los programas deportivos, recreativos y de actividad física municipales a partir del acompañamiento institucional y a asesoría a los entes deportivos municipales o secretarías responsables. Su avance es medido a través del porcentaje de inscritos en programas lúdicos, recreativos o deportivos, el cual presenta un logro de un 9% con respecto a una meta prevista de 11,5% para la vigencia, lo que corresponde a una inscripción de 77.041 personas en juegos deportivos, 615.898 en mega eventos de actividad física, 225.668 inscritos en el programa por su salud

El programa “Por su salud, muévase pues”, busca incrementar la participación de la comunidad Antioqueña en propuestas regulares de actividad física, a partir de la creación de espacios para la formación, cualificación, actualización y renovación de contenidos y estrategias de los programas municipales, lo cual se lleva a cabo a través de una ruta de asesoría compuesta por 4 pasos: telefónica y correo, virtual, presencial y virtual-presencial, logrando el acompañamiento y asesoría al 96% de los municipios de Antioquia e involucra recursos para la cofinanciación de monitores de actividad física para 21 municipios.

De otra parte, en la meta de dotación e implementación de entornos saludables, se ha logrado la entrega de 30 dotaciones para Centros de Promoción de la Salud (CPS) y Parques Activos Saludables con el objetivo de materializar espacios y entornos adecuados para fomentar la actividad física como el principal hábito para un estilo de vida saludable y de esta forma contrarrestar los factores de riesgo para la aparición de enfermedades crónicas no transmisibles y el consumo de sustancias psicoactivas.

Los Mega eventos en actividad física más representativos realizados en el marco del programa “Por su salud, muévase pues” han sido: el Día Mundial de la Actividad Física, XX Encuentro Nacional de Caminantes, IX Festival “Por su salud, báilelo pues”, XII Carrera de la

muévase pues, 18.120 en escuelas de deporte formativo, 4.976 participantes de olimpiadas EDF y 3.409 en recreación.

El otro indicador del Programa corresponde al proceso de actualización de la política pública departamental del deporte, la cual avanza con la revisión del Observatorio de Políticas Públicas de la Gobernación de Antioquia –OPPA-, y con el diseño de un documento de análisis histórico y prospectivo de apoyo para la gestión de financiación para la solicitud de aprobación ante la Gobernación de Antioquia y radicación ante la Asamblea Departamental de Antioquia.

Familia, la Ola del Movimiento Estudiantil, con una participación aproximada 383.651 personas en la vigencia 2022.

Para promover la participación comunitaria en eventos deportivos de carácter competitivo en el Departamento de Antioquia y el aprovechamiento del deporte con fines de esparcimiento, recreación y desarrollo físico de la comunidad, se realizaron los Juegos Deportivos Institucionales mediante la acción interinstitucional para el mejoramiento de la calidad de vida. Este proyecto se desarrolló con una participación de 44.756 personas a través de Juegos Campesinos Veredales, los Juegos Intercolegiados, los Juegos Indígenas, los Juegos Escolares, los Juegos Departamentales y la participación de la selección ANTIOQUIA prejuvenil y juvenil en la Final Nacional de los Juegos Intercolegiados, en los cuales obtuvieron el título de CAMPEONAS.

En la promoción de la participación de la población escolarizada en los juegos del sector educativo del departamento de Antioquia, en la vigencia 2022 se vincularon 1.360 establecimientos educativos.

En municipios acompañados y asesorados en programas recreativos, se logró alcanzar el 96% mediante el equipo de promotores subregionales que acompaña el proceso en los municipios de Antioquia. Logrando la difusión, creación y consolidación de nuevas estrategias y contenidos para la Recreación en el

Departamento. En el apoyo a la dotación de implementación de material recreativo se ha realizado entrega a 50 municipios para ludotecas y otros entornos recreativos, adicionalmente se han realizado 57 eventos recreativos como el Foro y el Campamento Departamentales y encuentros y festivales de carácter subregional.

Por su parte, desde el proyecto de Escuelas de Deporte Formativo se ha logrado la asesoría y acompañamiento institucional para el 88% de los municipios de Antioquia, y adicionalmente se realizó cofinanciación para la contratación de personal-monitores en 17 municipios del Departamento.

Fortalecimiento de los procesos formativos, metodológicos y administrativos de las escuelas de deporte formativo municipales a partir de la dotación de implementación deportiva a 92 municipios.

Se han realizado 48 eventos en deporte formativo para estimular la cobertura y el impacto de las escuelas en los territorios y fortalecer la capacidad física funcional y habilidades motrices básicas de los niños en el Departamento de Antioquia.

## Avance de la gestión de productos e inversión 2022

Indicadores de producto según gestión por subregiones - 2022											
Indicadores de producto	Unidad	Valle de Aburrá	Oriente	Urabá	Suroeste	Norte	Bajo Cauca	Occidente	Nordeste	Magdalena Medio	SD*
Programas de -Por su salud muévase pues- en los municipios	#	9	23	11	24	17	6	18	10	6	0
Dotación e implementación de entornos saludables (Centros de promoción de la salud y parques activos saludables)	#	2	10	1	8	6	0	1	1	1	0
Mega eventos de actividad física realizados	#	ND	ND	ND	ND	ND	ND	ND	ND	ND	18
Municipios y/o Distrito acompañados y asesorados en programas recreativos para los diferentes grupos poblacionales	#	9	20	9	23	16	4	17	10	5	0
Apoyo en la dotación e implementación de material recreativo	#	3	4	5	4	9	3	3	2	3	0
Eventos recreativos en los municipios apoyados	#	11	5	5	12	6	3	3	3	3	6
Municipios y/o Distrito acompañados y	#	10	23	11	23	17	6	18	10	6	0



Indicadores de producto según gestión por subregiones - 2022											
Indicadores de producto	Unidad	Valle de Aburrá	Oriente	Urabá	Suroeste	Norte	Bajo Cauca	Occidente	Nordeste	Magdalena Medio	SD*
asesorados en programas de deporte formativo											
Implementación en deporte formativo entregada	#	8	10	4	19	15	6	18	8	4	0
Eventos realizados en deporte formativo en los municipios	#	4	8	6	8	5	3	9	2	3	0
Participantes en juegos de deporte social comunitario	#	6476	7716	9061	5303	4158	2459	4782	3764	1037	3355
Establecimientos educativos participantes en los Juegos del Sector Educativo	#	ND	ND	ND	ND	ND	ND	ND	ND	ND	1360

**Observación:** El logro total del indicador se encuentra registrado en el Plan Indicativo 2022 adjunto a este informe.

**SD\*:** Bienes o servicios de los cuales no se cuenta con el dato de su territorialización, o que son de naturaleza departamental, pero suman al total del indicador de producto.

Inversión del programa según subregiones - 2022. Indeportes										
TIPO RECURSO	Subtotal Programa	Valle de Aburrá	Oriente	Urabá	Suroeste	Norte	Bajo Cauca	Occidente	Nordeste	Magdalena Medio
Recursos propios	\$28.810	NA	NA	NA	NA	NA	NA	NA	NA	NA
Recursos de gestión Regalías, aportes municipales, nacionales, etc	NA	NA	NA	NA	NA	NA	NA	NA	NA	NA
<b>TOTAL</b>	\$28.810	NA	NA	NA	NA	NA	NA	NA	NA	NA

**Observación:** cifras en millones de pesos.

El total de la inversión del programa puede no ser igual a la suma de los subtotales por subregión. Dado que existen recursos cuya inversión es de nivel departamental.

## 4.2. Componente 2: Bienestar activo y saludable para Antioquia

### 4.2.11. Programa 11: Unidos para la respuesta integral en salud frente a COVID-19



**ARRIBA ANTIOQUIA**  
Alianza para la reactivación y revitalización de Antioquia



**PROGRAMAS DE DESARROLLO CON ENFOQUE TERRITORIAL**



**ANTIOQUIA RESILIENTE**

## Avance en los indicadores de resultado 2022

Nombre Dependencia	Nombre del Indicador de Resultado	Unidad de Medida	Meta Plan 2023	Meta 2022	Logro 2022p	% Avance Meta Plan 2023
Secretaría Seccional de Salud y Protección Social	Mortalidad evitable Grupos C, D5 y D6	Tasa por 100 mil habitantes de 1 a 64 años	2,70	2,74	3,1	67,39%
Secretaría Seccional de Salud y Protección Social	Mortalidad en menores de 5 años por IRA (Infección respiratoria aguda)	Tasa por 100 mil menores de 5 años	6,2	6,2	6,9	72,46%
Secretaría Seccional de Salud y Protección Social	Cumplimiento de los estándares de calidad de los laboratorios de salud pública	Porcentaje	90%	85%	90,0%	75%

ODS movilizado(s) por este programa:



Anteriormente se presentan los análisis de indicador de Mortalidad evitable el cual es transversal a la Secretaría Seccional de Salud y Protección Social de Antioquia.

En cuanto al comportamiento de la Mortalidad en menores de 5 años por IRA (Infección respiratoria aguda) - Mortalidad en menores de 5 años por EDA (Enfermedad diarreica aguda) anteriormente en el programa de Mejoramiento de la Situación de Salud en el departamento de Antioquia, se realiza una presentación amplia de las estrategias implementadas para su intervención, entre las que se encuentran la consolidación y creación de las salas ERA y UAIC en los municipios priorizados, la construcción de una ruta de atención en salud a niños con cuadro de IRA y/o EDA con enfoque diferencial (comunidades indígenas y afros) en el Urabá y en Occidente y se ha realizado seguimiento mensual de la herramienta SSDIPI.

Cumplimiento de los estándares de calidad de los laboratorios de salud pública: El indicador mide el total de requisitos establecidos en la Resolución 1619 de 2015 por la cual se establece

el Sistema de Gestión de la Red Nacional de Laboratorios en los ejes de vigilancia en salud pública y gestión de calidad donde se evalúan 6 criterios entre los que están: Organización y gestión, Talento humano, Infraestructura y dotación, Referencia y contrarreferencia, Bioseguridad y Procesos prioritarios. En el año 2019 el INS realiza visita de verificación de cumplimiento de estándares de la Resolución 1619 de 2015, generando la línea base de medición para el cuatrienio.

Para el año 2022 no se programaron los indicadores directamente relacionados con la atención a la pandemia por COVID-19 ya que estas metas fueron cumplidas superando lo programado en el año 2020 y 2021. Para el año 2022 y 2023 los esfuerzos institucionales se orientan a aumentar las coberturas de la vacunación no solo en COVID-19 sino en general para el Programa Ampliado de Inmunización-PAI así mismo en fortalecer las capacidades del talento humano de las diferentes instituciones en salud del Departamento y se atendieron 6.548 llamadas de teleorientación canalizadas en el call center.



Indicadores de producto según gestión por subregiones - 2022											
Indicadores de producto	Unidad	Valle de Aburrá	Oriente	Urabá	Suroeste	Norte	Bajo Cauca	Occidente	Nordeste	Magdalena Medio	SD*
dispositivos médicos, equipos biomédicos, dotación) para la atención del COVID-19 en el Departamento											
Equipos de respuesta inmediata ERI conformados	%	NA	NA	NA	NA	NA	NA	NA	NA	NA	100%
Municipios y/o Distrito priorizados con interconexión para acciones específicas en COVID-19	%	NA	NA	NA	NA	NA	NA	NA	NA	NA	NA
Estándares de calidad de los Laboratorios certificados para la atención del COVID-19 (incluye LDSP) verificados y cumplidos	%	NA	NA	NA	NA	NA	NA	NA	NA	NA	NA
Llamadas con teleorientación canalizadas en COVID-19 call center #774	#	NA	NA	NA	NA	NA	NA	NA	NA	NA	6.548

**Observación:** El logro total del indicador se encuentra registrado en el Plan Indicativo 2022 adjunto a este informe.

**SD\*:** Bienes o servicios de los cuales no se cuenta con el dato de su territorialización, o que son de naturaleza departamental, pero suman al total del indicador de producto.

Inversión del programa según subregiones - 2022 Secretaria Seccional de Salud y Protección Social										
TIPO RECURSO	Subtotal Programa	Valle de Aburrá	Oriente	Urabá	Suroeste	Norte	Bajo Cauca	Occidente	Nordeste	Magdalena Medio
Recursos propios	\$4.837	NA	NA	NA	NA	NA	NA	NA	NA	NA
Recursos de gestión (regalías, aportes municipales, nacionales, etc)	NA	NA	NA	NA	NA	NA	NA	NA	NA	NA
<b>TOTAL</b>	<b>\$4.837</b>	<b>NA</b>	<b>NA</b>	<b>NA</b>	<b>NA</b>	<b>NA</b>	<b>NA</b>	<b>NA</b>	<b>NA</b>	<b>NA</b>

**Observación:** cifras en millones de pesos.

El total de la inversión del programa puede no ser igual a la suma de los subtotaes por subregión. Dado que existen recursos cuya inversión es de nivel departamental.

### 4.3. Componente 3: MANÁ PLUS: seguridad alimentaria y nutricional para Antioquia

#### 4.3.1. Programa 1: Gestión territorial de la seguridad alimentaria y nutricional



**ARRIBA ANTIOQUIA**  
Alianza para la reactivación y revitalización de Antioquia



**EMERGENCIA CLIMÁTICA**



**PROGRAMAS DE DESARROLLO CON ENFOQUE TERRITORIAL**



**ANTIOQUIA RESILIENTE**

### Avance en los indicadores de resultado 2022

Nombre Dependencia	Nombre del Indicador	Unidad de Medida	Meta plan 2023	Meta 2022	Logro 2022	% Avance Meta plan 2023
Secretaría de Agricultura y Desarrollo Rural	Porcentaje de agricultores familiares que participan en los mercados identificados a nivel local y regional	%	20,0%	5,0%	2,77%	1.821,9%

ODS movilizado(s) por este programa:



La Secretaría de Agricultura y Desarrollo Rural sigue generando condiciones que permitan robustecer la disponibilidad adecuada y sostenible de alimentos de acuerdo con las potencialidades de las subregiones, en coherencia con la conservación de los recursos naturales y acción por el clima; promoviendo condiciones de vida adecuadas para la población rural y ribereña, en particular pequeños y medianos productores, favoreciendo el relevo generacional, el reconocimiento del campesinado como grupo poblacional y el restablecimiento de la cultura agropecuaria.

Las intervenciones realizadas tienen un componente de capacitación a los productores sobre la implementación y manejo de los sistemas productivos de agricultura familiar en las temáticas de establecimiento y sostenimiento de cultivos, buenas prácticas de agrícolas y ambientales a través de escuelas de campo ECA y/o talleres, además de la entrega de insumos para el establecimiento de los sistemas productivos.

El acompañamiento y extensión agropecuaria, los municipios la brindan con personal idóneo y con experiencia en el sector agropecuario a

través de visitas de campo, durante la ejecución del proyecto.

Igualmente se fomenta la inscripción de los beneficiarios de los convenios como proveedores del mercado de compras públicas de alimentos, en el enlace dispuesto por la Secretaría de Agricultura y Desarrollo Rural, en atención a las disposiciones requeridas por la Ley 2046 de 2020 y el Decreto 248 de 2021. <https://survey123.arcgis.com/share/64627d68ca8543ef81c49f0505669020>.

La subregión de Oriente la más beneficiada con una participación del 62,1% del total de sistemas productivos establecidos, en segundo lugar, está la subregión del Magdalena Medio con el 16,9%.

Para avanzar en la meta del indicador de resultado y lograr que al menos el 20% de los productores beneficiados con sistemas productivos de agricultura campesina, familiar y comunitaria participen en los circuitos cortos de comercialización y/o encadenamientos productivos, a través del convenio con la Organización de Naciones Unidas para la Alimentación – FAO, se realizaron 122 encadenamientos productivos con la

participación de 2.887 productores, así mismo se realizaron ruedas de negocios y acuerdos comerciales con aliados estratégicos como El Grupo Éxito, Compañía Nacional de Chocolates, CARIBBEAN EXOTICS SAS, AURALAC SAS, entre otros.

En el 2022, se logró una participación en los mercados identificados a nivel local y regional del 2,77% de productores, teniendo como base el número de productores identificados en las evaluaciones agropecuarias -EVA´s- del año 2021 de 251.147 productores.

Es necesario aclarar que el indicador denominado “Plan departamental de bioagricultura formulado” se hizo necesario cambiar el nombre por el de Plan Departamental de Agroecología, por las siguientes razones:

El plan de bioagricultura tiene alcances reducidos y se limita a un tipo particular de agricultura que no necesariamente envuelve la participación del pequeño productor, ni la toma de decisiones por consenso ni el conocimiento local práctico y la transición hacia sistemas sostenibles en toda su extensión.

La política pública de Agricultura Campesina, Familiar y Comunitaria ACFC en el departamento de Antioquia reconoce a la Agroecología como la alternativa auténtica hacia sistemas

agroalimentarios sostenibles, no enfocados exclusivamente a la parcela y campos con una visión reduccionista. Ordenanza 16 del 12 de junio de 2019.

Teniendo en cuenta que la Agroecología comprende tres enfoques íntimamente interconectados: es reconocida como ciencia transdisciplinar (participación de las ciencias naturales, como sociales y políticas, interactuando comúnmente), además comprende el conjunto de prácticas fundamentadas en la real protección de los recursos naturales integrando el conocimiento local con la ciencia moderna para permitir la producción sostenible y óptima de los recursos e impulsa como movimiento social la multifuncionalidad de la agricultura junto a la participación civil organizada, en la toma de decisiones, para promover la justicia social, la identidad y la cultura y la viabilidad económica de las zonas rurales.

Todo el desarrollo del Plan ha trasegado por la participación subregional de diferentes delegaciones de organizaciones de base y la metodología se ha centrado en los fundamentos y principios agroecológicos y en los lineamientos estratégicos para la transición de la agricultura convencional y agroindustrial hacia la agricultura sostenible incluyente, participativa y soberana.

## Avance de la gestión de productos e inversión 2022

Indicadores de producto según gestión por subregiones - 2022											
Indicadores de producto	Unidad	Valle de Aburrá	Oriente	Urabá	Suroeste	Norte	Bajo Cauca	Occidente	Nordeste	Magdalena Medio	SD*
Circuitos cortos de comercialización creados y fortalecidos	#	0	2	3	2	2	0	0	0	0	0
Sistemas productivos de agricultura campesina familiar y comunitaria con acompañamiento técnico y tecnificación	#	0	110	22	0	0	0	0	15	30	0
Nuevos emprendimientos productivos que vinculan la mujer rural y jóvenes a la agricultura	#	0	0	0	32	0	0	0	0	0	0

Indicadores de producto según gestión por subregiones - 2022											
Indicadores de producto	Unidad	Valle de Aburrá	Oriente	Urabá	Suroeste	Norte	Bajo Cauca	Occidente	Nordeste	Magdalena Medio	SD*
campesina, familiar y comunitaria											
Proyectos Pedagógicos productivos (PPP) que vinculan a los jóvenes rurales en iniciativas familiares, comunitarias y campesinas, en las áreas de tecnologías (TICs) enfocadas al sector agropecuario, forestal, silvopastoriles, pastos y forrajes	#	NA	NA	NA	NA	NA	NA	NA	NA	NA	NA
Campañas orientadas a la disminución de pérdidas de alimentos desde los procesos de producción hasta la comercialización	#	0	0	0	0	0	0	0	0	0	1
Alianzas para el fortalecimiento de los sistemas agroalimentarios con un enfoque de ciudad de región (Alianza por el Buen Vivir)	#	NA	NA	NA	NA	NA	NA	NA	NA	NA	NA
Plan departamental de bioagricultura formulado	#	NA	NA	NA	NA	NA	NA	NA	NA	NA	NA
Alianzas para el Fortalecimiento de circuitos viales productivos que mejoren la productividad y la comercialización Agropecuaria	#	NA	NA	NA	NA	NA	NA	NA	NA	NA	NA

**Observación:** El logro total del indicador se encuentra registrado en el Plan Indicativo 2022 adjunto a este informe.

**SD\*:** Bienes o servicios de los cuales no se cuenta con el dato de su territorialización, o que son de naturaleza departamental, pero suman al total del indicador de producto.

Inversión del programa según subregiones - 2022 Secretaría de Agricultura y Desarrollo Rural										
TIPO RECURSO	Subtotal Programa	Valle de Aburrá	Oriente	Urabá	Suroeste	Norte	Bajo Cauca	Occidente	Nordeste	Magdalena Medio
Recursos propios	\$4.340	NA	\$307	\$502	\$390	\$275	NA	\$2.092	\$399	\$30
Recursos de gestión (regalías, aportes municipales, nacionales, etc)	\$3.158	NA	\$889	\$201	\$110	\$1.256	NA	\$148	\$135	\$26
<b>TOTAL</b>	<b>\$7.498</b>	<b>NA</b>	<b>\$1.196</b>	<b>\$703</b>	<b>\$500</b>	<b>\$1.531</b>	<b>NA</b>	<b>\$2.240</b>	<b>\$534</b>	<b>\$56</b>

**Observación:** cifras en millones de pesos.

El total de la inversión del programa, puede no ser igual a la suma de los subtotaes por subregión. Dado que existen recursos cuya inversión es de nivel departamental.

### 4.3. Componente 3: Maná Plus: Seguridad alimentaria y nutricional para Antioquia

#### 4.3.2. Programa 2: Producción y distribución sostenible y sustentable de alimentos



**ARRIBA ANTIOQUIA**  
Alianza para la reactivación y revitalización de Antioquia



**EMERGENCIA CLIMÁTICA**



**PROGRAMAS DE DESARROLLO CON ENFOQUE TERRITORIAL**



**ANTIOQUIA RESILIENTE**

### Avance en los indicadores de resultado 2022

Nombre Dependencia	Nombre del Indicador	Unidad de Medida	Meta Plan 2023	Meta 2022	Logro 2022	% Avance Meta Plan 2023
Secretaría de Inclusión Social y Familia	Prevalencia de Inseguridad Alimentaria y Nutricional en los hogares (moderada + severa)	Porcentaje	26,9%	26,9%	29,06%	92,57 %

ODS movilizado(s) por este programa:



La Prevalencia de inseguridad alimentaria y nutricional severa + moderada (INSAN S+M) es el indicador transversal y trazador de los cinco programas que integran el Componente 4.3 MANÁ Plus dentro del Plan de Desarrollo UNIDOS por la vida 2020-2023. Según la Encuesta de Calidad de Vida de Antioquia 2021 (ECV-A) el departamento registró una prevalencia de 29,06%.

Antioquia cuenta con un modelo regional de Política Pública en Seguridad Alimentaria, especialmente enfocada en el marco de los Objetivos de Desarrollo Sostenible (ODS), donde la Gerencia de Seguridad Alimentaria y Nutricional – MANÁ opera como respuesta integral e intersectorial para movilizar este indicador, que en conjunto con el Plan Decenal de Seguridad Alimentaria y Nutricional 2020-2031, define las acciones que coadyuvan con la superación de la problemática, enfocando programas y proyectos, a partir de las siguientes líneas: Producción sostenible y sustentable de

alimentos, Distribución sostenible y sustentable de alimentos, Ambientes alimentarios saludables y sustentables, Protección social para la garantía del Derecho Humano a la alimentación saludable, Ciencia, tecnología e innovación para el sistema alimentario y nutricional, desde las cuales se intervienen las problemáticas estructurales de la INSAN, generando auto sostenibilidad y corresponsabilidad familiar y comunitaria, a través de la articulación, gestión e implementación de la misma en los 125 municipios y/o distritos de Antioquia.

La situación de seguridad alimentaria y nutricional en Antioquia, es una medida que refleja y predice las tendencias estadísticas que pueden surgir en varios indicadores de desarrollo, como lo es el estado nutricional en el curso de vida, convirtiéndose en un referente importante de intervención que impacta de manera directa la prevalencia de riesgo de desnutrición aguda, la tasa de desnutrición aguda y la tasa de muertes por desnutrición en



menores de cinco años en nuestro departamento.

**Gráfico 1. Comparativo de la percepción de inseguridad alimentaria en los hogares del departamento de Antioquia 2019 – 2021**

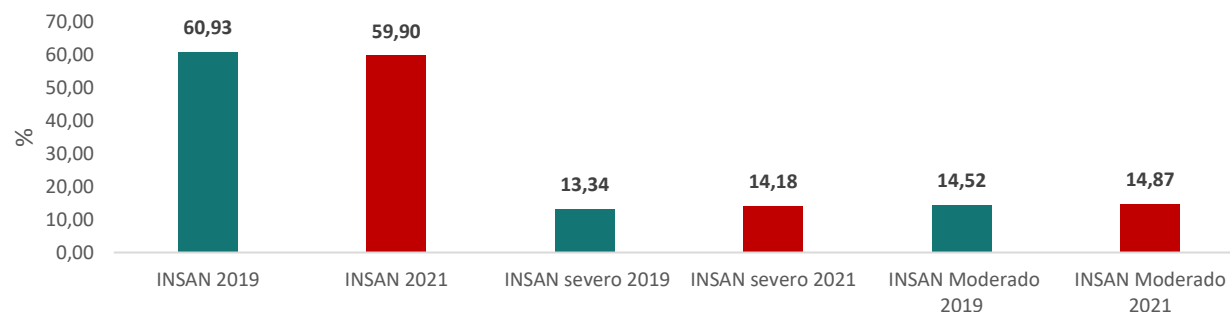

Fuente de la información: Encuesta de calidad de vida 2019 y 2021.

Según Encuesta de Calidad de Vida de Antioquia, y realizando un comparativo entre los años 2019 y 2021, se observa que esta disminuye en 1,0%, estando en una prevalencia actual de 59,9%.

Lo anterior muestra los efectos producidos por los esfuerzos del departamento hacia la mitigación del impacto negativo esperado por la crisis pandémica, con la reducción de la inseguridad alimentaria en los últimos dos años. No obstante, la inseguridad alimentaria moderada + severa presentó una leve tendencia ascendente pasando de 27,9% a 29,06%; teniendo en cuenta que es el estado donde la calidad y escasez de alimentos se hacen presentes, siendo este uno de los asuntos prioritarios de intervención por parte de la Administración Departamental, a través de la ejecución de programas y proyectos que apuntan a una atención alimentaria y nutricional integral con énfasis en la primera infancia.

Entendiendo que la Secretaría de Inclusión Social y Familia a través de la Gerencia de MANÁ, son corresponsables de la implementación de estrategias de prevención de la desnutrición, con énfasis en la atención al riesgo, la actual administración concentra sus esfuerzos en las subregiones Urabá, Bajo Cauca,

Occidente y Valle de Aburrá, ya que en estos territorios se han registrado mayores casos de fallecimientos por o asociados a desnutrición en niños y niñas menores de cinco años. Esta focalización contribuyó, durante vigencia, a la disminución de muertes en comparación con el año 2021, al igual que el logro de tendencias descendientes de la inseguridad alimentaria y nutricional leve + moderada en algunas de estas subregiones tales como: Bajo Cauca, Norte, Occidente y Urabá, con una reducción de 15,4%, 2,5%, 3,4% y 9,2% respectivamente; siendo ambos indicadores directamente proporcionales.

Adicionalmente la Gerencia de Seguridad Alimentaria y Nutricional, en el marco de la Política Pública de Seguridad Alimentaria y Nutricional de Antioquia (Ordenanza 046 de 2016) y el Plan Decenal de Seguridad Alimentaria y Nutricional 2020-2031 (Ordenanza 05 de 2020), viene realizando a través de los actores territoriales de los 125 municipios, programas y proyectos, procesos de seguimiento, monitoreo y evaluación a los indicadores alimentarios y nutricionales de esta población; es por esto que el Observatorio de Seguridad Alimentaria y Nutricional (ODSAN) cuenta con la Ordenanza 038 de 2018 y su decreto reglamentario 2019070001705 de 2019,

propios del Sistema de Información en SAN1 del departamento (SISAN).

Es importante resaltar que, los resultados aquí presentados, tienen como fuente el análisis de los registros cargados en la plataforma SISMANA

correspondiente al año 2022, que en su mayoría se corresponden con población vulnerable y que se encuentra adscrita a proyectos sociales. Estos datos estadísticos que, si bien, no son extrapolables a la población antioqueña, brindan una lectura de tendencias situacionales:

**Gráfico 2. Inseguridad alimentaria y nutricional de los hogares de Antioquia, según datos registrados en la plataforma SISMANA, 2022**

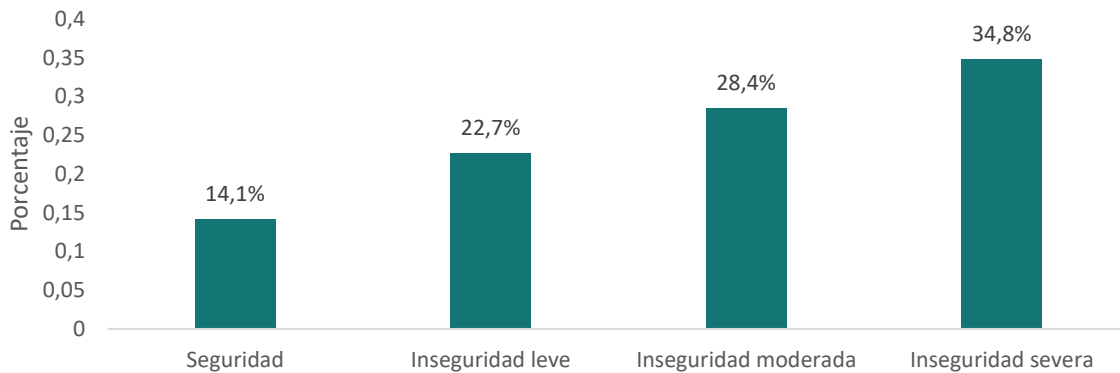

Clasificación de Inseguridad alimentaria en los hogares

Fuente: Secretaría de Inclusión Social y Familia - Gerencia de Seguridad Alimentaria, plataforma SISMANA.

Observación: no son datos representativos para Antioquia, pero permiten el análisis de tendencias estadísticas.  
Instrumento de medición: Escala Latinoamericana y Caribeña de Seguridad Alimentaria (ELCSA) - (FAO Armonizada 2012). Fecha de corte – 24 de noviembre 2022

**Gráfico 3. Comparativo de la percepción de inseguridad alimentaria (moderada y severa) en los hogares de Antioquia, según datos registrados en la plataforma SISMANA, 2020-2022**

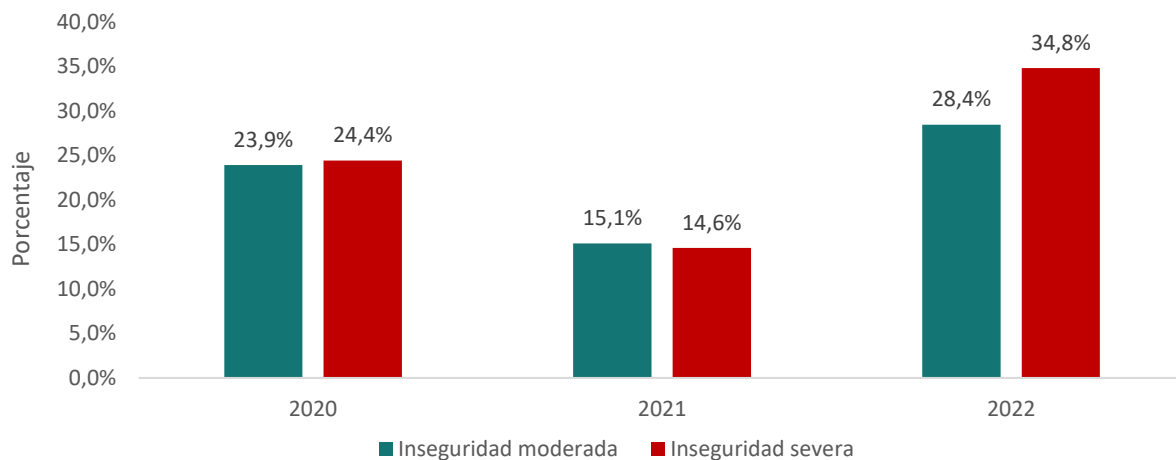

Fuente: Secretaría de Inclusión Social y Familia - Gerencia de Seguridad Alimentaria MANÁ, plataforma SISMANA.

Observación: no son datos representativos para Antioquia, pero permiten el análisis de tendencias estadísticas.  
Instrumento de medición: Escala Latinoamericana y Caribeña de Seguridad Alimentaria (ELCSA) - (FAO Armonizada 2012). Fecha de corte - 24 de noviembre 2022.

De acuerdo a la información disponible, del total de hogares captados en SISMANA, se identificó que un 85,9% presentan inseguridad alimentaria y nutricional, de estos, en 2022 el 63,2% se encontraron clasificados en moderada y severa (estado donde la calidad y escasez de alimentos se hacen presentes) en comparación con 2021.

Estos resultados han permitido enfocar programas y proyectos al diseño estratégico del Plan Decenal de Seguridad Alimentaria y Nutricional (PDSAN) y al desarrollo de acciones que permitan intervenir las problemáticas estructurales de la INSAN, generando auto sostenibilidad y corresponsabilidad familiar y comunitaria, a través de la articulación, gestión e implementación de la misma en los 125 municipios y/o distritos de Antioquia.

Por lo anterior, con el programa *Producción y distribución sostenible y sustentable de alimentos*, MANÁ le ha apostado a la implementación de dos de las líneas estratégicas del Plan Decenal de Seguridad Alimentaria 2020-2031, a través del proyecto: *Sembrando oportunidades para la agricultura campesina familiar y comunitaria en el departamento de Antioquia*, el cual, en 2022, impactó a 2.872 familias de 79 municipios y/o distritos con la implementación de huertas de autoconsumo, (muchas de ellas con componente pecuario); de estas, 146 en modalidad invernadero, impactando a las subregiones Norte, Oriente, Urabá y Occidente, logrando 10,9 hectáreas sembradas, una producción de 21 toneladas y una utilidad de \$7.029.742 anuales. De los

territorios intervenidos en la presente vigencia 17 son municipios PDET, con lo cual se viene aportando al cumplimiento de este y los diferentes sellos y agendas trazadas en el Plan de Desarrollo, específicamente en: *Cambio Climático*, en la línea de Agricultura Resiliente y *Arriba Antioquia*. Con las huertas implementadas en esta vigencia, más las proyectadas en 2023 (total 2.830) se espera lograr producción de aproximadamente 8.330 toneladas al año de alimentos y 19 hectáreas de tierra cultivada.

En términos de articulación, se viene trabajando con la Secretaría de Agricultura y Desarrollo Rural de Antioquia para apoyar el diseño e implementación del Sistema de Abastecimiento Agroalimentario de Antioquia (SABA) y, en particular, para apoyar el proceso de convertir dicho modelo en política pública, en razón a su capacidad para articular de manera eficiente a las y los pequeños productores con los mercados locales y regionales. En otra vía, se viene trabajando con los dos bancos de alimentos de Antioquia (Banco Arquidiocesano de Alimentos de Medellín y Fundación SACIAR) con miras de diseñar mecanismos que permitan incrementar la recuperación de cosechas no comercializadas, para redirigirlas hacia poblaciones vulnerables. Para ello se les ha apoyado en campañas y se han diseñado mecanismos de fortalecimiento logístico. Estos logros se han gestionado a través de los recursos propios asignados al proyecto y a la gestión institucional de 11 acuerdos municipales, recursos SGR (Sistema General de Regalías) y alianzas público-privadas.

**Gráfico 4. Población con enfoque diferencial, atendida en el programa Producción y distribución sostenible y sustentable de alimentos, Antioquia, 2022.**

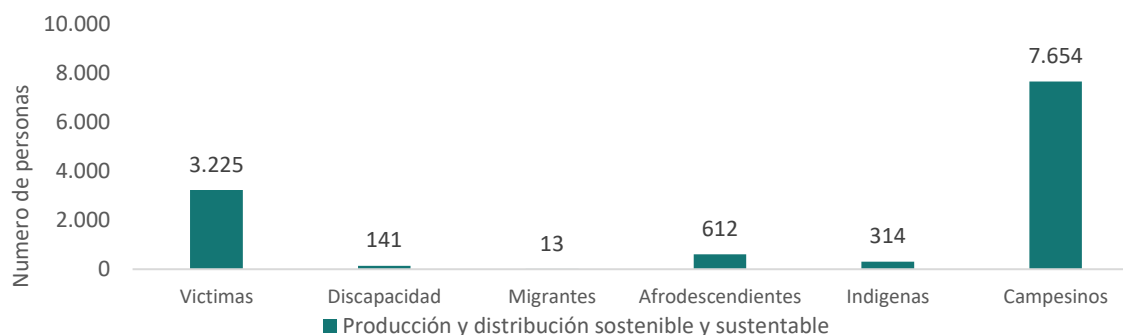

Fuente: Secretaría de Inclusión Social y Familia, Sistema de Información Gerencia de Seguridad Alimentaria MANÁ.

Dentro del proceso de seguimiento a las unidades productivas 2020-2022, se aplicó la Escala de Seguridad Alimentaria y Nutricional antes y después de la implementación de la huerta familiar de autoconsumo, lo cual tiene como objetivo el identificar la percepción de cambio que tienen las familias frente a su seguridad alimentaria, una vez se cuenta con la misma.

Respecto al periodo comprendido entre los años 2020 y 2021, se observó que la adquisición y utilización de una unidad productiva de autoconsumo si genera cambios positivos en la

percepción que se tiene frente al mejoramiento de la inseguridad alimentaria, con estos resultados se identificó que la categoría de severa + moderada logró disminuirse en 4,1% de las familias participantes -pasando de 25,3% a 21,2%-, y se aumentó el porcentaje de hogares seguros en un 5,4% -pasando de 37,1% a 42,5%. Si bien estos resultados corresponden al periodo comprendido entre el 2020 y 2021, se proyecta que dichas tendencias estadísticas se mantengan en la vigencia 2022, cuyos resultados estarán disponibles en los primeros meses de 2023.



Unidad productiva modalidad invernadero.  
Nordeste, municipio Carolina del Príncipe.

Secretaría de Inclusión Social y Familia - Gerencia de Seguridad Alimentaria y Nutricional MANÁ.



Centro de agro transformación.  
Oriente, municipio Marinilla.

Secretaría de Inclusión Social y Familia - Gerencia de Seguridad Alimentaria y Nutricional MANÁ.

## Avance de la gestión de productos e inversión 2022

### Indicadores de producto según gestión por subregiones - 2022

Indicadores de producto	Unidad	Valle de Aburrá	Oriente	Urabá	Suroeste	Norte	Bajo Cauca	Occidente	Nordeste	Magdalena Medio	SD*
Unidades de producción agrícolas implementadas	#	71	506	555	483	283	9	390	259	316	NA

**Observación:** El logro total del indicador se encuentra registrado en el Plan Indicativo 2022 adjunto a este informe.

**SD\*:** Bienes o servicios de los cuales no se cuenta con el dato de su territorialización, o que son de naturaleza departamental, pero suman al total del indicador de producto.

### Inversión del programa según subregiones - 2022 Secretaría de Inclusión Social y Familia - Gerencia de Seguridad Alimentaria y Nutricional MANÁ

TIPO RECURSO	Subtotal Programa	Valle de Aburrá	Oriente	Urabá	Suroeste	Norte	Bajo Cauca	Occidente	Nordeste	Magdalena Medio
Recursos propios	\$ 2.418,2	\$ 59,8	\$ 426	\$ 467	\$ 407	\$ 238	\$ 8	\$ 328	\$ 218	\$ 266
Recursos de gestión (regalías, aportes municipales, nacionales, etc.)	\$ 5.307	\$ 131,2	\$ 935	\$ 1.026	\$ 892	\$ 523	\$ 17	\$ 721	\$ 479	\$ 584
<b>TOTAL</b>	<b>\$ 7.725</b>	<b>\$ 191</b>	<b>\$ 1.361</b>	<b>\$ 1.493</b>	<b>\$ 1.299</b>	<b>\$ 761</b>	<b>\$ 24</b>	<b>\$ 1.049</b>	<b>\$ 697</b>	<b>\$ 850</b>

**Observación:** cifras en millones de pesos.

El total de la inversión del programa, puede no ser igual a la suma de los subtotaes por subregión. Dado que existen recursos cuya inversión es de nivel departamental.

### 4.3. Componente 3: MANÁ PLUS: seguridad alimentaria y nutricional para Antioquia

#### 4.3.3. Programa 3: La gobernanza como estrategia territorial para la Seguridad Alimentaria y Nutricional de Antioquia



**ARRIBA ANTIOQUIA**  
Alianza para la reactivación y revitalización de Antioquia



**EMERGENCIA CLIMÁTICA**



**PROGRAMAS DE DESARROLLO CON ENFOQUE TERRITORIAL**



**ANTIOQUIA RESILIENTE**

### Avance en los indicadores de resultado 2022

Nombre Dependencia	Nombre del Indicador	Unidad de Medida	Meta Plan 2023	Meta 2022	Logro 2022	% Avance Meta Plan 2023
Secretaría de Inclusión Social y Familia	Prevalencia de Inseguridad Alimentaria y Nutricional en los hogares (moderada + severa)	Porcentaje	26,9%	26,9%	29,06%	92,57 %

ODS movilizado(s) por este programa:



Con base en la Encuesta de Calidad de Vida de Antioquia 2021 (ECV-A), con datos vigentes para 2022, el departamento registró una Prevalencia de inseguridad alimentaria severa + moderada de 29,06%.

Según los resultados 2022 obtenidos en SISMANA, la INSAN ha presentado una leve disminución en comparación con 2021. Desde el programa: *La gobernanza como estrategia territorial para la seguridad alimentaria y nutricional*, se viene promoviendo la implementación y gestión del Plan Decenal de Seguridad Alimentaria y Nutricional 2020–2031 (PDSAN), mediante la innovación institucional, el ejercicio legítimo de la gobernanza y el desarrollo del capital social de las poblaciones del departamento, a través del proyecto *Fortalecimiento al desarrollo e innovación institucional y creación de redes para la gobernanza del sistema alimentario y Nutricional en Antioquia*. Este proyecto ha logrado en 2022 generar capacidades y competencias ciudadanas e institucionales que favorecen la participación, la gestión social y el trabajo en red de los diversos actores del Sistema Alimentario y Nutricional-SAN de Antioquia.

Para esta vigencia, se hizo acompañamiento a través de asistencias técnicas a los 125

municipios y/o distritos de Antioquia tanto para la adopción del PDSAN en los territorios, como para la movilización de las mesas municipales en esta materia (125 mesas activas), además se realizaron 33 talleres formativos en gobernanza territorial para el SAN, en 31 municipios y siete subregiones del departamento, con la participación de 650 actores sociales, institucionales y de comunidades étnicas. Como resultante de esta gestión, se logró avanzar de manera significativa en el fortalecimiento de la ciudadanía alimentaria, la cultura política y el desarrollo del capital social para la SAN. Así mismo, 22 municipios del departamento lograron realizar procesos efectivos de formulación de política pública, incorporando el PDSAN como instrumento orientador de la planeación local en la materia y adoptando su instrumento de política a través del acuerdo municipal.

Cabe resaltar que estas gestiones se encuentran articuladas a las diferentes agendas de planeación que incorporan estrategias sostenibles y sustentables, en el marco de las metas establecidas en la Agenda del Cambio Climático, la Agenda Antioquia 2040 y el abordaje del Pilar No.7 de los Programas de Desarrollo con enfoque Territorial (PDET).

**Gráfico 5. Municipios y/o distritos que cuentan con instrumentos planificadores de la política pública de Seguridad Alimentaria, según subregiones de Antioquia, 2022.**

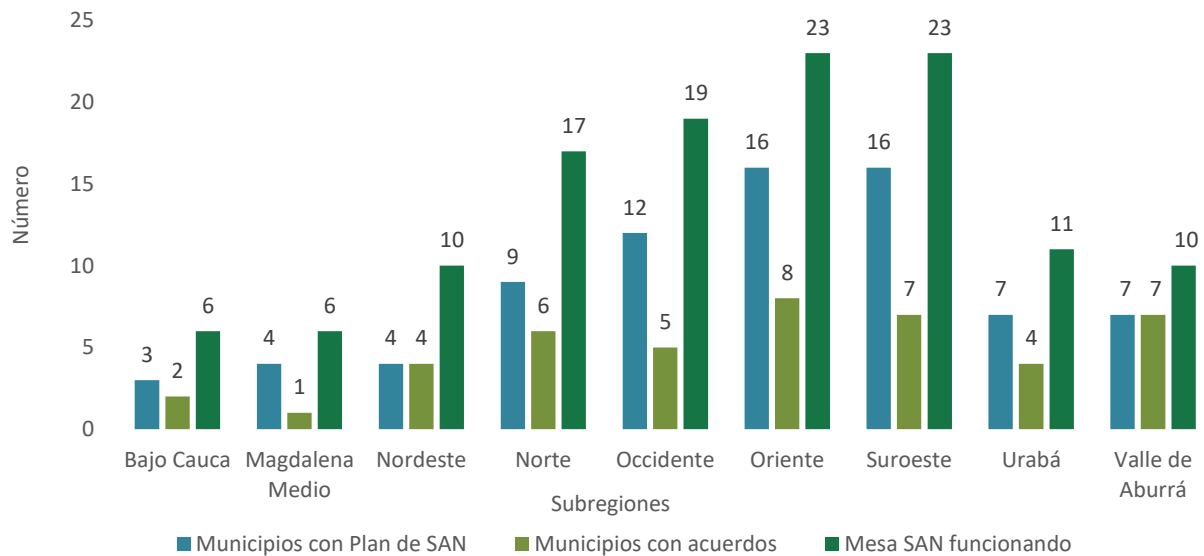

Fuente: Secretaría de Inclusión Social y Familia - Sistema de Información Gerencia de Seguridad Alimentaria y Nutricional MANÁ.

El ejercicio de la gobernanza en SAN ha implicado también, la activación de acciones inclusivas, para la atención de población con enfoque diferencial, viéndose reflejada esta gestión en los resultados de intervención territorial en 2022. Lo anterior, se logra a través de los recursos propios asignados al proyecto y a la gestión institucional de los acuerdos municipales, recursos SGR (Sistema General de Regalías) y alianzas público-privada.

**Gráfico 6. Personas atendidas con enfoque diferencial de los diferentes proyectos de la Gerencia MANA, Antioquia, 2022**

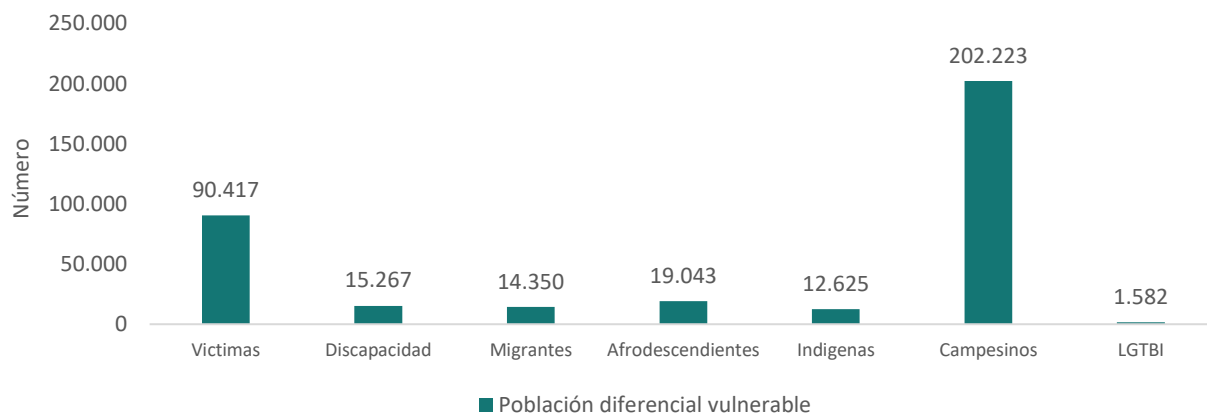

Fuente: Secretaría de Inclusión Social y Familia - Sistema de Información Gerencia de Seguridad Alimentaria y Nutricional MANÁ.



Formación en gobernanza para el Sistema Alimentario y Nutricional.  
Suroeste, municipio Santa Bárbara.

Secretaría de Inclusión Social y Familia - Gerencia de Seguridad Alimentaria y Nutricional MANÁ.

## Avance de la gestión de productos e inversión 2022

Indicadores de producto según gestión por subregiones - 2022											
Indicadores de producto	Unidad	Valle de Aburrá	Oriente	Urabá	Suroeste	Norte	Bajo Cauca	Occidente	Nordeste	Magdalena Medio	SD*
Municipios y/o Distrito que implementan el plan departamental de seguridad alimentaria y nutricional (con acuerdo municipal)	#	1	8	3	3	2	0	3	1	1	NA

**Observación:** El logro total del indicador se encuentra registrado en el Plan Indicativo 2022 adjunto a este informe.

**SD\*:** Bienes o servicios de los cuales no se cuenta con el dato de su territorialización, o que son de naturaleza departamental, pero suman al total del indicador de producto.

Inversión del programa según subregiones - 2022 Secretaría de Inclusión Social y Familia - Gerencia de Seguridad Alimentaria y Nutricional MANÁ										
TIPO RECURSO	Subtotal Programa	Valle de Aburrá	Oriente	Urabá	Suroeste	Norte	Bajo Cauca	Occidente	Nordeste	Magdalena Medio
Recursos propios	\$ 853	\$ 39	\$ 310	\$ 116	\$ 116	\$ 78	\$ 0	\$ 116	\$ 39	\$ 39
Recursos de gestión	\$ 3.714	\$ 169	\$ 1.351	\$ 507	\$ 507	\$ 338	\$ 0	\$ 507	\$ 169	\$ 169



Inversión del programa según subregiones - 2022 Secretaría de Inclusión Social y Familia - Gerencia de Seguridad Alimentaria y Nutricional MANÁ										
TIPO RECURSO	Subtotal Programa	Valle de Aburrá	Oriente	Urabá	Suroeste	Norte	Bajo Cauca	Occidente	Nordeste	Magdalena Medio
(regalías, aportes municipales, nacionales, etc)										
<b>TOTAL</b>	\$ 4.567	\$ 208	\$ 1.661	\$ 623	\$ 623	\$ 415	\$ 0	\$ 623	\$ 208	\$ 208

**Observación:** cifras en millones de pesos.

El total de la inversión del programa, puede no ser igual a la suma de los subtotales por subregión. Dado que existen recursos cuya inversión es de nivel departamental.

### 4.3. Componente 3: MANÁ PLUS: seguridad alimentaria y nutricional para Antioquia

#### 4.3.4. Programa 4: Ambientes alimentarios saludables y sustentables



**ARRIBA ANTIOQUIA**  
Alianza para la reactivación y revitalización de Antioquia



**EMERGENCIA CLIMÁTICA**



**PROGRAMAS DE DESARROLLO CON ENFOQUE TERRITORIAL**



**ANTIOQUIA RESILIENTE**

### Avance en los indicadores de resultado 2022

Nombre Dependencia	Nombre del Indicador	Unidad de Medida	Meta Plan 2023	Meta 2022	Logro 2022	% Avance Meta Plan 2023
Secretaría de Inclusión Social y Familia	Prevalencia de Inseguridad Alimentaria y Nutricional en los hogares (moderada + severa)	Porcentaje	26,9%	26,9%	29,06%	92,57%
Secretaría de Inclusión Social y Familia	Prevalencia de riesgo de retraso en talla en menores de 2 años	Porcentaje	25,7%	25,7%	ND	0,0%
Secretaría de Inclusión Social y Familia	Prevalencia de riesgo de desnutrición aguda en menores de 5 años	Porcentaje	5,1%	5,1%	ND	0,0%
Secretaría de Inclusión Social y Familia	Prevalencia de exceso de peso en escolares de 5 a 13 años *	Porcentaje	24,9%	24,9%	ND	0,0%

ODS movilizado(s) por este programa:



Según la Encuesta de Calidad de Vida de Antioquia 2021 (ECV-A), con datos vigentes para 2022, el departamento registró una Prevalencia de inseguridad alimentaria severa + moderada de 29,06%. En los restantes indicadores de prevalencias en desnutrición y exceso de peso, se espera tener asignación presupuestal que permita su medición durante el último año del cuatrienio (2023). No obstante, con los registros de la plataforma SISMANA (datos estadísticos

que, si bien no son extrapolables a la población antioqueña, si ofrecen cifras que pueden indicar tendencias en el comportamiento de los indicadores) es posible observar un comportamiento sobre las problemáticas de la desnutrición y el exceso de peso.

Prevalencia de riesgo de retraso en talla en menores de 2 años

Gráfico 7. Comparativo del estado nutricional en niñas y niños menores de 2 años, según talla/edad, SISMANA, 2020-2022

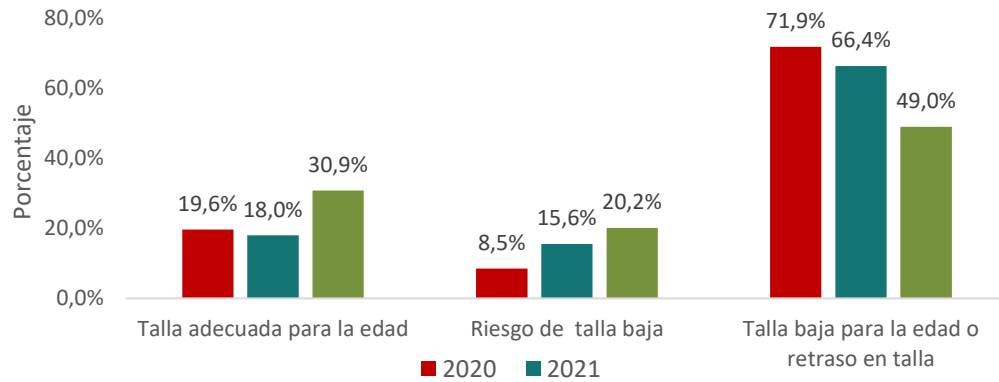

Fuente: Secretaría de Inclusión Social y Familia - Gerencia de Seguridad Alimentaria MANÁ, plataforma SISMANA.  
Observación: no son datos representativos para Antioquia, pero permiten el análisis de tendencias estadísticas.

La afectación de la talla es un proceso gradual, acumulativo y crónico, con graves consecuencias a corto y largo plazo para hombres y mujeres en su infancia y vida adulta. Al analizar la *talla para la edad*, se identifica en comparación con 2020, la población menor de 2 años con talla adecuada para la edad ha aumentado en más de 10,0 puntos porcentuales, y que, si bien el riesgo de talla baja para la edad aumenta, es un comportamiento esperado, ya que el retraso en talla disminuye en un 23,0%, entendiendo la transición del estado crítico al riesgo. En el 2020 el (80,4%) de los niños y niñas evaluados, tenían riesgo o ya presentaban afectación en su

estatura de acuerdo a su edad, en la presente vigencia este valor se reduce a (69,2%).

Respecto al riesgo, se evidencia que el 20,2% de esta población refleja una carencia nutricional prolongada, en relación a condiciones favorables que garantizan un óptimo crecimiento y desarrollo; dato que en comparación con el de 2020 ha aumentado de manera importante (para este año fue de 11,7%); caso contrario se observa con el retraso en talla, el cual presenta una tendencia decreciente, pasando de 71,9% a 49,0%. Respecto a la meta de la vigencia 2022 (*riesgo de retraso en talla*), la tendencia del indicador es ascendente.

Prevalencia de riesgo de desnutrición aguda en menores de 5 años

Gráfico 8. Comparativo del estado nutricional en niñas y niños menores de 5 años, según peso - talla, SISMANA, 2020-2022

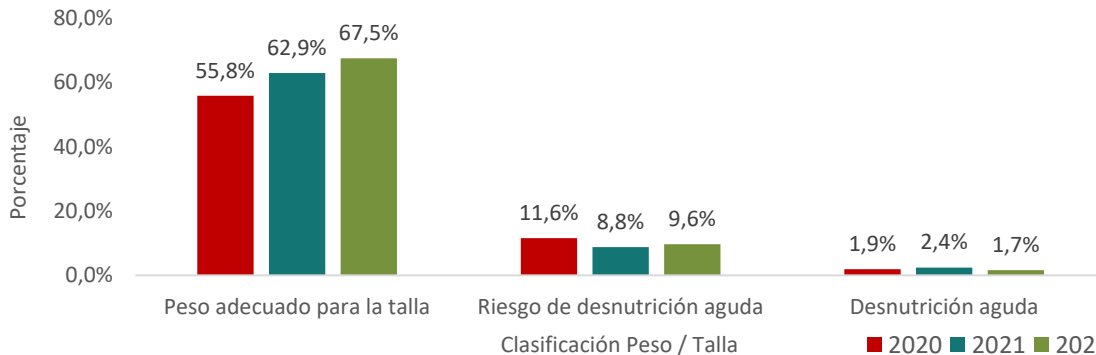

Fuente: Secretaría de Inclusión Social y Familia - Gerencia de Seguridad Alimentaria MANÁ, plataforma SISMANA.  
Observación: no son datos representativos para Antioquia, pero permiten el análisis de tendencias estadísticas.

La desnutrición en los primeros años de vida es una condición que requiere de atención inmediata. Al analizar el *peso para la talla*, se identifica que la población menor de 5 años con peso adecuado para la talla ha aumentado de manera progresiva en los últimos tres años, caso contrario se observa en los niños y niñas que presentan riesgo o presencia de malnutrición por déficit, con una tendencia porcentual decreciente.

En 2020 el 13,5% de los niños y niñas evaluados tenían riesgo o desnutrición aguda, en la presente vigencia se reduce a 11,3%. Con respecto al riesgo, se evidencia que el 9,6% de esta población se encontraba en estado de alarma, requiriendo ser atendidos de manera

inmediata, para brindar protección y contribuir con la prevención del desarrollo de morbimortalidades por desnutrición en menores de 5 años. En comparación con 2020, los datos disponibles muestran una disminución de 2,0 puntos porcentuales, y respecto a la meta de la presente vigencia, la tendencia es incierta, entendiendo que las condiciones sociopolíticas y ambientales no favorecen; sin embargo, los esfuerzos del gobierno por contrarrestar esta condición en el departamento es una prioridad, desplegando de manera permanente y a todo el territorio, diferentes acciones que permiten la identificación temprana del riesgo, generación de alertas y atenciones oportunas, que finalmente influyan en la disminución de la prevalencia.

### Prevalencia de exceso de peso en escolares de 5 a 13 años

**Gráfico 9. Prevalencia de exceso de peso en niñas, niños y adolescentes escolares de 5 a 13 años, SISMANA, 2020-2022**

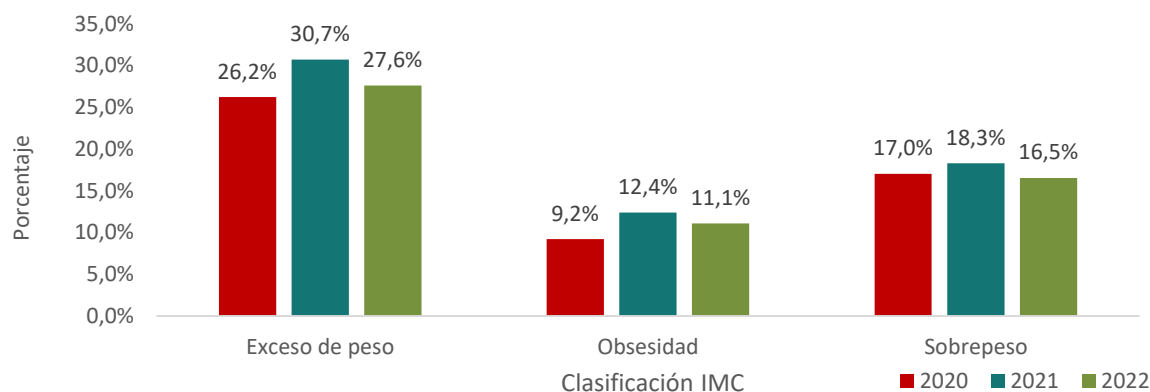

Fuente: Secretaría de Inclusión Social y Familia - Gerencia de Seguridad Alimentaria MANÁ, plataforma SISMANA.  
Observación: no son datos representativos para Antioquia, pero permiten el análisis de tendencias estadísticas.

En las últimas décadas se ha observado serias diferencias comportamentales, estilos de vida sedentarios, acelerado consumo de alimentos procesados con altos contenido calórico, de azúcares y grasas saturadas, los cuales afectan desfavorablemente la salud de la población escolar. Al analizar el porcentaje de exceso de peso se identificó que en los últimos tres años la tendencia del indicador es ascendente, presentando el mayor valor en 2021, situación de alerta, dado que el exceso de peso es una condición que a corto plazo puede generar factores de riesgo para el desarrollo de enfermedades crónicas asociadas a la alimentación y la nutrición. Ahora bien, en

comparación con 2020 y 2021, tanto el sobrepeso como la obesidad presentan altibajos en el indicador, fluctuando entre rangos no mayores o menores a 3,0 puntos porcentuales.

Con lo anterior, se puede inferir que los cuatro indicadores de resultado del Componente MANÁ Plus: Seguridad alimentaria y nutricional para Antioquia, se han visto altamente afectados, ya que las acciones contra el hambre son amplias, pero insuficientes ante los efectos de factores relacionados como lo son: el cambio climático, las crisis económicas locales y mundiales, los conflictos armados, la inflación, las reformas políticas y económicas, entre otros; entendiendo

con esto que la inseguridad alimentaria es un indicador de desarrollo poblacional, el cual es susceptible a cambios abruptos que atentan contra la calidad de vida y condición socioeconómica de las familias antioqueñas, situación que complejiza el alcance de las metas establecidas para esta y las demás vigencias; sin embargo, durante los tres últimos años se ha visto disminución del porcentaje de riesgo de desnutrición aguda. No obstante, según Encuesta de Calidad de Vida de Antioquia 2021, las tendencias de la INSAN son crecientes, más el impacto no ha sido tan abrupto como se estimaba después de una pandemia, siendo esto un resultado positivo, ya que ambos indicadores manifiestan su afectación de manera inmediata ante una situación crítica de hambruna o escasez de alimentos.

Teniendo en cuenta lo hasta ahora presentado, la problemática de nuestro territorio no solo se enfoca en el déficit nutricional, también se aborda desde el exceso de peso. En comparación con 2020 el indicador presenta un aumento de 1,4%, siendo un pronóstico crítico, que debe ser priorizado en la atención, panorama que define las necesidades nutricionales del departamento desde los dos extremos de la malnutrición.

Uno de los programas que forman parte fundamental de la respuesta a tal problemática es *Ambientes alimentarios, saludables y sustentables*, desde el cual se implementan estrategias en los entornos educativos, laborales, comunitarios y de los hogares en el territorio antioqueño, promoviendo la salud, por medio de

la consolidación de ambientes alimentarios saludables, a través del proyecto *Desarrollo de ofertas institucionales que contribuyan a la transformación de ambientes alimentarios, saludables y sustentables de las generaciones presentes y futuras del departamento Antioquia*, desde el cual se ha venido trabajando en la construcción de ambientes alimentarios saludables, seguros, sustentables, culturalmente aceptados que permitan transformaciones en las prácticas alimentarias de las los antioqueños, mediante la promoción de hábitos que permitan establecer un estilo de vida saludable, con resultados beneficiosos frente a todas las formas de malnutrición.

Este programa ha logrado en 2022 la intervención en los diferentes macro ambientes en 40 municipios de Antioquia, en los cuales se han generado cambios en el estilo de vida, dándole cumplimiento a la transformación de las prácticas alimentarias saludables y seguras sin dejar a un lado la cultura y tradiciones de las comunidades. Ejemplo de esto es el microambiente escolar, que con la estrategia MANA en el Aula, ha intervenido 1.008 instituciones educativas con la participación de 22.733 personas, entre estudiantes, padres de familia y docentes, siendo el macroambiente con mayor cobertura y aceptación por parte de la comunidad educativa. Esto se ha logrado a través de los recursos propios asignados al proyecto y a la gestión institucional de recursos SGR (Sistema General de Regalías) y alianzas público-privadas.



Estrategia Encuentros educativos curso de vida.  
Suroeste, municipio Santa Bárbara.

Secretaría de Inclusión Social y Familia - Gerencia de Seguridad Alimentaria y Nutricional MANÁ.

### Procesando Sabores y Saberes

Gráfico 10. Percepción de satisfacción del programa de alimentación escolar tras el acompañamiento practico gastronómico - Procesando Sabores y Saberes, 2022

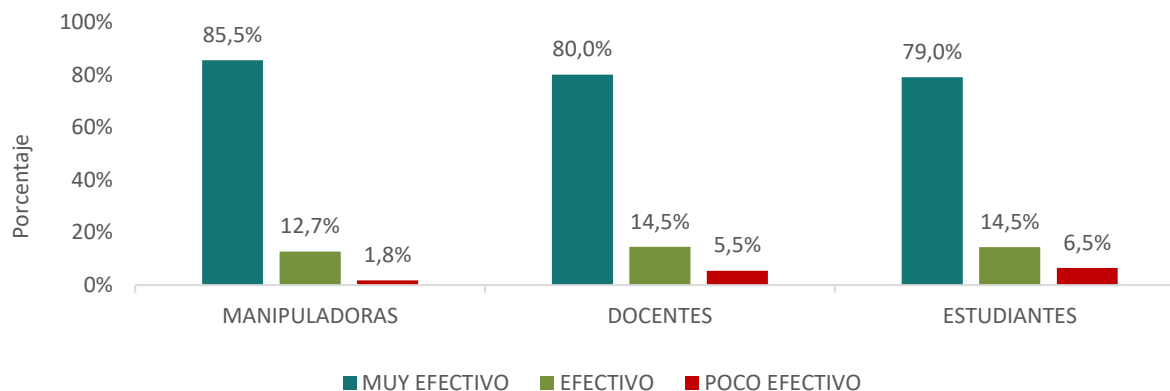

Fuente: Secretaría de Inclusión Social y Familia - Sistema de Información Gerencia de Seguridad Alimentaria y Nutricional MANÁ.

También en esta vigencia, desde la estrategia educativa Procesando saberes y sabores, del macroambiente escolar, se ha realizado acompañamiento práctico gastronómico, en la preparación del ciclo de menú, con los y las manipuladoras de alimentos de los restaurantes escolares de las instituciones educativas del departamento. Posterior a la intervención educativa se han realizado encuestas de percepción a los y las manipuladoras, docentes encargados y estudiantes, con el objetivo de

medir los cambios en el proceso de elaboración de los ciclos de menú; con estos resultados se evidenció, que el 80,0% de los actores institucionales encuestados, considera que después del acompañamiento práctico gastronómico fue muy efectiva la transformación del servicio, aumentando la aceptación y el aprovechamiento de los titulares de derecho pertenecientes al programa de alimentación escolar.



Estrategia Procesando Saberes y Sabores.

Oriente, municipio El santuario - IE presbítero Luis Rodolfo Gómez.

Secretaría de Inclusión Social y Familia - Gerencia de Seguridad Alimentaria y Nutricional MANÁ.

Seguimiento al curso de vida – Apoyo alimentario a personas mayores

Gráfico 11. Evaluación del estado nutricional de personas mayores participantes de la estrategia Curso de vida – Apoyo alimentario, 2021-2022

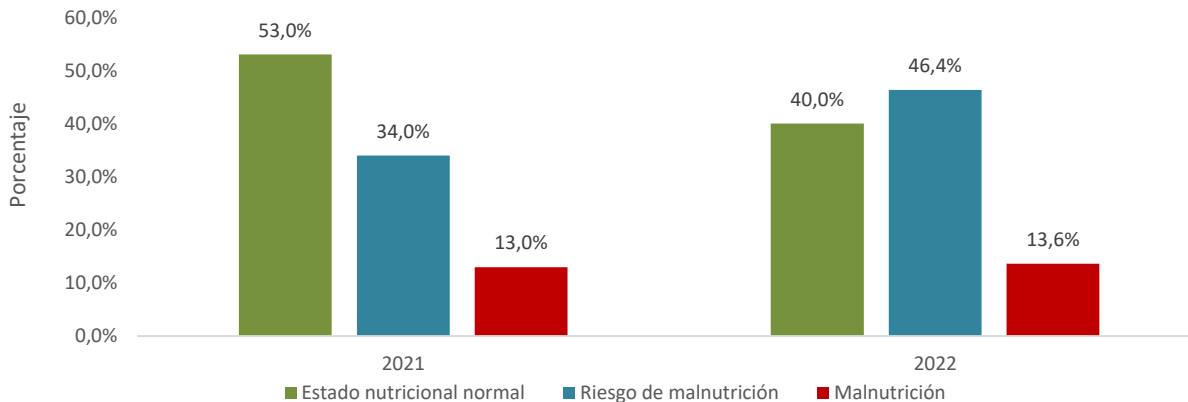

Fuente: Secretaría de Inclusión Social y Familia - Sistema de Información Gerencia de Seguridad Alimentaria y Nutricional MANÁ.

Por su parte, la evaluación del estado nutricional de las personas mayores pertenecientes a la estrategia *Curso de vida – Apoyo y complemento alimentario*, evidenció que en 2021, más de la mitad de las y los participantes presentaban un estado nutricional normal, caso contrario al que se presentó en 2022, en dónde se observa que el riesgo de malnutrición o malnutrición, superó

al 50,0% de las personas participantes; considerando que en la actualidad el deterioro nutricional en este grupo de edad es predominante, asunto que se convierte en prioridad, no solo dar continuidad y focalización de la atención, sino fortalecer los diferentes proyectos sociales enfocados en la atención integral de este grupo poblacional.



Estrategia Seguimiento curso de vida – apoyos y complementos alimentarios  
Valle de aburra, municipio Itagüí  
Secretaría de Inclusión Social y Familia - Gerencia de Seguridad Alimentaria y Nutricional MANÁ.

Seguimiento al curso de vida – Apoyo alimentario a niños y niñas menores de seis años

Gráfico 12. Evaluación del estado nutricional (peso/talla) de menores de seis años, participantes de la estrategia Curso de vida – Apoyo y complemento alimentario, 2021-2022

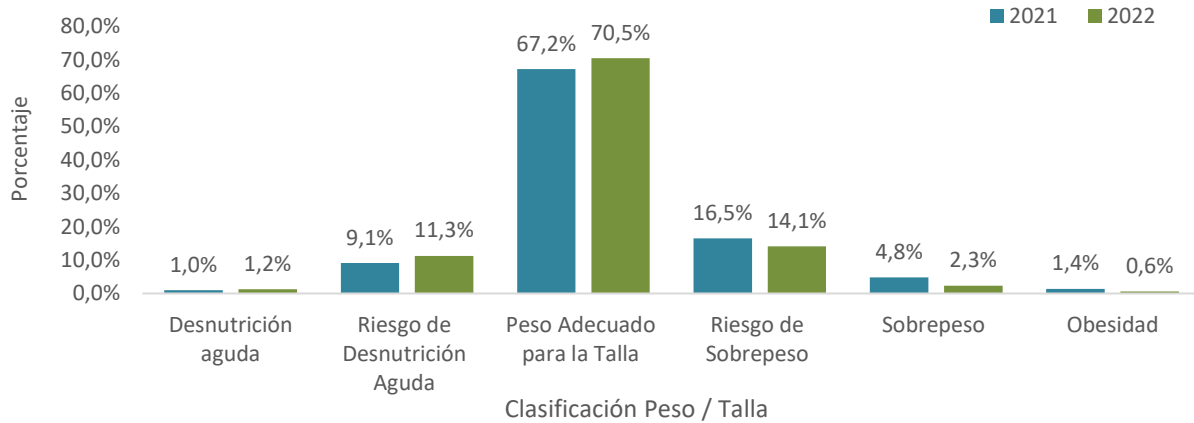

Fuente: Secretaría de Inclusión Social y Familia - Sistema de Información Gerencia de Seguridad Alimentaria y Nutricional MANÁ.

(peso/talla) de los menores de seis años pertenecientes a la estrategia *Curso de vida – Apoyo y complemento alimentario*, evidenció que, en 2021 y 2022, más del 67,0% de las y los participantes presentaron un peso adecuado para la talla y que aproximadamente la tercera parte de esta población presentó algún riesgo de malnutrición o malnutrición; de esta proporción menos del 13,0% se encontraba específicamente

con riesgo o desnutrición aguda. Si bien en la actualidad el deterioro nutricional de este grupo de edad no es predominante, no deja de ser prioridad en la atención, entendiendo que la tasa de desnutrición aguda por cada 100.000 niños menores de cinco años es de 201 (dato preliminar) y que la tasa de muertes por desnutrición en este grupo de edad es de 1,7.

Gráfico 13. Evaluación del estado nutricional (talla/edad) de menores de seis años, participantes de la estrategia Curso de vida – Apoyo y complemento alimentario, 2021-2022

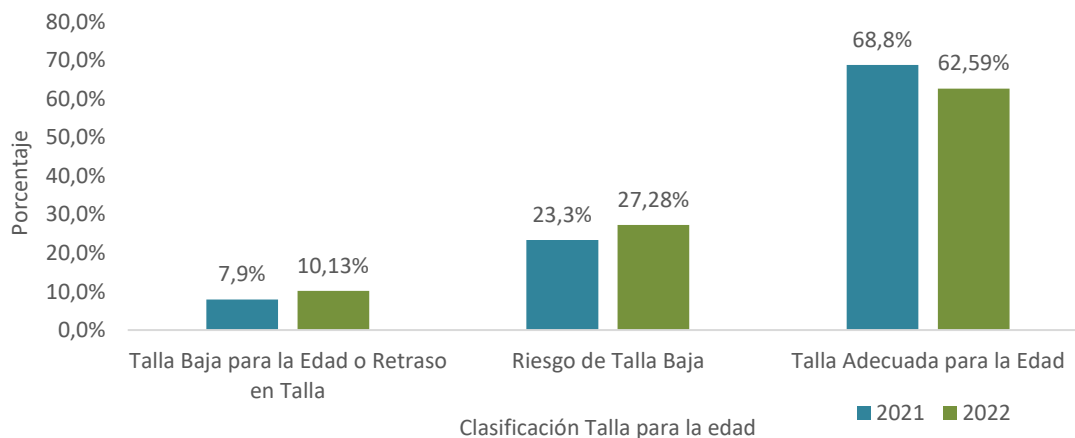

Fuente: Secretaría de Inclusión Social y Familia - Sistema de Información Gerencia de Seguridad Alimentaria y Nutricional MANÁ.



Por su parte, la evaluación del estado nutricional (talla/edad) a niños y niñas menores de seis años pertenecientes a la estrategia *Curso de vida – Apoyo y complemento alimentario*, evidenció que en 2021 y 2022, más del 68,0% de las y los participantes presentaron una talla adecuada para la edad, y que menos de la cuarta parte de esta población presentó algún riesgo o retraso en

talla. De esta proporción menos del 11,0% se encontraba en el estado más crítico; datos consecuentes con los resultados obtenidos de la población SISMANA 2022, en donde se observó un aumento porcentual en el indicador de normalidad y un descenso en el retraso en talla de 22,9% en comparación con 2020.

## Avance de la gestión de productos e inversión 2022

Indicadores de producto según gestión por subregiones - 2022											
Indicadores de producto	Unidad	Valle de Aburrá	Oriente	Urabá	Suroeste	Norte	Bajo Cauca	Occidente	Nordeste	Magdalena Medio	SD*
Municipios y/o Distrito en los que desarrollan estrategias para la transformación de ambientes saludables	#	4	9	1	8	9	0	4	4	1	NA

**Observación:** El logro total del indicador se encuentra registrado en el Plan Indicativo 2022 adjunto a este informe.

**SD\*:** Bienes o servicios de los cuales no se cuenta con el dato de su territorialización, o que son de naturaleza departamental, pero suman al total del indicador de producto.

Inversión del programa según subregiones - 2022 Secretaría de Inclusión Social y Familia - Gerencia de Seguridad Alimentaria y Nutricional MANÁ										
TIPO RECURSO	Subtotal Programa	Valle de Aburrá	Oriente	Urabá	Suroeste	Norte	Bajo Cauca	Occidente	Nordeste	Magdalena Medio
Recursos propios	\$ 500	\$ 50	\$ 113	\$ 13	\$ 100	\$ 113	\$ 0	\$ 50	\$ 50	\$ 13
Recursos de gestión (regalías, aportes municipales, nacionales, etc)	\$ 5.861	\$ 586	\$ 1.319	\$ 147	\$ 1.172	\$ 1.319	\$ 0	\$ 586	\$ 586	\$ 147
<b>TOTAL</b>	<b>\$ 6.361</b>	<b>\$ 636</b>	<b>\$ 1.431</b>	<b>\$ 159</b>	<b>\$ 1.272</b>	<b>\$ 1.431</b>	<b>\$ 0</b>	<b>\$ 636</b>	<b>\$ 636</b>	<b>\$ 159</b>

**Observación:** cifras en millones de pesos.

El total de la inversión del programa, puede no ser igual a la suma de los subtotales por subregión. Dado que existen recursos cuya inversión es de nivel departamental.

### 4.3. Componente 3: MANÁ PLUS: seguridad alimentaria y nutricional para Antioquia

#### 4.3.5. Programa 5: Protección social para la garantía del derecho humano a la alimentación saludable



### Avance en los indicadores de resultado 2022

Nombre Dependencia	Nombre del Indicador	Unidad de Medida	Meta Plan 2023	Meta 2022	Logro 2022	% Avance Meta Plan 2023
Secretaría de Inclusión Social y Familia	Prevalencia de Inseguridad Alimentaria y Nutricional en los hogares (moderada + severa)	Porcentaje	26,9%	26,9%	29,06%	92,57%
Secretaría de Inclusión Social y Familia	Prevalencia de riesgo de retraso en talla en menores de 2 años	Porcentaje	25,7%	25,7%	ND	0,0%
Secretaría de Inclusión Social y Familia	Prevalencia de riesgo de desnutrición aguda en menores de 5 años	Porcentaje	5,1%	5,1%	ND	0,0%
Secretaría de Inclusión Social y Familia	Prevalencia de exceso de peso en escolares de 5 a 13 años *	Porcentaje	24,9%	24,9%	ND	0,0%

ODS movilizado(s) por este programa:



Según la Encuesta de Calidad de Vida de Antioquia 2021 (ECV-A), con datos vigentes para 2022, el departamento registró una Prevalencia de inseguridad alimentaria severa + moderada de 29,06%. La medición de los restantes indicadores de prevalencias, en desnutrición y exceso de peso, se espera tener asignación presupuestal que permita su medición el último año del cuatrienio (2023).

Los programas del Componente MANÁ Plus han sido concebidos con el objetivo de avanzar en el mejoramiento de la seguridad alimentaria y nutricional, es por esto que los diferentes proyectos que se implementan desde la Gerencia de Seguridad Alimentaria y Nutricional, tienen una estructura integral frente al acompañamiento que se debe dar a las personas, para lograr salir de un estado alimentario y nutricional deficiente,

y hacer de esto un proceso auto sostenible y corresponsable.

Aunado a la gobernanza territorial en seguridad alimentaria y nutricional, la implementación de procesos permanentes de acompañamiento territorial, la creación de unidades productivas autosostenibles y las acciones que permiten adquirir herramientas y conocimiento que propicien la adopción de prácticas saludables, durante esta vigencia se ha trabajado desde el programa *Protección social para la garantía del derecho humano a la alimentación saludable*, en la garantía del derecho a la alimentación saludable para las y los habitantes del territorio antioqueño que enfrentan un acceso limitado a una alimentación suficiente y de calidad, a través de: *Atención en seguridad alimentaria y*

nutricional al curso de vida y el Programa de Alimentación Escolar (PAE).

Es así que en 2022 se logró cumplir con las metas al brindar 200.000 cupos en curso de vida y 303.814 cupos en el PAE, en los 125 municipios y/o distritos del departamento, llegando a todos los grupos poblacionales y a los territorios de difícil acceso, a través de estrategias como *Alimentación escolar, Alimentación para el hogar, Unidad de alertas tempranas para la primera infancia, Complementación alimentaria y Jornadas subregionales de compras públicas de alimentos* (para dinamizar la economías y promover las compras locales dando cumplimiento a la Ley 2046 de 2021).

Lo anterior ha contribuido al alcance de las metas establecidas en la tercera acción de la Agenda Cambio Climático y al abordaje del Pilar No.7 de los Programas de Desarrollo con Enfoque Territorial (PDET); como también a la respuesta al derecho fundamental de la alimentación, y contribución a los propósitos de reactivación y revitalización de Antioquia, planeados por el sello *Arriba Antioquia*. Esta gestión se ha logrado a través de los recursos propios asignados al proyecto y a la gestión institucional de acuerdos municipales, recursos SGR (Sistema General de Regalías), recursos del Ministerio de Educación Nacional, y de alianzas público-privadas.

**Tabla 4. Personas atendidas con enfoque diferencial, en el programa Protección social para la garantía del derecho humano a la alimentación saludable, Antioquia, 2022**

Programa de atención	Población Diferencial Atendida en los proyectos de la Gerencia MANA						
	Victimas	Discapacidad	Migrantes	Afrodescendientes	Indígenas	Campesinos	LGTBI
Programa Alimentación Escolar (PAE)	74.859	8.350	12.198	13.380	9.262	177.935	0
Curso de vida - apoyos y complementos alimentarios	12.130	6774	2.139	3.448	1.018	16.634	1.582
Curso de vida - alertas tempranas	203	2	0	1.603	2.031	0	0
<b>Total por condición vulnerable</b>	<b>87.192</b>	<b>15.126</b>	<b>14.337</b>	<b>18.431</b>	<b>12.311</b>	<b>194.569</b>	<b>1.582</b>

Fuente: Sistema de Información Secretaría de Inclusión Social y Familia - Gerencia de Seguridad Alimentaria y Nutricional MANA

**Tabla 5. Atención por grupo de edad por proyectos del programa Protección social para la garantía del derecho humano a la alimentación saludable, Antioquia, 2022**

Programa de atención	Niños y niñas 1era infancia 0-5 años	Niños, niñas, adolescentes 6-17 años	Personas jóvenes 18-28 años	Personas Adultas 29-59 años	Personas mayores (60 y más años)
<b>Programa Alimentación Escolar (PAE)</b>					
Escolares Atendidos	32.687	267.400	3.470	257	0
<b>Curso de vida</b>					
Curso de vida - apoyos y complementos alimentarios	12.187	1.549	5.361	5.198	24.353
Curso de vida - alertas tempranas	12.585	357	602	267	0
<b>Total por condición vulnerable</b>	<b>57.459</b>	<b>269.306</b>	<b>9.433</b>	<b>5.722</b>	<b>24.353</b>

Fuente: Sistema de Información Secretaría de Inclusión Social y Familia - Gerencia de Seguridad Alimentaria y Nutricional MANA.

**Apoyos y complementos alimentarios al curso de vida**

Dentro del proceso de seguimiento al proyecto *Curso de vida – Apoyos y complementos alimentarios 2022*, se aplica la Escala de Seguridad Alimentaria y Nutricional -antes y después de la intervención-. Medición que tiene

como objetivo, el identificar la percepción de cambio que tienen las familias frente a su seguridad alimentaria una vez se accede a la oferta institucional.

**Gráfico 14. Comparativo Ex ante y Ex post, proyecto Curso de vida, apoyos y complementos alimentarios, 2020**

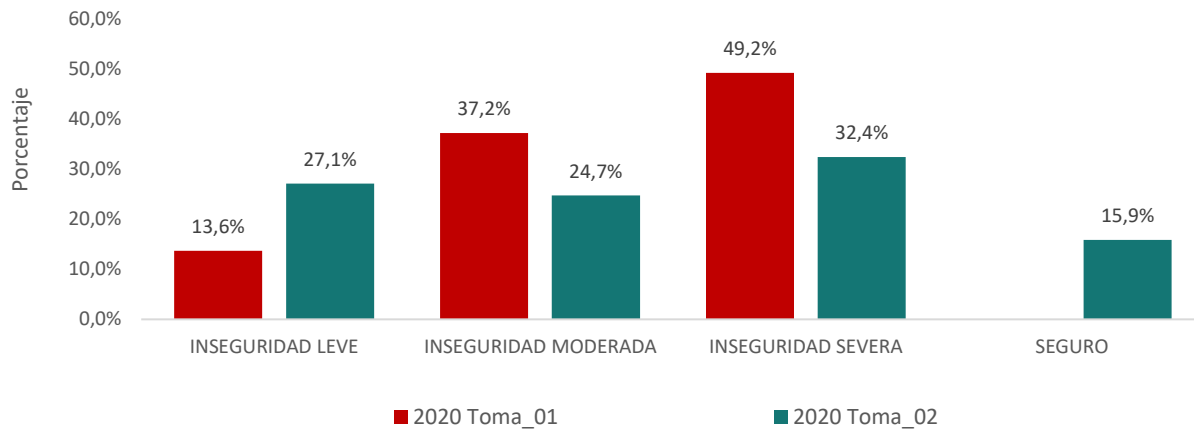

Fuente: Secretaría de Inclusión Social y Familia - Sistema de Información Gerencia de Seguridad Alimentaria y Nutricional MANÁ.

**Gráfico 15. Comparativo Ex ante y Ex post, proyecto Curso de vida – apoyos y complementos alimentarios, Antioquia, 2021**

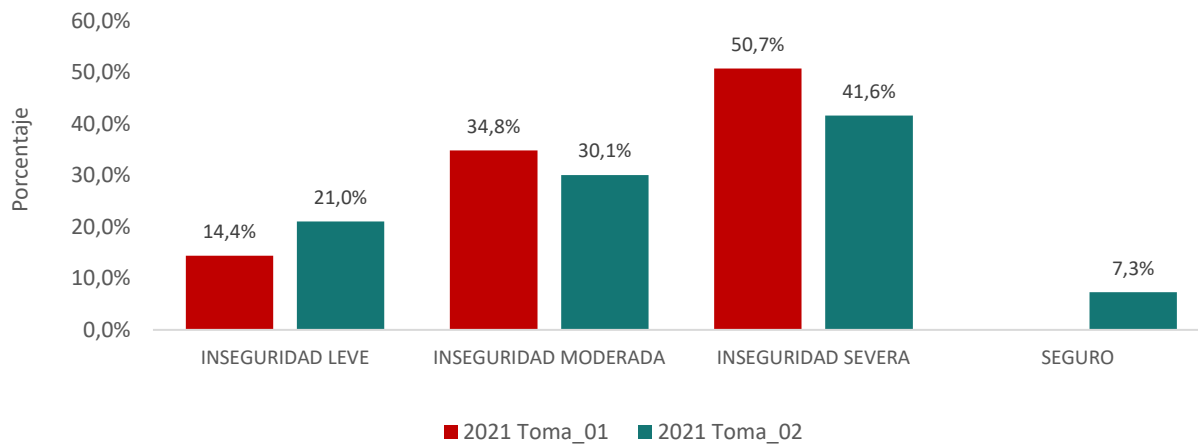

Fuente: Secretaría de Inclusión Social y Familia - Sistema de Información Gerencia de Seguridad Alimentaria y Nutricional MANÁ.

**Gráfico 16. Comparativo Ex ante y Ex post, proyecto Curso de vida – apoyos y complementos alimentarios, Antioquia, 2022**

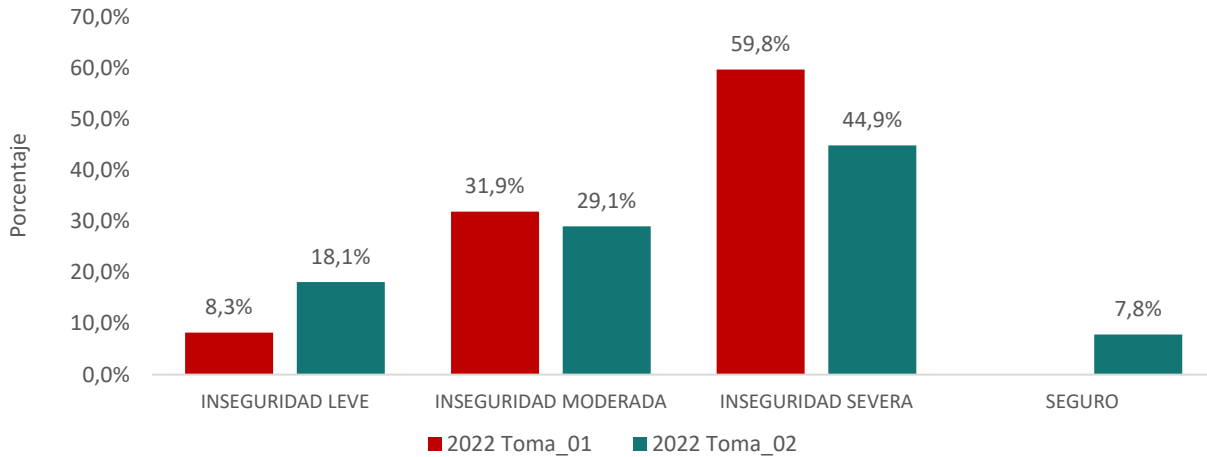

Fuente: Secretaría de Inclusión Social y Familia - Sistema de Información Gerencia de Seguridad Alimentaria y Nutricional MANÁ.

En los gráficos, respecto al seguimiento de las vigencias 2020, 2021 y 2022, se observa que la atención temporal de asistencia alimentaria y nutricional de la población participante, si logra impactar en la percepción que se tiene frente al mejoramiento de la inseguridad alimentaria. Con estos resultados se identifica que el comportamiento anual de los indicadores tiene la misma tendencia: después de la intervención se

redujo la inseguridad severa + moderada en un 29,3% en 2020, 14,4% en 2021, y 17,7% en 2022; como era de esperarse, la inseguridad alimentaria leve aumentó en un 13,5%, 6,6% y 9,9% respectivamente en estos años. Además, más del 7,0% logró percibirse segura alimentariamente con la intervención (para el año 2020 este porcentaje logró sobrepasar el 15,0%).



Entrega de apoyo y complementos alimentarios al curso de vida.  
Norte, municipio San José de la Montaña.

Secretaría de Inclusión Social y Familia - Gerencia de Seguridad Alimentaria y Nutricional MANÁ.

### Unidad de alertas tempranas

Esta estrategia tiene como objetivo reconocer el estado nutricional de la población antioqueña de niños y niñas menores de cinco años y mujeres gestantes, identificando riesgos nutricionales o vulnerabilidad alimentaria para favorecer el acceso a la oferta institucional principalmente de los grupos más vulnerables, articulados con los entes municipales y departamental; donde se priorizan los territorios que han presentado muertes por desnutrición y que registran la mayor tasa de desnutrición aguda (según la fuente de verificación SIVIGILA).

Para esta vigencia, de los 8.413 menores de seis años y 696 mujeres gestantes evaluadas, se realizó la detección de la población en riesgo o malnutrición, procediendo de manera inmediata a: la activación de rutas de atención según el diagnóstico encontrado, el tránsito a los programas y proyectos de complementación alimentaria, el seguimiento que garantice la recuperación nutricional de los menores, el acompañamiento a las familias para la verificación de atención en salud, y la notificación a las direcciones locales, secretarías de salud municipal y departamental, para la respectiva vigilancia y control de los casos.

**Tabla 6. Número de detecciones tempranas de malnutrición, intervenidas en menores de cinco años, 2022**

PESO - TALLA	Número	Porcentaje
Desnutrición Aguda (moderada+severa)	54	0,7%
Riesgo de Desnutrición Aguda	679	8,2%
Riesgo de sobrepeso	1.339	16,3%
Sobrepeso	290	3,5%
Obesidad	63	0,8%

**Tabla 7. Número de detecciones tempranas de malnutrición, intervenidas en mujeres gestantes, 2022**

CLASIFICACIÓN IMCG	Número	Porcentaje
Bajo peso para la edad gestacional	114	15,9%
Sobrepeso para la Edad Gestacional	180	25,2%
Obesidad para la Edad Gestacional	101	14,1%



Valoración antropométrica - Alertas tempranas.

Urabá – municipio San Juan de Urabá.

Secretaría de Inclusión Social y Familia - Gerencia de Seguridad Alimentaria y Nutricional MANÁ.

### Programa de Alimentación Escolar

En 2022 se logró cumplir con la meta planteada para esta vigencia dentro del Plan de Desarrollo UNIDOS por la vida 2020-2023, ofreciendo 303.814 cupos de alimentación escolar, contribuyendo con esto a la disminución de la tasa de deserción escolar del departamento (al ser éste, uno de los factores).

En relación al fortalecimiento territorial, la participación ciudadana y el control social como eje de transparencia en el PAE, actualmente se cuenta con 117 Comités Territoriales de Planeación y Seguimiento (CTPS) en cada municipio y/o distrito; la conformación de 3.917 Comités de Alimentación Escolar (CAE) -con el registro de 9.598 actores sociales a la fecha-; y 11 veedurías ciudadanas en articulación con las personerías municipales, en clave de la vigilancia oportuna del programa en cada entidad territorial.



Programa Alimentación Escolar (PAE).  
Nordeste, municipio Remedios.  
Secretaría de Inclusión Social y Familia - Gerencia de Seguridad Alimentaria y Nutricional MANÁ.

### Avance de la gestión de productos e inversión 2022

Indicadores de producto según gestión por subregiones - 2022											
Indicadores de producto	Unidad	Valle de Aburrá	Oriente	Urabá	Suroeste	Norte	Bajo Cauca	Occidente	Nordeste	Magdalena Medio	SD*
Cupos atendidos en el programa de complementación alimentaria (PAE)	#	16.890	52.989	59.171	34.121	32.501	38.457	28.331	27.876	13.478	NA
Comités conformados y activos de las instituciones educativas donde opera el programa de alimentación escolar de los 117 municipios del departamento	#	128	771	476	600	522	321	575	395	129	NA
Cupos atendidos en el curso de vida	#	30.981	26.485	39.068	23.286	22.723	20.481	17.164	11.908	7.904	NA
Municipios y/o Distrito atendidos en inseguridad alimentaria para emergencia	#	10	23	11	23	17	6	19	10	6	NA



**Observación:** El logro total del indicador se encuentra registrado en el Plan Indicativo 2022 adjunto a este informe.  
**SD\*:** Bienes o servicios de los cuales no se cuenta con el dato de su territorialización, o que son de naturaleza departamental, pero suman al total del indicador de producto.

Inversión del programa según subregiones - 2022 Secretaría de Inclusión Social y Familia - Gerencia de Seguridad Alimentaria y Nutricional MANÁ										
TIPO RECURSO	Subtotal Programa	Valle de Aburrá	Oriente	Urabá	Suroeste	Norte	Bajo Cauca	Occidente	Nordeste	Magdalena Medio
Recursos propios Programa Alimentación escolar (PAE) complemento	\$ 77.278	\$ 4.296	\$ 13.478	\$ 15.051	\$ 8.679	\$ 8.267	\$ 9.782	\$ 7.206	\$ 7.091	\$ 3.428
Recursos propios Programa Alimentación escolar (PAE) Comites alimentación escolar (CAES)	\$ 101	\$ 3	\$ 20	\$ 12	\$ 16	\$ 13	\$ 8	\$ 15	\$ 10	\$ 3
Recursos propios Curso de vida	\$ 27.188	\$ 4.211	\$ 3.600	\$ 5.311	\$ 3.165	\$ 3.089	\$ 2.784	\$ 2.333	\$ 1.619	\$ 1.074
Recursos de gestión (regalías, aportes municipales, nacionales, etc) Curso de vida	\$ 27.338	\$ 4.235	\$ 3.620	\$ 5.340	\$ 3.183	\$ 3.106	\$ 2.800	\$ 2.346	\$ 1.628	\$ 1.080
<b>TOTAL</b>	\$ 131.905	\$ 12.746	\$ 20.719	\$ 25.714	\$ 15.043	\$ 14.475	\$ 15.374	\$ 11.901	\$ 10.347	\$ 5.586

**Observación:** cifras en millones de pesos.

El total de la inversión del programa, puede no ser igual a la suma de los subtotales por subregión. Dado que existen recursos cuya inversión es de nivel departamental.

### 4.3. Componente 3: MANÁ PLUS: seguridad alimentaria y nutricional para Antioquia

#### 4.3.6. Programa 6: Ciencia, tecnología e innovación para el Sistema Alimentario y Nutricional



**ARRIBA ANTIOQUIA**  
Alianza para la reactivación y revitalización de Antioquia



**EMERGENCIA CLIMÁTICA**



**ANTIOQUIA RESILIENTE**

## Avance en los indicadores de resultado 2022

Nombre Dependencia	Nombre del Indicador	Unidad de Medida	Meta Plan 2023	Meta 2022	Logro 2022	% Avance Meta Plan 2023
Secretaría de Inclusión Social y Familia	Prevalencia de Inseguridad Alimentaria y Nutricional en los hogares (moderada + severa)	Porcentaje	26,9%	26,9%	29,06%	92,57%

ODS movilizado(s) por este programa:



Según la Encuesta de Calidad de Vida de Antioquia 2021 (ECV-A), con datos vigentes para 2022, el departamento registró una Prevalencia de inseguridad alimentaria severa + moderada de 29,06%.

Uno de los logros de este programa, el cual se refleja en las estadísticas que se reportan en el extenso de este componente, es la constitución del Observatorio y del Sistema de Información de Seguridad Alimentaria y Nutricional (ODSAN y SISAN respectivamente), que, a través de este programa, permite hacer seguimiento y control a los proyectos y estrategias de la Gerencia de

Seguridad Alimentaria y Nutricional y su implementación territorial en los 125 municipios y/o distritos de Antioquia. A través de esta información se promueve la creación de iniciativas que movilicen el sistema alimentario y nutricional del departamento, con el objetivo de producir y analizar data de interés en seguridad alimentaria y nutricional, motivando la toma de decisiones asertivas y el uso efectivo de estos resultados, adaptados a las necesidades propias del territorio. Contribuyendo además en el cumplimiento de las metas establecidas en la 3era acción de la Agenda de Cambio Climático.



Asesoría en Ordenanza 038 de 2018 - Sistema de información en seguridad alimentaria y nutricional. Urabá, Distrito Turbo.

Secretaría de Inclusión Social y Familia - Gerencia de Seguridad Alimentaria y Nutricional - MANÁ

El ODSAN apunta al reconocimiento y sistematización de acciones inclusivas para la atención de población con enfoque diferencial, viéndose reflejada esta gestión en los resultados de intervención territorial en 2022, los cuales se

describen con más detalle en los capítulos anuales de Seguridad Alimentaria y Nutricional de la población SISMANA, (Ordenanza 038 del 2018).

Gráfico 17. Total de registros por grupo poblacional, SISMANA, 2022

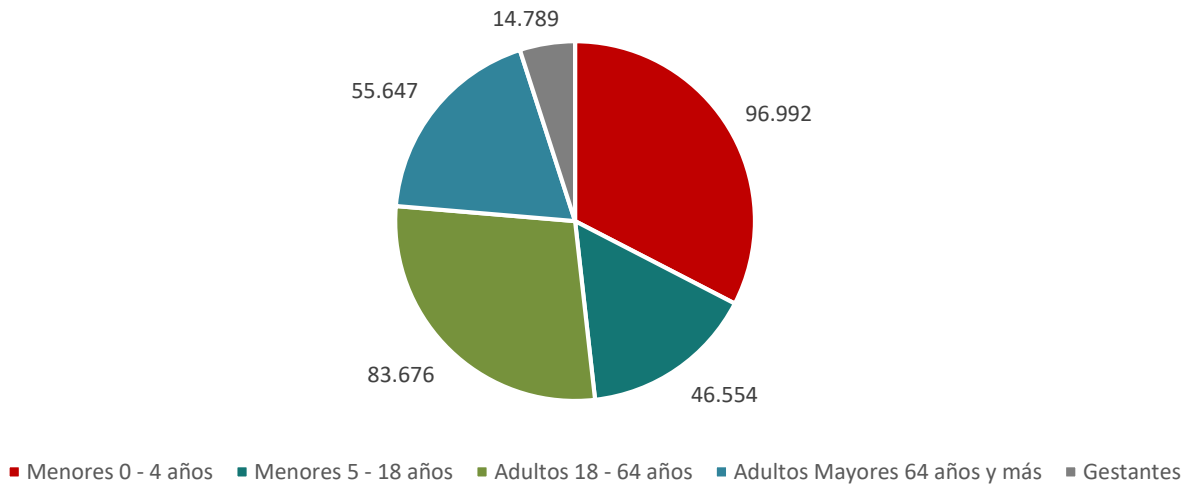

Fuente: Sistema de Información Secretaría de Inclusión Social y Familia - Gerencia de Seguridad Alimentaria y Nutricional MANA.

Gráfico 18. Población atendida en proyectos de la Gerencia de Seguridad Alimentaria y Nutricional MANA, según subregiones de Antioquia, 2022

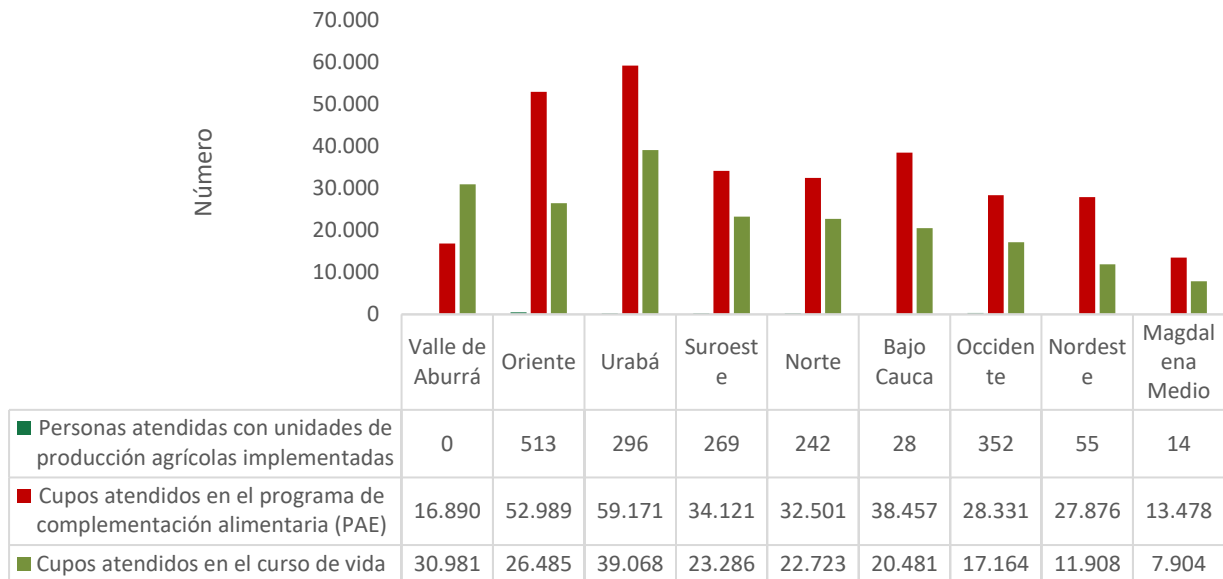

Fuente: Sistema de Información Secretaría de Inclusión Social y Familia. Gerencia de Seguridad Alimentaria y Nutricional MANA

Lo anterior, se logra a través de las articulaciones municipales y entidades público-privadas que se unen a esta apuesta, sumado a los recursos propios asignados al proyecto y aquellos recursos SGR (Sistema General de Regalías).

## Avance de la gestión de productos e inversión 2022

Indicadores de producto según gestión por subregiones - 2022											
Indicadores de producto	Unidad	Valle de Aburrá	Oriente	Urabá	Suroeste	Norte	Bajo Cauca	Occidente	Nordeste	Magdalena Medio	SD*
Municipios y/o Distrito implementados y activos en el observatorio de Seguridad Alimentaria y Nutricional (ODSAN)	#	1	4	7	4	0	0	6	3	3	NA

**Observación:** El logro total del indicador se encuentra registrado en el Plan Indicativo 2022 adjunto a este informe.

**SD\*:** Bienes o servicios de los cuales no se cuenta con el dato de su territorialización, o que son de naturaleza departamental, pero suman al total del indicador de producto.

Inversión del programa según subregiones - 2022 Secretaría de Inclusión Social y Familia - Gerencia de Seguridad Alimentaria y Nutricional MANÁ										
TIPO RECURSO	Subtotal Programa	Valle de Aburrá	Oriente	Urabá	Suroeste	Norte	Bajo Cauca	Occidente	Nordeste	Magdalena Medio
Recursos propios	\$ 542	\$ 19	\$ 77	\$ 136	\$ 77	\$ 0	\$ 0	\$ 116	\$ 58	\$ 58
Recursos de gestión (regalías, aportes municipales, nacionales, etc)	NA	NA	NA	NA	NA	NA	NA	NA	NA	NA
<b>TOTAL</b>	\$ 542	\$ 19	\$ 77	\$ 136	\$ 77	\$ 0	\$ 0	\$ 116	\$ 58	\$ 58

**Observación:** cifras en millones de pesos.

El total de la inversión del programa, puede no ser igual a la suma de los subtotaes por subregión. Dado que existen recursos cuya inversión es de nivel departamental.

**4.4. Componente 4:** Es el momento de la movilidad saludable, segura y sostenible en Antioquia

**4.4.1. Programa 1:** Fortalecimiento Institucional para el liderazgo de la movilidad

## Avance en los indicadores de resultado 2022

Nombre Dependencia	Nombre del Indicador	Unidad de Medida	Meta plan 2023	Meta 2022	Logro 2022	% Avance Meta plan 2023
Gerencia de Seguridad Vial	Mortalidad en accidentes de transporte	Tasa por 100 mil habitantes	12	12,3	14,72	70.89*

\* Es de anotar que para medir el % de avance de la gestión con respecto a la meta del plan, en los indicadores anualizados, cada año representa un 25% de cumplimiento del total.

ODS movilizado(s) por este programa:



Gestión y liderazgo de comités y Consejos de Seguridad Vial	#	SD	SD	SD	SD	SD	SD	SD	SD	SD	SD	3
Municipios y/o Distrito asesorados y asistidos en la actualización y formulación de planes locales de seguridad vial	#	5	9	9	15	8	2	13	7	6		
Municipios y/o Distritos asesorados y asistidos técnicamente para el fortalecimiento e implementación de los Comités Locales de Seguridad Vial	%	0,0%	8,8%	4,4%	16,5%	12,1%	2,2%	17,6%	5,5%	2,2%	5,4%	

**Observación:** El logro total del indicador se encuentra registrado en el Plan Indicativo 2022 adjunto a este informe.

**SD\*:** Bienes o servicios de los cuales no se cuenta con el dato de su territorialización, o que son de naturaleza departamental, pero suman al total del indicador de producto.

Inversión del programa según subregiones - 2022 Seguridad Vial										
TIPO RECURSO	Subtotal Programa	Valle de Aburrá	Oriente	Urabá	Suroeste	Norte	Bajo Cauca	Occidente	Nordeste	Magdalena Medio
Recursos propios	476,7	32,2	58,0	58,8	96,6	51,5	12,9	83,7	45,1	ND
Recursos de gestión Regalías, aportes municipales, nacionales, etc	NA	NA	NA	NA	NA	NA	NA	NA	NA	NA
<b>TOTAL</b>	<b>476,7</b>	<b>32,2</b>	<b>58,0</b>	<b>58,8</b>	<b>96,6</b>	<b>51,5</b>	<b>12,9</b>	<b>83,7</b>	<b>45,1</b>	<b>ND</b>

**Observación:** cifras en millones de pesos.

El total de la inversión del programa, puede no ser igual a la suma de los subtotaes por subregión. Dado que existen recursos cuya inversión es de nivel departamental.

**4.4. Componente 4:** Es el momento de la movilidad saludable, segura y sostenible en Antioquia

**4.4.2. Programa 2:** Gestión del comportamiento humano seguro en las vías

## Avance en los indicadores de resultado 2022

Nombre Dependencia	Nombre del Indicador	Unidad de Medida	Meta plan 2023	Meta 2022	Logro 2022	% Avance Meta plan 2023
Gerencia de Seguridad Vial	Lesiones personales no fatales en incidentes de tránsito	Tasa por 100 mil habitantes	73	73,6	40	75%

ODS movilizado(s) por este programa:



Hasta el año 2021, la normatividad vigente y aplicable a los Organismos de Tránsito Departamentales, como en el caso de la Gerencia de Seguridad Vial, sólo les permitía contar con un cuerpo de agentes de tránsito vinculado a la planta de la entidad, o bien mediante convenios con la Dirección de Tránsito y Transporte de la Policía Nacional (DITRA). A partir de la estructuración de los Convenios Tripartitos, pioneros a nivel nacional y liderados por la Gerencia de Seguridad Vial, y de la promulgación de la Ley 2197 del 22 de enero de 2022, el departamento de Antioquia cuenta con un cuerpo de agentes de tránsito que presta sus

servicios en 61 de los 90 municipios que tiene bajo su jurisdicción en materia de regulación y control a la movilidad terrestre.

Así mismo, mediante el proyecto Caminos Seguros, se han intervenido 60 Instituciones Educativas del departamento de Antioquia, mediante obras de urbanismo táctico que incluyen señalización horizontal y espacios lúdicos que brindan escenarios seguros para el desplazamiento de los niños, niñas, adolescentes y sus acompañantes, en sus recorridos desde las Instituciones Educativas hasta el parque principal.

## Avance de la gestión de productos e inversión 2022

Indicadores de producto según gestión por subregiones - 2022											
Indicadores de producto	Unidad	Valle de Aburrá	Oriente	Urabá	Suroeste	Norte	Bajo Cauca	Occidente	Nordeste	Magdalena Medio	SD*
Percepción media y alta del riesgo vial, en la encuesta de Calidad de Vida 2022	%	SD	SD	SD	SD	SD	SD	SD	SD	SD	0%
Instituciones educativas con planes escolares de movilidad desarrollados	#	0	6	3	19	6	2	8	6	31	0
Instituciones educativas priorizadas con intervención en señalización y caminos seguros	#	0	13	0	22	12	0	8	4	3	0
Campaña dirigida a usuarios vulnerables y expuestos: peatones, ciclistas y moteros realizadas	#	SD	SD	SD	SD	SD	SD	SD	SD	SD	1
Cátedra de Seguridad Vial diseñada e implementada	#	SD	SD	SD	SD	SD	SD	SD	SD	SD	1
Municipios y/o Distrito con convenio de	%	0,00%	7,70%	1,18%	20,00%	12,20%	2,20%	14,60%	6,60%	2,20%	

regulación y control											
Municipios y/o Distrito dotados con elementos para regulación y control	#	0	2	0	4	1	1	1	1	0	0
Actores viales capacitados en protocolos y buenas prácticas de prevención del riesgo biológico	#	0	0	0	0	0	0	0	0	0	315

**Observación:** El logro total del indicador se encuentra registrado en el Plan Indicativo 2022 adjunto a este informe.

**SD\*:** Bienes o servicios de los cuales no se cuenta con el dato de su territorialización, o que son de naturaleza departamental, pero suman al total del indicador de producto.

Inversión del programa según subregiones - 2022 Seguridad Vial										
TIPO RECURSO	Subtotal Programa	Valle de Aburrá	Oriente	Urabá	Suroeste	Norte	Bajo Cauca	Occidente	Nordeste	Magdalena Medio
Recursos propios	\$ 1.825,5	\$ 0,0	\$ 142,0	\$ 20,3	\$ 365,1	\$ 223,1	\$ 40,5	\$ 263,6	\$ 121,8	\$ 40,5
Recursos de gestión Regalías, aportes municipales, nacionales, etc	NA	NA	NA	NA	NA	NA	NA	NA	NA	NA
<b>TOTAL</b>	\$ 1.825,5	\$ 0,0	\$ 142,0	\$ 20,3	\$ 365,1	\$ 223,1	\$ 40,5	\$ 263,6	\$ 121,8	\$ 40,5

**Observación:** cifras en millones de pesos.

El total de la inversión del programa, puede no ser igual a la suma de los subtotaes por subregión. Dado que existen recursos cuya inversión es de nivel departamental.

**4.4. Componente 4:** Es el momento de la movilidad saludable, segura y sostenible en Antioquia

**4.4.3. Programa 3:** Atención a víctimas viales de Antioquia

## Avance en los indicadores de resultado 2022

Nombre Dependencia	Nombre del Indicador	Unidad de Medida	Meta plan 2023	Meta 2022	Logro 2022	% Avance Meta 2023
Gerencia de Seguridad Vial	Porcentaje de personas tienen discapacidad por un incidente vial (vehículos y motocicletas)	%	19,0%	19,1%	19,0%	100%
Gerencia de Seguridad Vial	Implementación de ruta de atención a víctimas viales	%	80,0%	20%	20,0%	37,5%

ODS movilizado(s) por este programa:





La ruta de atención a incidentes viales es una herramienta vital en la prevención de muertes y lesiones que impliquen una mayor gravedad, frente a la ocurrencia de incidentes en las vías. Es de anotar, que se calcula que alrededor del 10% de los lesionados graves en siniestros viales quedan en condición de discapacidad y un 87% pertenecen al grupo de población económicamente activo.

En Antioquia, se tiene proyectado que una vez se actualice el Plan Departamental de Seguridad Vial, con los nuevos lineamientos del Plan Nacional de Seguridad Vial y del Plan Nacional de Desarrollo 2022-2026, se establezca una guía para la implementación de la Ruta de Atención a Víctimas de Incidentes Viales, en articulación con la Secretaría Departamental de Salud.

## Avance de la gestión de productos e inversión 2022

Indicadores de producto según gestión por subregiones - 2022											
Indicadores de producto	Unidad	Valle de Aburrá	Oriente	Urabá	Suroeste	Norte	Bajo Cauca	Occidente	Nordeste	Magdalena Medio	SD*
Línea de Seguridad Vial implementada en el Sistema de Información de Gobierno de Antioquia (SIGOB)	#	NA	NA	NA	NA	NA	NA	NA	NA	NA	NA
Ruta de atención integral a víctimas de Incidentes Viales, diseñada y socializada	#	0	0	0	0	0	0	0	0	0	0%

**Observación:** El logro total del indicador se encuentra registrado en el Plan Indicativo 2022 adjunto a este informe.

**SD\*:** Bienes o servicios de los cuales no se cuenta con el dato de su territorialización, o que son de naturaleza departamental, pero suman al total del indicador de producto.

Inversión del programa según subregiones - 2022 Seguridad Vial										
TIPO RECURSO	Subtotal Programa	Valle de Aburrá	Oriente	Urabá	Suroeste	Norte	Bajo Cauca	Occidente	Nordeste	Magdalena Medio
Recursos propios	\$ 45	NA	NA	NA	NA	NA	NA	NA	NA	NA
Recursos de gestión Regalías, aportes municipales, nacionales, etc	NA	NA	NA	NA	NA	NA	NA	NA	NA	NA
<b>TOTAL</b>	\$ 45	NA	NA	NA	NA	NA	NA	NA	NA	NA

**Observación:** cifras en millones de pesos.

El total de la inversión del programa, puede no ser igual a la suma de los subtotaes por subregión. Dado que existen recursos cuya inversión es de nivel departamental.



# LÍNEA 5 Nuestra **Gobernanza**

Buen gobierno y sociedad participante



GOBERNACIÓN DE ANTIOQUIA



UNIDOS



## Línea 5: **Nuestra Gobernanza**

### 5.1. Componente 1: Agenda Antioquia 2040

#### 5.1.1. Programa 1: Agenda Antioquia 2040



**ARRIBA ANTIOQUIA**  
Alianza para la reactivación  
y revitalización de Antioquia

### Avance en los indicadores de resultado 2022

Nombre Dependencia	Nombre del Indicador de Resultado	Unidad de Medida	Meta Plan	Meta 2022	Logro 2022	% Avance Meta 2023
Departamento Administrativo de Planeación	Plan estratégico para Antioquia 2040 formulado	Porcentaje	100,0%	40,0%	15,0%	90,0%

ODS movilizados por este programa:



De manera colectiva con más de 300 miembros del Consejo Rector, consolidamos la Visión de la Agenda Antioquia 2040. *Antioquia corazón verde de América, equitativa, educada, competitiva, sostenible, multicultural y en paz.*

En 2022 se realiza el lanzamiento de la Visión de la Agenda Antioquia 2040 conformada a la fecha por 5 pilares, 30 movilizadores y 100 rutas estratégicas, que consolidan las más de 1000 iniciativas de los antioqueños y antioqueñas, durante el ejercicio de diálogo social más amplio en la historia del Departamento. Con la adopción de esta visión, se espera que la sociedad Antioqueña se apropie de este plan estratégico, y posteriormente con la entrega de Agenda programática, pueda implementarse a 2040. Por otro lado, se continua la consolidación de sistema editorial de la Agenda Antioquia 2040, identificando los documentos complementarios al plan estratégico, como el documento de la participación ciudadana, la línea base, los indicadores y el atlas cartográfico del modelo de desarrollo territorial de Antioquia y los macroprocesos. Se resalta la construcción de batería de 229 indicadores de la línea de base y la revisión de 148 Antecedentes de Planificación de Antioquia, como insumo para la formulación.

La Agenda Antioquia 2040 fue el proyecto ganador en la categoría Ciudad LATAM del Smart City Congress LATAM, que se desarrolló en la ciudad de Mérida, México, resaltando el avance en la formulación del Plan Estratégico para los próximos veinte años y reconociendo el trabajo del equipo para la consolidación de esta agenda regional.

## Avance de la gestión de productos e inversión 2022

Indicadores de producto según gestión por subregiones - 2022 a dic 31											
Indicadores de producto	Unidad	Valle de Aburrá	Oriente	Urabá	Suroeste	Norte	Bajo Cauca	Occidente	Nordeste	Magdalena Medio	SD*
Asesoría y asistencia técnica para la construcción del Plan Estratégico Antioquia 2040	#	ND	ND	ND	ND	ND	ND	ND	ND	ND	2

**Observación:** El logro total del indicador se encuentra registrado en el Plan Indicativo 2022 adjunto a este informe.

**SD\*:** Bienes o servicios de los cuales no se cuenta con el dato de su territorialización, o que son de naturaleza departamental, pero suman al total del indicador de producto.

Inversión del programa según subregiones - 2022 a dic 31											
TIPO RECURSO	Subtotal Programa	Valle de Aburrá	Oriente	Urabá	Suroeste	Norte	Bajo Cauca	Occidente	Nordeste	Magdalena Medio	
Recursos propios	ND	ND	ND	ND	ND	ND	ND	ND	ND	ND	ND
Recursos de gestión (regalías, aportes municipales, nacionales, etc.)	ND	ND	ND	ND	ND	ND	ND	ND	ND	ND	ND
<b>TOTAL</b>	ND	ND	ND	ND	ND	ND	ND	ND	ND	ND	ND

**Observación:** cifras en millones de pesos.

El total de la inversión del programa, puede no ser igual a la suma de los subtotales por subregión. Dado que existen recursos cuya inversión es de nivel departamental.

### 5.1. Componente 1: Agenda Antioquia 2040

#### 5.1.2. Programa 2: Participación ciudadana para la Agenda Antioquia 2040



**ARRIBA ANTIOQUIA**  
Alianza para la reactivación  
y revitalización de Antioquia

## Avance en los indicadores de resultado 2022

Nombre Dependencia	Nombre del Indicador de Resultado	Unidad de Medida	Meta Plan	Meta 2022	Logro 2022	% Avance Meta 2023
Departamento Administrativo de Planeación	Plan estratégico para Antioquia 2040 formulado	Porcentaje	100,0%	40,0%	15,0%	90,0%

ODS movilizados por este programa:



UCLG Congress - Daejeon

En 2021 se completaron las estrategias de diálogo ciudadano, se puso en funcionamiento la plataforma, y se consolidaron los resultados en el Plan Estratégico. Durante esta vigencia se desarrollaron alianzas internacionales estratégicas que dan cumplimiento a la estrategia de diáspora, en más de 10 espacios de socialización de la Agenda Antioquia 2040 en ciudades como Barcelona, Mérida, Monterrey, Venecia, Nueva York, entre otras. Así como formalización de alianzas con organizaciones como Smart City y CGLU.

## Avance de la gestión de productos e inversión 2022

Indicadores de producto según gestión por subregiones - 2022 a dic 31											
Indicadores de producto	Unidad	Valle de Aburrá	Oriente	Urabá	Suroeste	Norte	Bajo Cauca	Occidente	Nordeste	Magdalena Medio	SD*
Campañas para la movilización de la Agenda Antioquia 2040 realizadas	#	NA	NA	NA	NA	NA	NA	NA	NA	NA	4
Plataforma participativa implementada	%	NA	NA	NA	NA	NA	NA	NA	NA	NA	NA
Diálogos ciudadanos para la concertación y seguimiento de la Agenda 2040 realizados	#	NA	NA	NA	NA	NA	NA	NA	NA	NA	NA

**Observación:** El logro total del indicador se encuentra registrado en el Plan Indicativo 2022 adjunto a este informe.

**SD\*:** Bienes o servicios de los cuales no se cuenta con el dato de su territorialización, o que son de naturaleza departamental, pero suman al total del indicador de producto.

Inversión del programa según subregiones - 2022 a dic 31										
TIPO RECURSO	Subtotal Programa	Valle de Aburrá	Oriente	Urabá	Suroeste	Norte	Bajo Cauca	Occidente	Nordeste	Magdalena Medio
Recursos propios	ND	ND	ND	ND	ND	ND	ND	ND	ND	ND
Recursos de gestión (regalías, aportes municipales, nacionales, etc.)	ND	ND	ND	ND	ND	ND	ND	ND	ND	ND
<b>TOTAL</b>	ND	ND	ND	ND	ND	ND	ND	ND	ND	ND

**Observación:** cifras en millones de pesos.

El total de la inversión del programa, puede no ser igual a la suma de los subtotales por subregión. Dado que existen recursos cuya inversión es de nivel departamental.

## 5.2. Componente 2: Ciudadanía activa y acción colectiva

### 5.2.1. Programa 1: Construcción y fortalecimiento de la ciudadanía

#### Avance en los indicadores de resultado 2022

Nombre Dependencia	Nombre del Indicador de Resultado	Unidad de Medida	Meta Plan 2023	Meta 2022	Logro 2022	% Avance Meta Plan 2023
Secretaría de Participación y Cultura Ciudadana	Nivel de incidencia de las organizaciones sociales y comunales en los procesos de desarrollo	Porcentaje	55,2%	53,4%	53,3%	70,8%

ODS movilizado(s) por este programa:



El indicador de nivel de incidencia de las organizaciones sociales y comunales en los procesos de desarrollo, se buscó generar capacidades que permitan la construcción de una ciudadanía activa y corresponsable en la gestión de los asuntos públicos. Con este fin, se trabajó en el fortalecimiento y consolidación del Sistema Departamental de Participación Ciudadana, para ampliar el involucramiento ciudadano en la implementación de programas, proyectos y políticas públicas.

En este sentido, se desarrollaron 198 encuentros de articulación y formación entre organizaciones sociales, espacios e instancias de participación, de la siguiente manera: procesos de fortalecimiento a los Consejos Municipales de Participación Ciudadana (Rionegro, Apartadó, Carepa, Chigorodó, Murindó, Necoclí, San Pedro de Urabá, Turbo, Vigía del Fuerte, Hispania, Jericó, Betulia, Montebello, Titiribí, Briceño, Carolina del Príncipe, Ituango, Valdivia, Cáceres, Caucasia, El Bagre, Tarazá, Nechí, Sabanalarga, Dabeiba, San Jerónimo, Anorí, Amalfi, Remedios, Segovia, Vegachí, Caracolí, Maceo, Puerto Berrío, Puerto Nare y Yondó; las actividades del Consejo Departamental de Participación estuvieron muy concentrados en la formulación de la Política Pública de Participación Ciudadana; además con la Red Institucional de Municipios con Consejos de Participación, se realizó la articulación y el intercambio de experiencias para perfeccionar la acción en el territorio, posibilitando el diseño de una ruta de intervención con una misión y visión común de fortalecimiento de los procesos de participación haciendo énfasis en la formulación de las políticas públicas de participación y la creación de los sistemas de participación.



Inversión del programa según subregiones - 2022 a dic 31										
TIPO RECURSO	Subtotal Programa	Valle de Aburrá	Oriente	Urabá	Suroeste	Norte	Bajo Cauca	Occidente	Nordeste	Magdalena Medio
(regalías, aportes municipales, nacionales, etc)										
<b>TOTAL</b>	1030	\$118	\$114	\$114	\$114	\$114	\$ 114	\$114	\$114	\$114

**Observación:** cifras en millones de pesos.

El total de la inversión del programa, puede no ser igual a la suma de los subtotaes por subregión. Dado que existen recursos cuya inversión es de nivel departamental.



Socialización Política Pública de Participación Ciudadana  
Urabá, Municipio de Apartadó  
Secretaría de Participación y Cultura Ciudadana

## 5.2. Componente 2: Ciudadanía activa y acción colectiva

### 5.2.2. Programa 2: Cultura del buen relacionamiento como acción colectiva

#### Avance en los indicadores de resultado 2022

Nombre Dependencia	Nombre del Indicador de Resultado	Unidad de Medida	Meta Plan 2023	Meta 2022	Logro 2022	% Avance Meta Plan 2023
Secretaría de Participación y Cultura Ciudadana	Estrategia pedagógica en cultura del buen relacionamiento, no violencia y acción colectiva implementada	Porcentaje	100,0%	75,0%	100%	100%
Secretaría de Participación y Cultura Ciudadana	Nivel de incidencia de las organizaciones sociales y comunales en los procesos de desarrollo	Porcentaje	55,2%	53,4%	53,3%	70,8%



ODS movilizado(s) por este programa:



El desarrollo del Programa Cultura del Buen Relacionamento como Acción Colectiva ha contado el proyecto Antioquia LAB como plataforma central para su implementación; este 2022 se materializó en los encuentros subregionales de juventud, uno en cada una de las nueve subregiones de Antioquia, en articulación con la estrategia Escuelas de Agentes Locales de Juventud del programa Jóvenes por la Vida, que hace parte de la Gerencia de Infancia, Adolescencia y Juventud de Antioquia. En los encuentros participaron más de 700 jóvenes y mujeres líderes y lideresas en sus municipios, quienes compartieron experiencias de formación, socialización y reconocimiento durante tres días de campamento juvenil; y, realizaron UNIDOS nueve acciones colectivas para diferentes comunidades de los territorios anfitriones; aceptando así la misión de replicar en sus comunidades el sentido de estas experiencias colectivas. También, como parte de la agenda de los encuentros, realizamos formaciones en Noviolencia como pedagogía de vida a más de 500 personas en las nueve subregiones de Antioquia, centrando su legado en multiplicar testimonios en los que el arte y la cultura fueron el camino hacia ese relacionamiento positivo consigo mismo, con el otro y con el entorno; buscando aportar a la consolidación de una cultura colectiva y no violenta. En el 2022 el proyecto Antioquia LAB, se vinculó a escenarios de participación juvenil como el IV Foro de Jóvenes de las Américas del Young Americas Business Trust (YABT) en el marco de la IX Cumbre de las Américas y la 21 Conferencia Anual del Observatorio Internacional de la Democracia Participativa (OIDP).

Es importante anotar que los indicadores del Programa Cultura del Buen Relacionamento como Acción Colectiva se han cumplido por encima de las metas planeadas, gracias a la articulación y los esfuerzos que se han aunado para convocar el público objetivo que son los jóvenes y mujeres, ha sido durante estos años un programa exitoso, alcanzando varias acciones con una agenda programada y una cifra muy alta por encuentro de participantes inscritos, lo que hace que este indicador este por encima de lo planificado.



Encuentro Subregional de Juventud  
Oriente, Municipio Abejorral  
Secretaría de Participación y Cultura Ciudadana

## Avance de la gestión de productos e inversión 2022

Indicadores de producto según gestión por subregiones - 2022 a dic 31											
Indicadores de producto	Unidad	Valle de Aburrá	Oriente	Urabá	Suroeste	Norte	Bajo Cauca	Occidente	Nordeste	Magdalena Medio	SD*
Acciones de socialización y formación para la consolidación de una cultura colectiva y promoción de la noviolencia	#	1	2	1	1	1	1	1	1	1	0
Personas formadas en pedagogía de la noviolencia	#	57	148	56	116	93	92	92	92	83	0
Mujeres y jóvenes que participan y promueven los procesos de noviolencia	#	50	76	56	116	71	72	72	72	72	0
Laboratorio Antioquia LAB implementado	%	11.11%	11.11%	11.11%	11.12%	11.11%	11.11%	11.11%	11.11%	11.11%	0

**Observación:** El logro total del indicador se encuentra registrado en el Plan Indicativo 2022 adjunto a este informe.

**SD\*:** Bienes o servicios de los cuales no se cuenta con el dato de su territorialización, o que son de naturaleza departamental, pero suman al total del indicador de producto.

Inversión del programa según subregiones - 2022 a dic 31										
TIPO RECURSO	Subtotal Programa	Valle de Aburrá	Oriente	Urabá	Suroeste	Norte	Bajo Cauca	Occidente	Nordeste	Magdalena Medio
Recursos propios	568	61	61	61	57	71	61	61	61	74
Recursos de gestión (regalías, aportes municipales, nacionales, etc)	\$0	NA	NA	NA	NA	NA	NA	NA	NA	NA
<b>TOTAL</b>	<b>568</b>	<b>61</b>	<b>61</b>	<b>61</b>	<b>57</b>	<b>71</b>	<b>61</b>	<b>61</b>	<b>61</b>	<b>74</b>

**Observación:** cifras en millones de pesos.

El total de la inversión del programa, puede no ser igual a la suma de los subtotales por subregión. Dado que existen recursos cuya inversión es de nivel departamental.

## 5.2. Componente 2: Ciudadanía activa y acción colectiva

### 5.2.3. Programa 3: Fortalecimiento de la Organización Comunal

## Avance en los indicadores de resultado 2022

Nombre Dependencia	Nombre del Indicador de Resultado	Unidad de Medida	Meta Plan 2023	Meta 2022	Logro 2022	% Avance Meta Plan 2023
Secretaría de Participación y	Nivel de incidencia de las organizaciones sociales y comunales en los procesos de desarrollo	Porcentaje	55,2%	53,4%	53,4%	70.8%





Inversión del programa según subregiones - 2022 a dic 31										
TIPO RECURSO	Subtotal Programa	Valle de Aburrá	Oriente	Urabá	Suroeste	Norte	Bajo Cauca	Occidente	Nordeste	Magdalena Medio
TOTAL	\$1.589	NA	NA	NA	NA	NA	NA	NA	NA	NA

**Observación:** cifras en millones de pesos.

El total de la inversión del programa, puede no ser igual a la suma de los subtotales por subregión. Dado que existen recursos cuya inversión es de nivel departamental.



Celebración del día comunal  
Occidente, Municipio Cañasgordas  
Secretaría de Participación y Cultura Ciudadana

## 5.2. Componente 2: Ciudadanía activa y acción colectiva

### 5.2.4. Programa 4: Implementación de la Política Pública Integral de Libertad Religiosa y de Culto

## Avance en los indicadores de resultado 2022

Nombre Dependencia	Nombre del Indicador	Unidad de Medida	Meta Plan 2023	Meta 2022	Logro 2022	% Avance Meta Plan 2023
Secretaría de Participación y Cultura Ciudadana	Estrategia pedagógica en cultura del buen relacionamiento, no violencia y acción colectiva implementada	Porcentaje	100,0%	75,0%	100%	100%

ODS movilizado(s) por este programa:





### Indicadores de producto según gestión por subregiones – Secretaría de Asuntos Institucionales Paz y no violencia- 2022

Indicadores de producto	Unidad	Valle de Aburrá	Oriente	Urabá	Suroeste	Norte	Bajo Cauca	Occidente	Nordeste	Magdalena Medio	SD*
Diagnóstico de entidades religiosas y de sus organizaciones realizado	%	NA	NA	NA	NA	NA	NA	NA	NA	NA	50,0%

**Observación:** El logro total del indicador se encuentra registrado en el Plan Indicativo 2022 adjunto a este informe.

**SD\*:** Bienes o servicios de los cuales no se cuenta con el dato de su territorialización, o que son de naturaleza departamental, pero suman al total del indicador de producto.

### Inversión del programa según subregiones –Secretaría de Asuntos Institucionales, Paz y no violencia 2022

TIPO RECURSO	Subtotal Programa	Valle de Aburrá	Oriente	Urabá	Suroeste	Norte	Bajo Cauca	Occidente	Nordeste	Magdalena Medio
Recursos propios	\$175	\$14	\$32	\$15	\$32	\$24	\$8	\$27	\$14	\$9
Recursos de gestión (regalías, aportes municipales, nacionales, etc)	\$0	NA	NA	NA	NA	NA	NA	NA	NA	NA
<b>TOTAL</b>	<b>\$175</b>	<b>\$14</b>	<b>\$32</b>	<b>\$15</b>	<b>\$32</b>	<b>\$24</b>	<b>\$8</b>	<b>\$27</b>	<b>\$14</b>	<b>\$9</b>

**Observación:** cifras en millones de pesos.

El total de la inversión del programa, puede no ser igual a la suma de los subtotaes por subregión. Dado que existen recursos cuya inversión es de nivel departamental.

## 5.3. Componente 3: Buen gobierno de cara a la ciudadanía

### 5.3.1. Programa 1: Antioquia se toma la palabra

## Avance en los indicadores de resultado 2022

Nombre Dependencia	Nombre del Indicador de Resultado	Unidad de Medida	Meta Plan 2023	Meta 2022	Logro 2022	% Avance Meta Plan 2023
Secretaría de Participación y Cultura Ciudadana	Percepción de confianza ciudadana en las instituciones del Gobierno Departamental	Porcentaje	80,0%	60,0%	67,6%	84,6%

ODS movilizado(s) por este programa:



Antioquia se Toma la Palabra es una estrategia de comunicación pública cuyo objetivo es motivar a la participación ciudadana, a partir de la generación de opinión pública sobre temas que afectan la vida cotidiana, gracias a la participación de expertos que entregan puntos de vista desde su conocimiento, para alimentar la discusión como herramienta de diálogo y encuentro ciudadano.

Durante 2022 se emitieron 34 programas, cuyos contenidos estuvieron orientados a promover la gestión de la Secretaría de Participación y Cultura Ciudadana: liderazgo, integración generacional, solidaridad, identidad y multiculturalidad, resolución de conflictos, democracia y participación, entre otros; con este programa hemos logrado fomentar la participación ciudadana, en cuanto la cualificación de opinión pública en temas relacionados con los pilares del gobierno UNIDOS 2020 – 2023.



Grabación Programa de Televisión  
 Vallé de Aburrá, Municipio de Medellín  
 Secretaría de Participación y Cultura Ciudadana

## Avance de la gestión de productos e inversión 202

Indicadores de producto según gestión por subregiones - 2022 a dic 31											
Indicadores de producto	Unidad	Valle de Aburrá	Oriente	Urabá	Suroeste	Norte	Bajo Cauca	Occidente	Nordeste	Magdalena Medio	SD*
Diálogos temáticos de cualificación de la opinión pública realizados	#	NA	NA	NA	NA	NA	NA	NA	NA	NA	88

**Observación:** El logro total del indicador se encuentra registrado en el Plan Indicativo 2022 adjunto a este informe.

**SD\*:** Bienes o servicios de los cuales no se cuenta con el dato de su territorialización, o que son de naturaleza departamental, pero suman al total del indicador de producto.

Inversión del programa según subregiones – 2022 a dic 31										
TIPO RECURSO	Subtotal Programa	Valle de Aburrá	Oriente	Urabá	Suroeste	Norte	Bajo Cauca	Occidente	Nordeste	Magdalena Medio
Recursos propios	\$387	NA	NA	NA	NA	NA	NA	NA	NA	NA
Recursos de gestión (regalías, aportes municipales, nacionales, etc)	\$0	NA	NA	NA	NA	NA	NA	NA	NA	NA
<b>TOTAL</b>	<b>\$387</b>	<b>NA</b>	<b>NA</b>	<b>NA</b>	<b>NA</b>	<b>NA</b>	<b>NA</b>	<b>NA</b>	<b>NA</b>	<b>NA</b>

**Observación:** cifras en millones de pesos.

El total de la inversión del programa, puede no ser igual a la suma de los subtotaes por subregión. Dado que existen recursos cuya inversión es de nivel departamental.



### 5.3. Componente 3: Buen gobierno de cara a la ciudadanía

#### 5.3.2. Programa 2: Confianza para la legitimidad del Estado

### Avance en los indicadores de resultado 2022

Nombre Dependencia	Nombre del Indicador de Resultado	Unidad de Medida	Meta Plan 2023	Meta 2022	Logro 2022	% Avance Meta Plan 2023
Secretaría de Participación y Cultura Ciudadana	Estrategia para la promoción, protección y garantía de las modalidades del derecho a participar, implementada	Porcentaje	100%	75,0%	75,0%	75,0%

ODS movilizado(s) por este programa:



Fortalecimiento a los Procesos de Control Social y Rendición de Cuentas  
Urabá, Municipio de Murindó  
Secretaría de Participación y Cultura Ciudadana

El propósito es mejorar los niveles de confianza y cercanía entre la ciudadanía y los gobiernos, reconociendo la importancia de la participación y las capacidades ciudadanas, para contribuir al control social y las veedurías como elementos fundamentales de acompañamiento, garantía y transparencia a la gestión pública.

Durante la vigencia 2022, en articulación con la Gerencia de Auditoría Interna y la Contraloría Departamental de Antioquia, se realizó la intervención en los municipios de Maceo, Támesis, Urrao, Necoclí, Arboletes, San Juan de Urabá, Vigía del Fuerte, Murindó, Abriaquí y Nechí, con procesos de capacitación para fortalecer la estrategia de rendición de cuentas de la ciudadanía y servidores públicos, con el fin de mejorar la calificación de estos municipios en la evaluación del Formulario Único de Reporte de Avances de la Gestión (FURAG).

## Avance de la gestión de productos e inversión 2022

Indicadores de producto según gestión por subregiones - 2022 a dic 31											
Indicadores de producto	Unidad	Valle de Aburrá	Oriente	Urabá	Suroeste	Norte	Bajo Cauca	Occidente	Nordeste	Magdalena Medio	SD*
Municipios asesorados en rendición de cuentas	#	2	4	7	6	4	3	3	4	4	87

**Observación:** El logro total del indicador se encuentra registrado en el Plan Indicativo 2022 adjunto a este informe.

**SD\*:** Bienes o servicios de los cuales no se cuenta con el dato de su territorialización, o que son de naturaleza departamental, pero suman al total del indicador de producto.

Inversión del programa según subregiones - 2022 a dic 31										
TIPO RECURSO	Subtotal Programa	Valle de Aburrá	Oriente	Urabá	Suroeste	Norte	Bajo Cauca	Occidente	Nordeste	Magdalena Medio
Recursos propios	\$113	8	17	21	19	10	9	9	10	10
Recursos de gestión (regalías, aportes municipales, nacionales, etc)	\$0	NA	NA	NA	NA	NA	NA	NA	NA	NA
<b>TOTAL</b>	<b>\$113</b>	<b>8</b>	<b>17</b>	<b>21</b>	<b>19</b>	<b>10</b>	<b>9</b>	<b>9</b>	<b>10</b>	<b>10</b>

**Observación:** cifras en millones de pesos.

El total de la inversión del programa, puede no ser igual a la suma de los subtotales por subregión. Dado que existen recursos cuya inversión es de nivel departamental.

### 5.3. Componente 3: Buen gobierno de cara a la ciudadanía

#### 5.3.3. Programa 3: Convites ciudadanos participativos y vivir los territorios de Antioquia

## Avance en los indicadores de resultado 2022

Nombre Dependencia	Nombre del Indicador de Resultado	Unidad de Medida	Meta Plan 2023	Meta 2022	Logro 2022	% Avance Meta Plan 2023
Secretaría de Participación y Cultura Ciudadana	Estrategia para la promoción, protección y garantía de las modalidades del derecho a participar, implementada	Porcentaje	100%	75,0%	75,0%	75,0%

ODS movilizado(s) por este programa:



Se avanza en el cumplimiento de este indicador de resultado con la concertación amplia con los Municipios del Departamento para la implementación de Convites Ciudadanos Participativos y la puesta en marcha y reconocimiento de las organizaciones sociales y comunales partícipes de la convocatoria Estímulos Unidos por la Participación 2022. 59 municipios en los que se fortalecieron a sus organizaciones comunales por medio de la dotación de kits de herramientas y comunitarios para el desarrollo de convites destinados al mejoramiento de las condiciones de vida de la ciudadanía, con el mejoramiento de los caminos y las vías de comunicación, principalmente. Con una inversión de \$2.520.684.596 de los cuales el Departamento a través de la Secretaría de Participación y Cultura Ciudadana aporta \$1.868.369.529 y entre los Municipios y los esquemas asociativos \$652.315.067, se permitió avanzar unidos en el propósito de reconocer y

acompañar el trabajo de nuestros comunales. Las Jornadas Rurales de Vida y Equidad se han desarrollado en asocio con la Secretaría de Seguridad y Justicia, llevando la oferta institucional a los lugares más apartados de nuestra geografía antioqueña. En total seis (6) Municipios se vieron impactados con las Jornadas, con masiva participación de la comunidad. En cuanto a las Jornadas de Vida y Equidad realizadas este indicador está en cero porque cuando se planeó se realizó antes de la pandemia y buscaba acercar al gobierno departamental a la ciudadanía. Se planteaba como unas jornadas que articularan las Jornadas de Acuerdo Municipales, con la realización de acciones en los territorios donde se llevarían a cabo las concertaciones. Posterior a la pandemia, las Jornadas de Acuerdo cambiaron su metodología y no se logró avanzar en una estrategia de Jornadas de Vida y Equidad. Por lo tanto, este indicador siempre se ha presentado en cero, se planea buscar una estrategia para el año 2023 de la mano nuevamente con Gerencia de Municipios.

Es importante mencionar que la estrategia de convites ciudadanos participativos para el año 2022 inició bajo la estrategia de concertación de los convites en la Jornadas de Acuerdo Municipales, que en un inicio se pretendían realizar en por lo menos en los 117 municipios, pero se modificó esta metodología, lo que demoró la ejecución de los convites. Para el mes de diciembre se pretenden ejecutar 60 convites a través de las tres (3) Provincias, una Asociación de Municipios y nueve (9) municipios.



Entrega kits de herramientas - Juntas de Acción Comunal.  
Oriente, municipio El Carmen de Viboral  
Secretaría de Participación y Cultura Ciudadana.

## Avance de la gestión de productos e inversión 2022

Indicadores de producto según gestión por subregiones - 2022 a dic 31											
Indicadores de producto	Unidad	Valle de Aburrá	Oriente	Urabá	Suroeste	Norte	Bajo Cauca	Occidente	Nordeste	Magdalena Medio	SD*
Jornadas de Vida y Equidad realizadas	#	NA	NA	NA	NA	NA	NA	NA	NA	NA	NA
Convites ciudadanos	#	1	41	5	35	23	3	25	17	7	0

Indicadores de producto según gestión por subregiones - 2022 a dic 31											
Indicadores de producto	Unidad	Valle de Aburrá	Oriente	Urabá	Suroeste	Norte	Bajo Cauca	Occidente	Nordeste	Magdalena Medio	SD*
participativos ejecutados											
Jornadas Rurales de Vida y Equidad realizadas	#	NA	NA	NA	NA	NA	NA	NA	NA	NA	23

**SD\*:** Bienes o servicios de los cuales no se cuenta con el dato de su territorialización, o que son de naturaleza departamental, pero suman al total del indicador de producto.

Inversión del programa según subregiones - 2022 a dic 31											
TIPO RECURSO	Subtotal Programa	Valle de Aburrá	Oriente	Urabá	Suroeste	Norte	Bajo Cauca	Occidente	Nordeste	Magdalena Medio	
Recursos propios	\$2.184	\$0	\$714	\$0	\$472	\$86	\$0	\$359	\$394	\$159	
Recursos de gestión (regalías, aportes municipales, nacionales, etc)	\$652	\$0	\$260	\$0	\$100	\$24	\$0	\$105	\$119	\$28	
<b>TOTAL</b>	<b>\$2.836</b>	<b>\$0</b>	<b>\$974</b>	<b>\$0</b>	<b>\$572</b>	<b>\$110</b>	<b>\$0</b>	<b>\$464</b>	<b>\$513</b>	<b>\$187</b>	

**Observación:** cifras en millones de pesos.

El total de la inversión del programa, puede no ser igual a la suma de los subtotaes por subregión. Dado que existen recursos cuya inversión es de nivel departamental.

### 5.3. Componente 3: Buen gobierno de cara a la ciudadanía

#### 5.3.4. Programa 4: Iniciativas y estímulos UNIDOS por la participación



### Avance en los indicadores de resultado 2022

Nombre Dependencia	Nombre del Indicador de Resultado	Unidad de Medida	Meta Plan 2023	Meta 2022	Logro 2022	% Avance Meta Plan 2023
Secretaría de Participación y Cultura Ciudadana	Estrategia para la promoción, protección y garantía de las modalidades del derecho a participar, implementada	Porcentaje	100%	75,0%	75,0%	75,0%

ODS movilizado(s) por este programa:



A través del Programa Iniciativas y Estímulos UNIDOS por la Participación se logró impactar 83 organizaciones entre sociales y comunales. De las cuales 53 propuestas de la Secretaría de Participación y Cultura Ciudadana, por un valor de \$1.036.000.000 y las demás hacen parte de las otras tres secretarías que participan de la convocatoria. Para esto realizó un trabajo de articulación interno que avanzó en la consolidación de un trabajo en equipo de las Secretarías de Participación y Cultura Ciudadana, Ambiente y Sostenibilidad, Tecnologías de la Información y las Comunicaciones e Inclusión Social y Familia, que permitió aunar esfuerzos económicos, técnicos y humanos para el fortalecimiento de la gestión de las organizaciones sociales y comunales del departamento.

Dentro del trabajo conjunto, se recibieron 755 propuestas de las nueve (9) subregiones del departamento, en las que cada una de las organizaciones debía fortalecer el trabajo interno para la identificación de las necesidades, la formulación de propuestas y la gestión de recursos de cofinanciación con los gobiernos locales, actores privados y recursos propios.

De igual manera, las organizaciones lograron gestionar recursos propios y de otras entidades como las alcaldías y entes privados por un valor de \$307.743.809, para ampliar los alcances de los proyectos.



Evento de Premiación Ganadores de Estímulos e Iniciativas por la Participación Valle de Aburrá, municipio Medellín  
Secretaría de Participación y Cultura Ciudadana

## Avance de la gestión de productos e inversión 2022

Indicadores de producto según gestión por subregiones - 2022 a dic 31											
Indicadores de producto	Unidad	Valle de Aburrá	Oriente	Urabá	Suroeste	Norte	Bajo Cauca	Occidente	Nordeste	Magdalena Medio	SD*
Organizaciones comunales y sociales participando en convocatorias públicas departamentales e iniciativas de unidad comunitaria	#	55	202	75	61	91	49	94	68	19	41
Organizaciones comunales y sociales con proyectos cofinanciados	#	3	25	3	4	4	2	4	8	0	0
Organizaciones cofinanciadas rindiendo cuentas	#	3	25	3	4	4	2	4	8	0	0

**Observación:** El indicador organizaciones comunales y sociales con proyectos cofinanciados, tuvo realmente 53 iniciativas ganadoras en el año 2022.

**SD\*:** Bienes o servicios de los cuales no se cuenta con el dato de su territorialización, o que son de naturaleza departamental, pero suman al total del indicador de producto.

Inversión del programa según subregiones - 2022 a dic 31										
TIPO RECURSO	Subtotal Programa	Valle de Aburrá	Oriente	Urabá	Suroeste	Norte	Bajo Cauca	Occidente	Nordeste	Magdalena Medio
Recursos propios	\$1.519	\$117	\$505	\$114	\$139	\$139	\$97	\$137	\$212	\$59
Recursos de gestión (regalías, aportes municipales, nacionales, etc)	\$307	\$1	\$133	\$24	\$2	\$16	\$21	\$14	\$96	0
<b>TOTAL</b>	<b>\$1.826</b>	<b>\$118</b>	<b>\$638</b>	<b>\$138</b>	<b>\$141</b>	<b>\$155</b>	<b>\$118</b>	<b>\$151</b>	<b>\$308</b>	<b>\$59</b>

**Observación:** cifras en millones de pesos.

El total de la inversión del programa, puede no ser igual a la suma de los subtotales por subregión. Dado que existen recursos cuya inversión es de nivel departamental.

### 5.3. Componente 3: Buen gobierno de cara a la ciudadanía

#### 5.3.5. Programa 5: Jornadas de Acuerdos municipales



**ARRIBA ANTIOQUIA**  
Alianza para la reactivación y revitalización de Antioquia

## Avance en los indicadores de resultado 2022

Nombre Dependencia	Nombre del Indicador de Resultado	Unidad de Medida	Meta plan 2023	Meta 2022	Logro 2022	% Avance Meta plan 2023
Secretaría de Participación y Cultura Ciudadana	Estrategia para la promoción, protección y garantía de las modalidades del derecho a participar, implementada	%	100%	75,0%	75,0%	75,0%

ODS movilizado(s) por este programa:



La Gerencia de Municipios ha liderado el desarrollo del proceso de Jornadas de Acuerdos Municipales, que para este año se denominaron “Jornadas de Acuerdos Municipales Participativas y Comunitarias” – JAMPC-, en doce (12) municipios de Antioquia, en articulación con la agenda del gobernador, quien realiza la priorización de los territorios a visitar para la puesta en marcha de la jornada de firma de acuerdos.

En total firmaron 208 acuerdos con los municipios de: Támesis, Carolina del Príncipe, Angostura, Belmira, San Vicente, San Francisco, Donmatías, Guatapé, San Roque, Armenia, San Juan de Urabá y Heliconia.

Adicionalmente, se llevaron a cabo 113 encuentros con el Gobernador de Antioquia en el Centro Administrativo Departamental La Alpujarra en Medellín, para el seguimiento a los acuerdos municipales firmados en los años 2020 y 2021, con igual número de municipios; faltando la participación de los

municipios de El Bagre y Cáceres; y se actualizaron las 115 mesas técnicas municipales de seguimiento a los acuerdos (Comités de Concertación).

Se destaca, además, la realización de una Jornada de Acuerdos Participativas y Comunitarias Indígenas – JAPCI, como una acción estratégica liderada por el Gobernador, donde participaron comunidades indígenas de 31 municipios del departamento. En esta, la Gobernación de Antioquia pactó un total de 405 proyectos, con estas comunidades.



Jornada de Acuerdos Participativas y Comunitarias en Heliconia  
Heliconia-Occidente  
Gerencia de Municipios



AMBUA NÊBURDAI SÔ BIA-DE JØMAÛRÂ ITA- Jornadas de Acuerdos Participativos y Comunitarios Indígenas.  
Itagüi-Valle de Aburrá  
Gerencia de Municipios



Taller con población indígena: AMBUA NÉBURDAI SÓ BIA-DE JØMAURÀ ITA- Jornadas de Acuerdos Participativos y Comunitarios Indígenas.  
Itagüí-Valle de Aburrá  
Gerencia de Municipios

Los gestores territoriales de la Gerencia de Municipios realizaron 50 activaciones en territorio para el seguimiento a los acuerdos y compromisos de la Gobernación de Antioquia, distribuidas por Subregiones, así: 9 en el Bajo Cauca, 4 en el Magdalena Medio, 8 en el Norte, 6 en Nordeste, 2 en Occidente, 9 en Oriente, 5 en Suroeste y 7 en Urabá.



Activación Territorial Puerto Nare  
Puerto Nare–Magdalena Medio  
Gerencia de Municipios



De igual forma, en aras de presentar una mayor transparencia a la ciudadanía, se oficializó la plataforma pública digital de seguimiento a los acuerdos municipales: <https://jornadadeacuerdos.antioquia.gov.co/wp/> que fue ganadora de la Tercera edición del Concurso Nacional de integralidad y Transparencia Institucional; como buena práctica de administración pública

Adicional a lo anterior, el Gerente de Municipios ha acompañado diez (10) encuentros con las Juntas Provinciales del Departamento, como delegado del Gobernador de Antioquia. Así mismo, desde la Gerencia se acompañaron a las provincias de Cartama, San Juan, Penderisco-Sinifaná, La Paz, Minero Agroecológica, y del Agua, Bosques y el Turismo, con la gestión profesional de 16 practicantes de diversas áreas del conocimiento para fortalecer a estos esquemas de ordenamiento del territorio, que permiten a los municipios integrarse en propósitos comunes.

De igual manera, en apoyo a la gestión de los concejos municipales, se realizó el evento de reconocimiento al “Concejales más destacado”, dando cumplimiento a la Ordenanza 39 de 2018 en presencia del Gobernador de Antioquia, donde se entregó una nota de estilo física como reconocimiento a 116 concejales y concejales, elegidos por cada corporación.

También, en diciembre de 2022, La Gerencia de Municipios, en unión con la Secretaría de Tecnologías de Información y Comunicaciones, inició la entrega de kits de microfonía y video, que va hasta los primeros meses de 2023, para el fortalecimiento de los recintos de los concejos municipales en Antioquia; buscando de esta manera, generar equidad, reduciendo las brechas tecnológicas en los municipios del Departamento. Los 40 concejos locales priorizados, se encuentran en el Suroeste; La Pintada, Montebello, Hispania, Jericó, Pueblorrico, Valparaíso, y Támesis; en el Nordeste: Amalfi, Anorí, Vegachí, Yalí, Segovia, y San Roque; en la Subregión Norte; San José de la Montaña, Valdivia, Angostura, Belmira, Carolina de Príncipe, y Donmatías; en el Oriente; San Rafael, San Luis, Cocorná, Granada, Guatapé, San Vicente, San Francisco; Por su parte, en Occidente; Uramita, Frontino, Ebéjico, Anzá, Armenia y Heliconia; en Urabá; Necoclí, Mutatá, y San Juan de Urabá; en el Magdalena Medio; Puerto Berrío, Puerto Triunfo y Caracolí; y en el Bajo Cauca; Nechí y Zaragoza.

Así mismo, el equipo de la Gerencia de Municipios, con el liderazgo de su gerente, acompañó la realización de seis (6) Diálogos Regionales Vinculantes del Gobierno Nacional en las subregiones de Oriente, Magdalena Medio (realizado en zona petrolera-Barrancabermeja), Bajo Cauca, Urabá, Valle de Aburrá y Occidente, para la formulación del Plan Nacional de Desarrollo 2022-2026.

## Avance de la gestión de productos e inversión 2022

Indicadores de producto según gestión por subregiones - 2022 – Gerencia de municipios a dic 31											
Indicadores de producto	Unidad	Valle de Aburrá	Oriente	Urabá	Suroeste	Norte	Bajo Cauca	Occidente	Nordeste	Magdalena Medio	SD*
Jornadas de acuerdos municipales realizadas	#	NA	NA	NA	NA	NA	NA	NA	NA	NA	1
Acuerdos municipales y distritales realizados, para el fortalecimiento de la gobernanza	#	0	46	20	7	78	0	38	19	0	0
Asesoría y acompañamiento integral a alcaldes,	#	0	32	18	28	25	13	21	16	10	1

Indicadores de producto según gestión por subregiones - 2022 – Gerencia de municipios a dic 31											
Indicadores de producto	Unidad	Valle de Aburrá	Oriente	Urabá	Suroeste	Norte	Bajo Cauca	Occidente	Nordeste	Magdalena Medio	SD*
administraciones municipales y distritales juntas provinciales, y concejos municipales para el fortalecimiento las capacidades institucionales para el buen gobierno.											

**Observación:** El logro total del indicador se encuentra registrado en el Plan Indicativo 2022 adjunto a este informe.

**SD\*:** Bienes o servicios de los cuales no se cuenta con el dato de su territorialización, o que son de naturaleza departamental, pero suman al total del indicador de producto.

Inversión del programa según subregiones –Gerencia de municipios 2022 a dic 31										
TIPO RECURSO	Subtotal Programa	Valle de Aburrá	Oriente	Urabá	Suroeste	Norte	Bajo Cauca	Occidente	Nordeste	Magdalena Medio
Recursos propios	\$ 2.818	NA	NA	NA	NA	NA	NA	NA	NA	NA
Recursos de gestión (regalías, aportes municipales, nacionales, etc.)	NA	NA	NA	NA	NA	NA	NA	NA	NA	NA
<b>TOTAL</b>	<b>\$ 2.818</b>	<b>NA</b>	<b>NA</b>	<b>NA</b>	<b>NA</b>	<b>NA</b>	<b>NA</b>	<b>NA</b>	<b>NA</b>	<b>NA</b>

**Observación:** El recurso de inversión inicial de la dependencia fue de \$ 818.418.447 asignado por POAI; se realiza adición de \$2.000.000.000 millones de pesos para garantizar contratación de talento humano por prestación de servicios y apoyo a la gestión; la incorporación de recursos a contrato con "Activa" para el desarrollo de las actividades logísticas para el proceso de Jornadas de Acuerdos Municipales, y se incorporaron recursos la Secretaría de las TIC, para el fortalecimiento tecnológico de los concejos municipales.

### 5.3. Componente 3: Buen gobierno de cara a la ciudadanía

#### 5.3.6. Programa 6: Antioquia Solidaria



**ARRIBA ANTIOQUIA**  
Alianza para la reactivación  
y revitalización de Antioquia



**ANTIOQUIA  
RESILIENTE**

### Avance en los indicadores de resultado 2022

Nombre Dependencia	Nombre del Indicador de Resultado	Unidad de Medida	Meta Plan 2023	Meta 2022	Logro 2022	% Avance Meta Plan 2023
Secretaría de Participación y Cultura Ciudadana	Estrategia Antioquia Solidaria implementada	Porcentaje	100%	100%	100%	75,0%

ODS movilizado(s) por este programa:

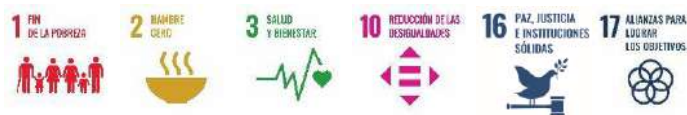

El programa Antioquia Solidaria se consolida como una estrategia social, cultural y educativa que posibilita el afianzamiento en el departamento de la Cultura de la Solidaridad; basado, en valores, comportamientos, lenguajes, responsabilidad con su entorno, con actitudes constantes y cotidianas. Fortaleciendo el tejido social, desde la apuesta colectiva, que apunta a la acción consciente y propositiva, y el compromiso conjunto de transformar la realidad.

Se han realizado diferentes acciones solidarias en los municipios de Necoclí con la entrega de Kit ropa mujeres, Kit ropa hombres, Kit de niños y niñas, Kit de cuidado animal (perros-gatos) y Kit cuidado mujer; Valparaíso con la Entrega de Kit de cuidado animal (perros-gatos) y en los municipios de Nechí, Puerto Berrío, Campamento, Buriticá, Cañasgordas, Dabeiba, Cocorná, Guatapé, Ciudad Bolívar y Chigorodó se hizo entrega de Kit atención humanitaria y Kit de invierno.



Acción de Antioquia Solidaria en el Centro del Adulto Mayor Norte, municipio Ituango  
Secretaría de Participación y Cultura Ciudadana



Entrega Kit de Atención Humanitaria e Invierno – Municipios Priorizados  
Valle de Aburra, Municipio de Medellín  
Secretaría de Participación y Cultura Ciudadana

## Avance de la gestión de productos e inversión 2022

Indicadores de producto según gestión por subregiones - 2022 a dic 31											
Indicadores de producto	Unidad	Valle de Aburrá	Oriente	Urabá	Suroeste	Norte	Bajo Cauca	Occidente	Nordeste	Magdalena Medio	SD*
Acciones implementadas en el marco de Antioquia Solidaria	#	NA	NA	NA	NA	NA	NA	NA	NA	NA	1
Alianzas estratégicas realizadas en el marco de Antioquia Solidaria (Sector privado, municipios y ONGs)	#	NA	NA	NA	NA	NA	NA	NA	NA	NA	1

**Observación:** El logro total del indicador se encuentra registrado en el Plan Indicativo 2022 adjunto a este informe.

**SD\*:** Bienes o servicios de los cuales no se cuenta con el dato de su territorialización, o que son de naturaleza departamental, pero suman al total del indicador de producto.

Inversión del programa según subregiones - 2022 a dic 31										
TIPO RECURSO	Subtotal Programa	Valle de Aburrá	Oriente	Urabá	Suroeste	Norte	Bajo Cauca	Occidente	Nordeste	Magdalena Medio
Recursos propios	\$216	NA	NA	NA	NA	NA	NA	NA	NA	NA
Recursos de gestión (regalías, aportes municipales, nacionales, etc)	\$0	NA	NA	NA	NA	NA	NA	NA	NA	NA
<b>TOTAL</b>	<b>\$216</b>	<b>NA</b>	<b>NA</b>	<b>NA</b>	<b>NA</b>	<b>NA</b>	<b>NA</b>	<b>NA</b>	<b>NA</b>	<b>NA</b>

**Observación:** cifras en millones de pesos.

El total de la inversión del programa, puede no ser igual a la suma de los subtotales por subregión. Dado que existen recursos cuya inversión es de nivel departamental.

### 5.3. Componente 3: Buen Gobierno de cara a la ciudadanía

#### 5.3.7. Programa 7: Consolidación del modelo integral de atención a la ciudadanía



ANTIOQUIA  
RESILIENTE

### Avance en el indicador de resultado 2022

Nombre Dependencia	Nombre del Indicador de Resultado	Unidad de Medida	Meta Plan 2023	Meta 2022	Logro 2022	% Avance Meta Plan 2023
Secretaría de Suministros y Servicios	Percepción de la satisfacción ciudadana	Porcentaje	98,0%	96,0%	98,4%	72.6%

ODS movilizado(s) por este programa:



La racionalización de trámites permitió mayor eficiencia en la gestión por parte de la ciudadanía y a un aumento en la satisfacción de los ciudadanos con los servicios de la entidad. La Gobernación de Antioquia, actualmente cuenta con 115 trámites inscritos en la plataforma Sistema Único de Información de Trámites SUIT, los cuales se gestionan por dependencia de la siguiente manera:

- Secretaría de Educación: 24 Trámites
- Secretaría Seccional de Salud - SSSA: 17 Trámites
- Secretaría de Infraestructura: 4 Trámites
- Subsecretaría de Ingresos: 22 Trámites
- Secretaría de Participación y Cultura Ciudadana: 6 Trámites
- Gerencia de Catastro: 11 Trámites
- Secretaría General: 6 Trámites
- Secretaría Minas: 2 Trámites
- Gerencia de Seguridad Vial: 23 Trámites

Durante la vigencia 2022 se racionalizaron 42 trámites, a los cuales se les aplicaron 52 acciones de racionalización, entre las vigencias 2020- 2022 se han racionalizado 91 trámites con 122 acciones de racionalización.

La Dirección de Atención a la Ciudadanía, realiza acompañamiento permanente a las diferentes dependencias que tienen a su cargo la gestión de los trámites para mantenerlos actualizados a las nuevas normas o directrices que surjan durante su desarrollo, en función de facilitarle al ciudadano la gestión del trámite que requiera, igual acompañamiento se hace a los municipios socializando la Política Pública de Atención a la Ciudadanía para que la implementen o adapten en su territorio el Modelo Integral de Atención al Ciudadano-MIAC propuesto por la Gobernación. Lo anterior, conlleva a que los grupos de interés puedan acceder a la oferta institucional ahorrando tiempo y costos en el desplazamiento hacia las diferentes sedes de atención presencial o hacia las entidades de recaudo.



Encuentro Subregional Urabá.  
 Urabá Antioqueño.  
 Dirección de Atención a la Ciudadanía.



Encuentro Subregional Oriente.  
 Oriente Antioqueño.  
 Dirección de Atención a la Ciudadanía.

**Tabla 1 Trámites por Dependencia – Acciones de Racionalización Vigencia 2022**

Secretarías	Cantidad Trámites	Acciones de Racionalización 2022
Secretaría Seccional de Salud SSSA	17	8
Secretaría de Infraestructura	4	0
Secretaría General - Dirección de Asesoría	6	6



Indicadores de producto según gestión por subregiones - 2022 a dic 31											
Indicadores de producto	Unidad	Valle de Aburrá	Oriente	Urabá	Suroeste	Norte	Bajo Cauca	Occidente	Nordeste	Magdalena Medio	SD*
Nuevas herramientas tecnológicas de canales virtuales implementadas	#	NA	NA	NA	NA	NA	NA	NA	NA	NA	0
Trámites racionalizados en el SUIT	#	NA	NA	NA	NA	NA	NA	NA	NA	NA	52
Población impactada en la atención de trámites por fuera del Centro Administrativo Departamental	#	NA	NA	NA	NA	NA	NA	NA	NA	NA	80.731
Campañas comunicacionales de atención a la ciudadanía ejecutadas	#	NA	NA	NA	NA	NA	NA	NA	NA	NA	5

**Observación:** El logro total del indicador se encuentra registrado en el Plan Indicativo 2022 adjunto a este informe.

**SD\*:** Bienes o servicios de los cuales no se cuenta con el dato de su territorialización, o que son de naturaleza departamental, pero suman al total del indicador de producto.

Inversión del programa según subregiones - 2022 a dic 31										
TIPO RECURSO	Subtotal Programa	Valle de Aburrá	Oriente	Urabá	Suroeste	Norte	Bajo Cauca	Occidente	Nordeste	Magdalena Medio
Recursos propios	7.123	NA	NA	NA	NA	NA	NA	NA	NA	NA
Recursos de gestión (regalías, aportes municipales, nacionales, etc)	NA	NA	NA	NA	NA	NA	NA	NA	NA	NA
<b>TOTAL</b>	7.123	NA	NA	NA	NA	NA	NA	NA	NA	NA

**Observación** El proyecto Consolidación del Modelo Integral de Atención a la Ciudadanía para la vigencia 2022 es de 7.123 millones. Para este proyecto no aplica la desagregación de inversión por Subregiones ya que la finalidad es la prestación del servicio a los ciudadanos a través de los tres canales de atención llevado a cabo por el recurso humano dispuesto por la Dirección de Atención a la Ciudadanía.

El total de la inversión del programa, puede no ser igual a la suma de los subtotales por subregión. Dado que existen recursos cuya inversión es de nivel departamental.

## 5.4. Componente 4: Transparencia y probidad

### 5.4.1. Programa 1: Gestión pública visible y disponible

#### Avance en los indicadores de resultado 2022

Nombre Dependencia	Nombre del Indicador de Resultado	Unidad de Medida	Meta Plan 2023	Meta 2022	Logro 2022	% Avance Meta Plan 2023
Gerencia de Auditoría Interna	Índice de transparencia y	Porcentaje	98,0%	97,6%	81,0%	43,1%



Nombre Dependencia	Nombre del Indicador de Resultado	Unidad de Medida	Meta Plan 2023	Meta 2022	Logro 2022	% Avance Meta Plan 2023
	acceso a la información (ITA)					
Gerencia de Auditoría Interna	Índice de desempeño institucional (FURAG)	Porcentaje	80,0%	79.0%	95.4%	75.0%
Oficina de Comunicaciones	Conexiones que interactúan con los medios y plataformas digitales de la Gobernación	Número	120.000.000	90.000.000	561.525.769	467,9%

ODS movilizado(s) por este programa:



La Oficina de Comunicaciones y en relación con del indicador de resultado “Conexiones que interactúan con los medios y plataformas digitales de la Gobernación”, cuyo objetivo es medir las metas en función de los resultados relevantes hacia la conexión con la ciudadanía. Para estos las redes sociales permitieron la conexión permanente con la ciudadanía por medio de campañas, información y diferentes estrategias que permitieron interactuar y tener nuevos seguidores. Logrando 561.525.769 conexiones, a través de 95.914 contenidos, 2.783.559 interacciones, y 596.860 nuevos seguidores.

Gracias a la implementación de la estrategia digital y de contenidos de la Oficina de Comunicaciones, así como el fortalecimiento de las emisoras comunitarias y el trabajo en la comunicación organizacional a través de diferentes campañas y difusión por medios internos, se logró superar ampliamente la meta propuesta, sumado a esto por los cambios de apropiación y usabilidad de los ciudadanos que se han abocado en los últimos años hacia la virtualidad.

Para el 2022 se tuvo los siguientes logros en relación a los indicadores de producto. Se realizaron **95.914** contenidos por la Oficina de Comunicaciones, los cuales aportaron de manera contundente a la consecución del indicador de resultado, en cuanto a que, a mayor producción de contenidos, mayores las conexiones con la ciudadanía, y así mismo el aumento de las conexiones e interacciones al aumentar las reacciones y los compartir en las redes, las cuales para esta vigencia se alcanzaron **2.783.559** interacciones.

De otra parte, se ejecutó el programa de radio *Unidos por Antioquia*, donde se logró al 31 de diciembre de 2022 la emisión de 203 programas que se transmitieron en el Valle de Aburrá y municipios cercanos; de estos, 45 se transmitieron por medio del fortalecimiento y trabajo en red con 100 emisoras comunitarias en Antioquia, para acercar la información pública a los antioqueños y antioqueñas en los 125 municipios. Lo que implicó otro tipo de conexión e interacción con aquellos ciudadanos que no tienen acceso a las redes sociales ni canales virtuales, ya sea por la falta de conectividad, por analfabetismo digital o por preferencia de este tipo de medios de comunicación que todavía es muy aceptado en Antioquia.

Además, se ha mejorado la percepción de la efectividad de la comunicación al interior de la organización, por medio de diferentes estrategias, lo que corresponde a un elemento importante, pues la entidad debe conectarse e interactuar con sus propios públicos internos de una forma positiva para así contribuir a esa conexión e interacción con la ciudadanía, este indicador quedó en un 67,66% en la última medición.

Adicional a la gestión reportada en los indicadores de producto, desde la Oficina de Comunicaciones se ejecutaron para la vigencia 2022, las siguientes actividades las cuales son hitos para esta dependencia:

- Presencia institucional: La dirección acompañó la realización de 85 eventos en 48 municipios en las 9 subregiones del departamento, con la asistencia de 29.812 ciudadanos, como una estrategia de presencia institucional del Gobierno de Antioquia en el territorio, acciones de relacionamiento y presencia de marca, reconocimientos, entrega de obras y puesta en marcha de programas y proyectos para la VIDA y la EQUIDAD.
- Información de interés público para medios de comunicación y ciudadanía: Para el 2022 se logró el envío de 3.041 boletines de prensa a medios, los cuales fueron publicados en los canales institucionales.
- FreePress: Desde la Oficina de Comunicaciones de la Gobernación de Antioquia se contrató una empresa para realizar el conteo de las publicaciones gratuitas en diferentes medios, de los contenidos creados desde dicha dependencia, además del conteo y la valoración del ahorro en el costo, también realizaron la valoración de noticias en términos positivas, negativas o neutras por medios y regiones. Para esta vigencia se logró el ahorro de \$262,113,732,454, gracias a la publicación de noticias de forma gratuita.
- Realización de campañas institucionales tendientes a generar cultura y apropiación en temas sobre: Antioquia es Mágica, Bazar de la Alegría, La Alegría de Servir, Semana Eco-circular, entre otras.

El Índice de transparencia y acceso a la información (ITA) es medido anualmente por la Procuraduría General de la Nación. Los criterios de evaluación de este índice fueron modificados por la Resolución 1519 de 2020 de Ministerio de las Tecnologías de Información y Comunicaciones, la cual incluyó nuevos elementos que serían sujeto de la evaluación, la administración diseñó un plan de actividades para ajustarse a lo definido en la misma, aún hay algunas actividades en proceso. La Procuraduría para el año 2022 realizó un nuevo ejercicio de autodiagnóstico el cual arroja el resultado indicado.

En cuanto al indicador de producto “Seguimiento a la implementación de la ley de transparencia y acceso a la información” su cumplimiento da cuenta del monitoreo que se realiza con el objeto de alertar a la administración sobre las desviaciones a lo establecido en la Ley 1712 y proceder a los ajustes respectivos.

Como parte de la cadena de valor del indicador de resultado “Índice de desempeño institucional (FURAG)”, se tiene el indicador de Producto: Nivel de Modernización de la Gestión Documental, el cual ha logrado actividades como: Elaboración de la Tabla de Valoración Documental TVD, con una inversión de \$1.444.760.067, con impactos positivos para el fondo acumulado en descripción de documentos, periodos identificados con documentos producidos, Historia institucional completa para el departamento; adicionalmente se avanza en la gestión documental integral para la gobernación, la cual contempla: Almacenamiento externo de documentos, organización de documentos e historias laborales, digitalización de documentos, realización de inventarios documentales, Re almacenamiento y capacitación del personal, todo esto, con una inversión de \$3.369.971.195, con un impacto positivo en la modernización de la gestión documental y el requerimiento del Archivo General de la Nación (Orden Perentoria).

Igualmente, es importante resaltar los avances en la política de gestión documental y el desempeño institucional, que según el FURAG para año 2022 es del 95.4%. De igual manera la Secretaria de Suministros y Servicios – Dirección de gestión Documental se están realizando los encuentros subregionales de gestión documental (Urabá, Oriente medio y cercano, Occidente), los cuales apuntan al cumplimiento de la ley 594 de 2000, modernización de la gestión documental en los municipios e incremento en desempeño institucional FURAG.

Gracias a lo anterior, se realizó la actualización del decreto 2022070006009 por el cual se reglamenta el manejo de la gestión documental y la administración de los archivos en el Departamento de Antioquia.



Proceso de Organización Historias Laborales  
Secretaría de Suministros - Dirección de Gestión Documental



Subregión de Oriente Cercano  
Secretaría de Suministros y Servicios

**Avance de la gestión de productos e inversión 2022**

Indicadores de producto según gestión por subregiones - 2022 a dic 31											
Indicadores de producto	Unidad	Valle de Aburrá	Oriente	Urabá	Suroeste	Norte	Bajo Cauca	Occidente	Nordeste	Magdalena Medio	SD*
Contenidos emitidos por la Oficina de Comunicaciones	#	N/A	N/A	N/A	N/A	N/A	N/A	N/A	N/A	N/A	95.914
Interacciones alcanzadas con la ciudadanía	#	N/A	N/A	N/A	N/A	N/A	N/A	N/A	N/A	N/A	2.783.559
Medios comunitarios y colectivos fortalecidos	#	N/A	N/A	N/A	N/A	N/A	N/A	N/A	N/A	N/A	100
Percepción de la efectividad de la comunicación interna en la entidad	%	N/A	N/A	N/A	N/A	N/A	N/A	N/A	N/A	N/A	67,66%
Seguimiento a la implementación de la ley de transparencia y acceso a la información	#	NA	NA	NA	NA	NA	NA	NA	NA	NA	3
Nivel de modernización de la gestión documental	%	70,50	1,0	3,0	2,0	NA	NA	1,0	NA	NA	NA

**Observación:** El logro total del indicador se encuentra registrado en el Plan Indicativo 2022 adjunto a este informe.

**SD\*:** Bienes o servicios de los cuales no se cuenta con el dato de su territorialización, o que son de naturaleza departamental, pero suman al total del indicador de producto.

Inversión del programa según subregiones – Secretaría Suministros y Servicios - 2022 a dic 31										
TIPO RECURSO	Subtotal Programa	Valle de Aburrá	Oriente	Urabá	Suroeste	Norte	Bajo Cauca	Occidente	Nordeste	Magdalena Medio
Recursos propios	\$2.434	\$0	\$0	\$0	\$0	\$0	\$0	\$0	\$0	\$0
Recursos de gestión (Regalías, aportes municipales, nacionales, etc.)	\$0	\$0	\$0	\$0	\$0	\$0	\$0	\$0	\$0	\$0
<b>TOTAL</b>	<b>\$2.434</b>	<b>\$0</b>	<b>\$0</b>	<b>\$0</b>	<b>\$0</b>	<b>\$0</b>	<b>\$0</b>	<b>\$0</b>	<b>\$0</b>	<b>\$0</b>

**Ob Observación:** cifras en millones de pesos.

El total de la inversión del programa, puede no ser igual a la suma de los subtotaes por subregión. Dado que existen recursos cuya inversión es de nivel departamental.

Inversión del programa según subregiones - 2022 a dic 31 – Gerencia de Auditoría interna										
TIPO RECURSO	Subtotal Programa	Valle de Aburrá	Oriente	Urabá	Suroeste	Norte	Bajo Cauca	Occidente	Nordeste	Magdalena Medio
Recursos propios	\$4.815	\$4.784	\$5	\$18	\$3	\$0	\$5	\$0	\$0	\$0
Recursos de gestión (Regalías, aportes municipales, nacionales, etc.)	\$0	\$0	\$0	\$0	\$0	\$0	\$0	\$0	\$0	\$0
<b>TOTAL</b>	<b>\$4.815</b>	<b>\$4.784</b>	<b>\$5</b>	<b>\$18</b>	<b>\$3</b>	<b>\$0</b>	<b>\$5</b>	<b>\$0</b>	<b>\$0</b>	<b>\$0</b>

**Observación:** cifras en millones de pesos.

El total de la inversión del programa, puede no ser igual a la suma de los subtotaes por subregión. Dado que existen recursos cuya inversión es de nivel departamental.

Inversión del programa según subregiones – Oficina de comunicaciones – 2022										
TIPO RECURSO	Subtotal Programa	Valle de Aburrá	Oriente	Urabá	Suroeste	Norte	Bajo Cauca	Occidente	Nordeste	Magdalena Medio
Recursos propios	\$10.531	N/A	N/A	N/A	N/A	N/A	N/A	N/A	N/A	N/A
Recursos de gestión	0	N/A	N/A	N/A	N/A	N/A	N/A	N/A	N/A	N/A
Regalías, aportes municipales, nacionales, etc.										
<b>TOTAL</b>	<b>\$10.531</b>	<b>N/A</b>	<b>N/A</b>	<b>N/A</b>	<b>N/A</b>	<b>N/A</b>	<b>N/A</b>	<b>N/A</b>	<b>N/A</b>	<b>N/A</b>

**Observación:** cifras en millones de pesos.

El total de la inversión del programa, puede no ser igual a la suma de los subtotales por subregión. Dado que existen recursos cuya inversión es de nivel departamental.

## 5.4. Componente 4: Transparencia y Probidad

### 5.4.2. Programa 2: Institucionalidad sólida

## Avance en los indicadores de resultado 2022

Nombre Dependencia	Nombre del Indicador de Resultado	Unidad de Medida	Meta Plan 2023	Meta 2022	Logro 2022	% Avance Meta Plan 2023
Gerencia de Auditoría Interna	Índice de desempeño Institucional (FURAG)	Porcentaje	80,0%	79,0%	95.4%	75,0%
Gerencia de Auditoría Interna	Índice de transparencia y acceso a la información (ITA)	Porcentaje	98,0%	97,6%	81,0%	43,1%
Departamento Administrativo de Planeación	Índice de Capacidades Estadísticas (ICE)	Porcentaje	75,0%	65,0%	76,0%	101,3%

ODS movilizado(s) por este programa:



Con relación al indicador de “Planes de mejoramiento elaborados y gestionados” se realiza seguimiento de manera permanente para verificar su cumplimiento y posterior reporte en las plataformas dispuestas por los entes de control para su publicación.

El indicador “Variables implementadas de la ley 1712 de 2014” permite realizar seguimiento a la gestión realizada por la entidad para ajustarse a los requerimientos de la citada Ley.

En relación al indicador de resultado “Índice de Capacidades Estadísticas (ICE)”, y como parte del fortalecimiento de la cultura del dato, el Plan Estadístico Territorial se viene construyendo como un instrumento ordenador de la información estadística en la Gobernación de Antioquia, permitiendo determinar los datos que se generan en un periodo de tiempo y que hacen parte de la planeación para la toma de decisiones en aras de resultados óptimos en el campo ambiental, social, económico, educativo, entre otros aspectos que buscan mejorar la calidad de vida de los habitantes del departamento por medio del cumplimiento de los proyectos y retos plasmados en los planes de Gobierno, políticas públicas, planes y programas. La etapa de recolección de información inicio el pasado 10 de octubre y finalizó el 30 de

noviembre de 2022. A 16 de noviembre se contaba con una cobertura de encuesta del 78,16%. Este instrumento tuvo su último desarrollo en la Gobernación de Antioquia en el 2011, teniendo una frecuencia de revisión requerida por el DANE cada 5 años, por lo cual es muy importante desarrollarlo luego de varios años sin su realización.

Adicionalmente y como parte de los procesos de fortalecimiento, se construyó el Índice de Capacidad Estadística Territorial (ICET), siendo este un indicador multidimensional y sistémico que mide la capacidad estadística territorial, en este caso de la Gobernación de Antioquia. Este índice permite evaluar las acciones de fortalecimiento llevadas a cabo por la Gobernación en dimensiones como su entorno institucional, infraestructura, metodología estadística, accesibilidad y uso de la información estadística, con herramienta para mejorar la producción de la información y el acceso que se tiene para la ciudadanía.

Con el desarrollo del Plan Estadístico Departamental, se busca corregir y mejorar la producción estadística, por lo cual la calificación para el año 2023 debe ser superior al resultado esperado en el 2022, el cual para el año 2020 fue de 76% (Su medición se realiza año vencido por el DANE y fue en el 2021. Para la medición del 2021 se diligenciaron los formatos a finales de noviembre del presente año), superando la meta propuesta y es por los ajustes internos en la producción estadística, implementación Mesa Estadística para ir a las fuentes productoras de información en cada dependencia, entre otras acciones de mejora.

Respecto al indicador *Índice de transparencia y acceso a la información (ITA)* se indica que este es medido anualmente por la Procuraduría General de la Nación. Los criterios de evaluación de este índice fueron modificados por la Resolución 1519 de 2020 de Ministerio de las Tecnologías de Información y Comunicaciones, la cual incluyó nuevos elementos que serían sujeto de la evaluación, la administración diseñó un plan de actividades para ajustarse a lo definido en la misma, aún hay algunas actividades en proceso. La Procuraduría para el año 2022 realizó un nuevo ejercicio de autodiagnóstico el cual arrojó el resultado indicado.

De acuerdo al trabajo articulado de todas las dependencias, en el año 2020 y 2021 se lograron cerrar algunas brechas que incidieron positivamente en el resultado de todas las 19 políticas que mide el indicador *Índice de desempeño Institucional (FURAG)*, se resalta: defensa jurídica, racionalización de trámites, gestión del conocimiento, y gobierno digital. Es de anotar que la medición se realiza año vencido entre los meses de marzo y abril del siguiente año, y que estos resultados corresponden a la medición realizada a la vigencia 2021.

Con relación al indicador de *Planes de mejoramiento elaborados y gestionados* se realiza seguimiento de manera permanente para verificar su cumplimiento y posterior reporte en las plataformas dispuestas por los entes de control para su publicación.

El indicador *Variables implementadas de la ley 1712 de 2014* permite realizar seguimiento a la gestión realizada por la entidad para ajustarse a los requerimientos de la citada Ley.



Indicadores de producto según gestión por subregiones - 2022 a dic 31											
Indicadores de producto	Unidad	Valle de Aburrá	Oriente	Urabá	Suroeste	Norte	Bajo Cauca	Occidente	Nordeste	Magdalena Medio	SD*
Actualización de la metodología de base de datos	#	NP	NP	NP	NP	NP	NP	NP	NP	NP	NP
Elaboración del Plan Estadístico Territorial (PET)	#	NA	NA	NA	NA	NA	NA	NA	NA	NA	1
Disminuir el número de operaciones estadísticas en mal estado e inexistentes	#	NA	NA	NA	NA	NA	NA	NA	NA	NA	4
Elaboración de política pública para la normalización, uso y producción de la información	#	NP	NP	NP	NP	NP	NP	NP	NP	NP	NP
Mesas de concertación estadística	#	NA	NA	NA	NA	NA	NA	NA	NA	NA	5
Funcionarios capacitados, formados y certificados en procesamiento y construcción de indicadores	#	NA	NA	NA	NA	NA	NA	NA	NA	NA	67
Documentación de operaciones estadísticas	#	NA	NA	NA	NA	NA	NA	NA	NA	NA	4
Sistema de información estadística estratégica de la Gobernación de Antioquia (fase inicial)	#	NP	NP	NP	NP	NP	NP	NP	NP	NP	NP

**Observación:** El logro total del indicador se encuentra registrado en el Plan Indicativo 2022 adjunto a este informe.

**SD\*:** Bienes o servicios de los cuales no se cuenta con el dato de su territorialización, o que son de naturaleza departamental, pero suman al total del indicador de producto.

Inversión del programa según subregiones - 2022 a dic 31 -Gerencia de auditoría interna										
TIPO RECURSO	Subtotal Programa	Valle de Aburrá	Oriente	Urabá	Suroeste	Norte	Bajo Cauca	Occidente	Nordeste	Magdalena Medio
Recursos propios	\$364	NA	NA	NA	NA	NA	NA	NA	NA	NA
Recursos de gestión (regalías, aportes municipales, nacionales, etc)	NA	NA	NA	NA	NA	NA	NA	NA	NA	NA
<b>TOTAL</b>	<b>\$364</b>	<b>NA</b>	<b>NA</b>	<b>NA</b>	<b>NA</b>	<b>NA</b>	<b>NA</b>	<b>NA</b>	<b>NA</b>	<b>NA</b>

**Observación:** cifras en millones de pesos.

El total de la inversión del programa, puede no ser igual a la suma de los subtotales por subregión. Dado que existen recursos cuya inversión es de nivel departamental.

### Inversión del programa según subregiones - 2022 proyectado a dic 31 - DAP



TIPO RECURSO	Subtotal Programa	Valle de Aburrá	Oriente	Urabá	Suroeste	Norte	Bajo Cauca	Occidente	Nordeste	Magdalena Medio
Recursos propios	\$286	NA	NA	NA	NA	NA	NA	NA	NA	NA
Recursos de gestión (regalías, aportes municipales, nacionales, etc.)	NA	NA	NA	NA	NA	NA	NA	NA	NA	NA
<b>TOTAL</b>	\$286	NA	NA	NA	NA	NA	NA	NA	NA	NA

**Observación:** cifras en millones de pesos.

El total de la inversión del programa, puede no ser igual a la suma de los subtotales por subregión. Dado que existen recursos cuya inversión es de nivel departamental.

## 5.4. Componente 4: Transparencia y Probidad

### 5.4.3. Programa 3: Seguimiento y Monitoreo

## Avance en los indicadores de resultado 2022

Nombre Dependencia	Nombre del Indicador	Unidad de Medida	Meta Plan 2023	Meta 2022	Logro 2022p	% Avance Meta Plan 2023
Gerencia de Auditoría Interna	Índice de cumplimiento y fortalecimiento de los procesos de control	Porcentaje	80,0%	76,0%	76,0%	95,0%
Secretaría General	Índice de Transparencia del Plan de Desarrollo 2020-2023, UNIDOS	Índice (0-100)	100,0%	5,0%	30%	65%
Secretaría General	Daño antijurídico económico evitado	Porcentaje	75,0%	75,0%	77,5%	75%

ODS movilizado(s) por este programa:



Como resultado de la evaluación de la Política de Defensa Jurídica para la vigencia 2022, el Departamento de Antioquia obtuvo una calificación del 99,9%, logrando ocupar el primer lugar a nivel nacional en el cumplimiento e implementación de las herramientas de defensa jurídica que se exigen dentro de las normas que rigen la gestión jurídica de las entidades públicas.

Por otro lado, se diseñaron indicadores de gestión, como el plan de acción de la política pública de prevención del daño antijurídico, entre los cuales se encuentran:

- Cumplimiento del estudio de la procedencia de la acción de repetición sobre los pagos de sentencias y conciliaciones efectuados por la entidad.
- Número de solicitudes de conciliación por organismo o dependencia que dieron origen a las causas generadoras del daño antijurídico.
- Frecuencia de las causas generadoras de las solicitudes de conciliación por dependencia.
- Cumplimiento del estudio de la procedencia del llamamiento en garantía con fines de repetición en los conceptos de conciliación judicial y extrajudicial.

- Lineamientos de defensa jurídica, con base en los resultados obtenidos en los análisis efectuados a los indicadores de gestión.

Con el objetivo y reto de contar con una Política de Mejora Normativa o Regulatoria para la Gobernación de Antioquia, como un ejercicio de prevención del daño antijurídico, de transparencia y participación ciudadana, se viene ejecutando, en alianza con el grupo de mejora regulatoria del Departamento Nacional de Planeación (DNP), la formulación del plan de trabajo para la adopción y ejecución de esta política, a fin de lograr que las normas expedidas por el Departamento de Antioquia, revistan los parámetros de calidad técnica y jurídica y resulten eficaces, eficientes, transparentes y coherentes, en aras de fortalecer la seguridad jurídica y un marco regulatorio y reglamentario que facilite el emprendimiento, la competencia, la productividad, el desarrollo económico y el bienestar social.

Sumado a lo anterior, se dió inicio a la actualización de normas que hacen parte del normograma que se tiene dentro del Sistema de Gestión de Calidad del Departamento de Antioquia, con el fin de realizar la depuración de las normas que se integran en sus procedimientos, identificando las normas derogadas, las vigentes y las actualizadas; como también la designación de un enlace por dependencia responsable, el cual tiene como responsabilidad hacer la actualización periódica de las normas que se incorporen a los procedimientos y de aquellas que se produzcan.

Por otro lado, desde la Dirección Jurídica Contractual se expidió la: Guía Jurídica en Materia de Contratación Estatal, la cual contempla la actualización de formatos relacionados en la contratación estatal, con el fin de unificar criterios y dar lineamiento en esta materia.

En razón del daño antijurídico evitado, entre los meses de enero y diciembre del año 2022, el departamento de Antioquia tuvo un total de 578 fallos (100%), de los cuales 448 fueron favorables, esto representa un 77,51% de favorabilidad sobre el monto total de las sentencias proferidas.

En cuanto a la favorabilidad de la anualidad 2022, se evidencia una fluctuación entre cada uno de los meses, enero se obtuvo un porcentaje de favorabilidad de 66,67%, en febrero del 66,67%, en marzo del 88,46%, en abril del 80,77%, en mayo del 85,29%, en junio del 64,86%, en julio del 51,11%, en agosto del 82,00%, en septiembre del 66,18%, en octubre un porcentaje de 83,56%, en noviembre del 73,33% y en diciembre un porcentaje de favorabilidad de 88,24%.

Analizada la información de los 4 trimestres que componen la anualidad se obtiene el siguiente resultado: en el primer trimestre se obtuvo un porcentaje de favorabilidad de 75,81%, en el segundo trimestre de 76,29%, en el tercer trimestre de 66,87, en el cuarto trimestre de 85,16%; para un porcentaje consolidado anual de 77,51%.

Adicionalmente, comparado con el indicador anual del 2021, el porcentaje de favorabilidad fluctuó, pasando del 74,61% en el año 2021 al 77,51% en el año 2022.

Analizando el tipo de medio de control incoado en las 448 sentencias favorables, obtenidas durante la vigencia 2022, se observa que: Doscientos cincuenta (250) fallos, que equivalen al 55,80%, corresponden al medio de control nulidad y restablecimiento del derecho laboral, por las siguientes causas: Ciento cuarenta y dos (142) sanción por mora por falta de pago de cesantías antes del 15 de febrero del año siguiente a su causación, veintiuna (21) primas de vida cara, doce (12) pensiones de sobrevivientes, once (11) reliquidaciones de la mesada pensional, once (11) incentivos por antigüedad, once (11) reajustes de la mesada pensional, diez (10) contratos realidad, cuatro (4) prima de vacaciones e incentivo por antigüedad, tres (3) bonificaciones de servicio docente, tres (3) reconocimiento sustitución pensional, dos (2) bonificación por servicios prestados, dos (2) indexación de la primera mesada pensional, dos (2) inscripción en el escalafón docente, dos (2) prima de servicios docente, dos (2) reconocimiento pensional con el régimen de transacción y reliquidación de la pensión de vejez, dos (2) reintegro por terminación del cargo provisional, una (1) ascenso en escalafón docente, una (1) compatibilidad entre pensión de vejez y pensión de jubilación, una (1) concurso de méritos, una (1) devolución mesada pensional, una (1) incentivos a docentes de zona de difícil acceso, una (1) indemnización sustitutiva de la pensión de

sobrevivientes, una (1) prima mitad de año, una (1) reajuste pensional docente, una (1) traslado docente y una (1) vacancia por abandono de cargo docente.

En el mismo sentido, cincuenta y ocho (58) providencias, que representan el 12,95%, se produjeron por el medio de control de reparación directa, por los siguientes temas: Ocho (8) fallas en el servicio médico, siete (7) accidentes en mina, seis (6) fallas en el servicio por omisión en el cumplimiento del deber legal, cinco (5) accidentes viales, cuatro (4) accidentes de tránsito, dos (2) desastres naturales, dos (2) fallas en el servicio en la prestación de seguridad, dos (2) muertes de personas a manos de integrantes de grupo delincuencia, dos (2) responsabilidades extracontractuales del estado por acción violenta de terceros, dos (2) avenida torrencial y desbordamiento en la quebrada la Liboriana en Salgar-Antioquia, una (1) accidente de ciclista en competencia, una (1) daño ocurrido por posesión de bienes de consorcio, una (1) desaparición forzada, una (1) falla en el servicio en institución educativa, una (1) falla en el servicio por derrumbe, una (1) falla en el servicio por omisión de las autoridades en los deberes de vigilancia y fiscalización sobre las labores de seguridad en minas, una (1) lesiones personales contra un estudiante, una (1) lesiones personales contra guía del ejército nacional al pisar artefacto explosivo, una (1) muerte por alud de tierra, una (1) pago de suministros entregados al programa "cero a siempre", una (1) pérdida de establecimiento de comercio que fue cerrado definitivamente como consecuencia de la expropiación efectuada con ocasión del proyecto vial "doble calzada Bello-Hatillo", una (1) perjuicios sufridos tras no cancelar la matrícula de un vehículo hurtado, una (1) privación injusta de la libertad, una (1) reparación de perjuicios por culpa patronal, una (1) responsabilidad del estado por ataque terrorista, una (1) responsabilidad extracontractual por ocupación de predio en obra pública, una (1) responsabilidad patrimonial del estado originada en obras o trabajos públicos ocasionando una falla en el servicio, una (1) vertimiento de tierra y/o escombros por razón de un derrumbe en plantación de pinos.

Por otro lado, noventa y seis (96) sentencias que corresponden al 21,43%, se produjeron por el medio de control de nulidad y restablecimiento del derecho, por las siguientes causas: Cincuenta y dos (52) sanciones por mora por falta de pago de cesantías antes del 15 de febrero del año siguiente a su causación, cinco (5) impuestos al consumo de cerveza, sifones, refajos y mezclas, cuatro (4) pensiones de sobreviviente, tres (3) multa por omisión en la legalización de tornaguía, dos (2) nulidad de acto administrativo que ordena el retiro forzoso de un notario, dos (2) contribuciones de valorización, dos (2) impuestos de valorización, dos (2) reliquidaciones de pensión de jubilación docente, dos (2) reliquidaciones pensionales, una (1) adjudicación de contrato, una (1) certificación de tiempo de servicios, una (1) cierre de establecimiento de comercio, una (1) contribución de valorización y servidumbre petrolera, una (1) convocatoria de concurso de méritos, una (1) cuotas partes pensionales, una (1) desalojo de inmueble, una (1) distribución contribución de valorización, una (1) impuesto de renta, una (1) nulidad del acto que de impuesto al consumo de cerveza, una (1) nulidad por supresión indebida de cargo, una (1) pensión de jubilación docente, una (1) prescripción acción de cobro, una (1) reajuste de cesantías, una (1) reconocimiento de la bonificación por servicios prestados a los docentes, una (1) reconocimiento de la indemnización sustitutiva de la pensión de vejez, una (1) reconocimiento y pago de prima de mitad de año de docente, una (1) reliquidación de cesantías de diputado, una (1) responsabilidad fiscal, una (1) sustitución pensional, una (1) tarifa de cobro fiscal y una (1) sanción disciplinaria gerente E.S.E.

Once (11) providencias judiciales, mediante el medio de control de controversias contractuales que equivalen al 2,46% de favorabilidad por las siguientes causas: Dos (2) restablecimiento de equilibrio económico, una (1) caducidad de contrato de concesión minera una (1) contrato de concesión minera N.5927 del 10 de diciembre de 2009, una (1) contrato de concesión minera N.7541B del 10 de diciembre de 2009, una (1) contrato de permuta, una (1) desequilibrio económico del contrato por no reconocimiento de costos de administración, una (1) desequilibrio económico y financiero en los contratos estatales - hecho del príncipe, una (1) equilibrio económico de contrato, una (1) restitución de inmueble por incumplimiento a contrato de arrendamiento y .una (1) por incumplimiento contractual por parte de Ingenio Vegachí contrato N.87 de 1992.

Ocho (8) sentencias que equivalen al 1,79% de favorabilidad, en ejercicio de la acción de acción popular por los siguientes temas: Una (1) cierre de sendero ecológico en buenos aires, una (1) construcción de coso municipal, una (1) derechos colectivos a la construcción de manera ordenada en defensa del

patrimonio público, una (1) falta de pavimentación de vía municipal, una (1) permiso ambiental, una (1) perturbación ambiente sano, una (1) salubridad pública y servicios públicos y una (1) vulneración derechos colectivos

Tres (3) providencias judiciales que equivalen al 0,67% de favorabilidad, en ejercicio de la acción de grupo por los siguientes temas: Una (1) Accidente en mina, una (1) contribución por valorización y una (1) por contribución de valorización por el mejoramiento y pavimentación del proyecto 'Puente Iglesias – Líbano, Camino de La Virgen (Támesis).

Tres (3) sentencias que equivalen al 0,67% de favorabilidad, en ejercicio de la acción de cumplimiento por los siguientes temas: Una (1) prescripción de impuestos, una (1) liquidación de primas y una (1) exoneración de impuestos como consecuencia de la nulidad de actos administrativos que imponen sanción.

Tres (3) providencias judiciales que equivalen al 0,67% de favorabilidad, en ejercicio de la acción de repetición por los siguientes temas: Una (1) repetición por condena al departamento, una (1) en contra del ex contralor general de Antioquia por haber aceptado la renuncia extemporánea de funcionario y una (1) por el no pago de prestaciones sociales de la obra carretera Concordia - Betulia.

Dos (2) sentencias que equivalen al 0,45% de favorabilidad, por el medio de control de nulidad simple por los siguientes temas: Una (1) frente al acto administrativo municipal de Bello N° 033 de 2009 para la revisión y ajuste al plan de ordenamiento territorial local y una (1) nulidad de la Ordenanza No.36 del 12 de septiembre de 2014, Por medio de la cual se crea la política Departamental de parques y ciudadelas educativas por la educación pública de calidad en el Departamento de Antioquia.

Finalmente, catorce (14) sentencias, que corresponden al 3,13% se profirieron por la jurisdicción ordinaria laboral, por los siguientes temas: Cinco (5) por contrato realidad, dos (2) en proceso ordinario laboral, dos (2) por pensión convencional, una (1) ineficacia de traslado al RAIS, una (1) por reconocimiento del incentivo por antigüedad, una (1) pensión de sobreviviente, una (1) traslado de fondo de pensión y una (1) por beneficios de la convención colectiva de trabajo suscrita entre el sindicato nacional de trabajadores de las empresas, licoreras, fábricas e industria de licores de Colombia - SINALTRALIC.

Comparando el año analizado, frente al pasado registro del año 2021, se evidencia un aumento en el número de sentencias notificadas al departamento, y se observa además que aumentó la tendencia positiva respecto a la favorabilidad de las mismas.

**Grafico 1. Gráficos Favorabilidad Resultados generales:**

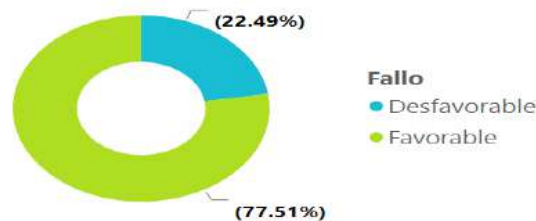

Sentencias favorables totales: 448

Fuente: Elaboración propia





**Observación:** cifras en millones de pesos.

El total de la inversión del programa, puede no ser igual a la suma de los subtotales por subregión. Dado que existen recursos cuya inversión es de nivel departamental.

Inversión del programa según subregiones - Secretaría General -2022 a dic 31										
TIPO RECURSO	Subtotal Programa	Valle de Aburrá	Oriente	Urabá	Suroeste	Norte	Bajo Cauca	Occidente	Nordeste	Magdalena Medio
Recursos propios	702	NA	NA	NA	NA	NA	NA	NA	NA	NA
Recursos de gestión (regalías, aportes municipales, nacionales, etc)	NA	NA	NA	NA	NA	NA	NA	NA	NA	NA
<b>TOTAL</b>	<b>702</b>	<b>NA</b>	<b>NA</b>	<b>NA</b>	<b>NA</b>	<b>NA</b>	<b>NA</b>	<b>NA</b>	<b>NA</b>	<b>NA</b>

**Observación:** cifras en millones de pesos.

El total de la inversión del programa, puede no ser igual a la suma de los subtotales por subregión. Dado que existen recursos cuya inversión es de nivel departamental.

## 5.4 Componente 4: Transparencia y Probidad

### 5.4.4. Programa 4: Gestión para resultados

#### Avance en los indicadores de resultado 2022

Nombre Dependencia	Nombre del Indicador de Resultado	Unidad de Medida	Meta Plan 2023	Meta 2022	Logro 2022	% Avance Meta 2023
Departamento Administrativo de Planeación	Municipios y/o Distrito que mejoran el Indicador de Ley 617 de 2000	Número	60	15	44	315,0%
Departamento Administrativo de Planeación	Municipios y/o Distrito en estado de alerta de incumplir el Indicador de Ley 617 de 2000	Número	15	17	24	67,7%
Departamento Administrativo de Planeación	Proyectos de inversión pública, que cumplen con el proceso en los sistemas dispuestos en el ciclo de la gestión pública	Porcentaje	95,0%	70,0%	70,0%	75,0%

ODS movilizados por este programa:



El Departamento Administrativo de Planeación, durante el año 2022, ha realizado 147 asesorías a los entes territoriales, con el propósito de aumentar sus capacidades financieras y tributarias, teniendo a lograr una mayor sostenibilidad fiscal, y capacidades en general que contribuyan a una mejor planificación y la gestión por resultados.

El cumplimiento del indicador Municipios y/o Distritos que mejoran el Indicador de Ley 617 de 2000, es un indicador que responde a la misionalidad de acompañar a las entidades territoriales en el fortalecimiento de capacidades para mejorar su gestión, conforme se requiere el apoyo al Departamento Administrativo de Planeación; por lo cual durante la vigencia 2022, dicha demanda ha superado la meta anualizada del indicador.

Adicionalmente, como parte del acompañamiento y a gestión permanente desde la prevención, la dirección de fortalecimiento fiscal e inversión pública del Departamento Administrativo de Planeación, ha realizado un seguimiento permanente a las entidades territoriales, con el fin de identificar aquellas con mayor vulnerabilidad fiscal, en términos de los resultados del indicador de la Ley 617 de 2000, así como la dependencia del Sistema General de Participación para su funcionamiento, lo cual nos ha permitido prestar asesoría a 105 municipios adicionales, como estrategia de prevención

Entre los principales temas acompañados se encuentran: la actualización de los estatutos tributarios, formulación y seguimiento a los programas de saneamiento fiscal y financiero y la formulación presupuestal.

A partir de los resultados del software AOAT, se evidenció que la asesoría por demanda se ha presentado principalmente para la gestión de los programas de saneamiento fiscal y financiero, teniendo en cuenta la obligación normativa que tienen aquellos municipios y distritos que superan los límites de la Ley 617 de 2000.

La modalidad de oferta se ha enfocado en la asesoría para la formulación del sistema presupuestal, buscando armonización entre el plan financiero, el POAI y el presupuesto, con el propósito de lograr una planeación financiera orientada a la sostenibilidad fiscal local.

La estrategia de acompañamiento y generación de capacidades locales ha permitido tener resultados positivos en indicadores como Municipios y/o Distrito que mejoran el Indicador de Ley 617 de 2000, el cual ya representa un porcentaje de avance frente a la meta del 2023, del 315%.



Asesoría sobre actualización de Estatutos Tributarios a funcionarios municipales  
Subregión Valle de Aburrá, Medellín.





**Observación:** El logro total del indicador se encuentra registrado en el Plan Indicativo 2022 adjunto a este informe.  
**SD\*:** Bienes o servicios de los cuales no se cuenta con el dato de su territorialización, o que son de naturaleza departamental, pero suman al total del indicador de producto

Inversión del programa según subregiones - 2022 a dic 31										
TIPO RECURSO	Subtotal Programa	Valle de Aburrá	Oriente	Urabá	Suroeste	Norte	Bajo Cauca	Occidente	Nordeste	Magdalena Medio
Recursos propios	\$700	ND	ND	ND	ND	ND	ND	ND	ND	ND
Recursos de gestión (regalías, aportes municipales, nacionales, etc.)	NA	NA	NA	NA	NA	NA	NA	NA	NA	NA
<b>TOTAL</b>	\$700	ND	ND	ND	ND	ND	ND	ND	ND	ND

**Observación:** cifras en millones de pesos.

El total de la inversión del programa, puede no ser igual a la suma de los subtotaes por subregión. Dado que existen recursos cuya inversión es de nivel departamental.

## 5.4 Componente 4: Transparencia y Probidad

### 5.4.5. Programa 5: Observatorio de Políticas Públicas de Antioquia (OPPA)



EMERGENCIA CLIMÁTICA



TRANSFORMACIÓN DIGITAL DE ANTIOQUIA

## Avance en los indicadores de resultado 2022

Nombre Dependencia	Nombre del Indicador de Resultado	Unidad de Medida	Meta Plan 2023	Meta 2022	Logro 2022	% Avance Meta 2023
Departamento Administrativo de Planeación	Proyectos de inversión pública, que cumplen con el proceso en los sistemas dispuestos en el ciclo de la gestión pública	Porcentaje	95,0%	70,0%	70,0%	75,0%
Departamento Administrativo de Planeación	Índice de Capacidades Estadísticas (ICE)	Porcentaje	75,0%	65,0%	76,0%	101,3%

ODS movilizado(s) por este programa:



Desde el Observatorio de Políticas Públicas de Antioquia (OPPA) en 2022 se ha trabajado en el acompañamiento a las dependencias en asuntos relacionados con la cultura del dato, desde un curso corto de calidad del dato e indicadores.

Por otro lado, Se delimitaron y calcularon cinco (5) baterías de indicadores estratégicos asociada a temas de desarrollo y políticas públicas, las cuales se relacionan a continuación:

1. Política pública Seguridad alimentaria.
2. Índice de competitividad sostenible.
3. Políticas cultivos ilícitos.
4. Política discapacidad
5. Política Pública de Derechos Humanos - DDHH.

Adicionalmente se resalta que, a través del módulo G+ se avanzó en el desarrollo de la *plataforma corporativa para el fortalecimiento del seguimiento estratégico*, realizando ajustes a la configuración, definiendo las estructuras de medición, configurando de usuarios, aplicando pruebas para la desagregación poblacional y territorial de los indicadores y avanzado en la capacitación de los usuarios del módulo.

Así mismo, se dispuso El *Portal del Observatorio de Políticas Públicas* desde el enlace <https://www.antioquiadatos.gov.co/index.php/oppa/>, facilitando la revisión del equipo en los contenidos temáticos para realizar los respectivos ajustes de diseño y contenido. Se destaca que, en esta vigencia se terminaron las tres fases iniciales: Arquitectura, diseño e implementación, y a 2023 restará la fase de operación.

Desde el OPPA también se *acompañó a todas las dependencias en procesos de formulación, seguimiento y evaluación de temas de desarrollo, políticas públicas y planes estratégicos*; destacándose procesos como:

- Participación para la construcción del Plan Decenal de Salud Pública.
- Apoyo al proceso metodológico para el monitoreo del Plan Integral de Cambio Climático (PICCA), en el marco del acompañamiento solicitado por la Secretaría de ambiente y sostenibilidad. De igual manera se ha realizado la articulación técnica con dicha secretaría para el sello de emergencia climática y la participación de sesiones del comité científico de Cambio climático y en el Nodo Regional de Cambio Climático de Antioquia.
- Acompañamiento en la revisión y en el proceso de adopción de la política pública indígena de Antioquia
- Fortalecimiento de los procesos de planificación del desarrollo territorial: Regiones Administrativas de Planificación (RAP); Análisis subregionales; Instrumentos de ordenamiento territorial; Provincias Administrativas de Planificación (PAP) y polos de desarrollo, en el marco del acompañamiento solicitado por la Dirección de Planeación Estratégica Integral -DAP.
- Apoyo a la delimitación del proceso para la formulación de la Política pública departamental de vivienda, en el marco del acompañamiento solicitado por la Empresa de vivienda e infraestructura de Antioquia -VIVA.
- Apoyo en la definición del sistema de seguimiento de la Política Pública de Agricultura, Campesina, Familiar y Comunitaria (ACFC) y Política Pública Jóvenes Rurales (POJRA). Apoyo en la activación de la Mesa de Agricultura Campesina, Familiar y Comunitaria como instancia de participación de la política pública.

Acompañamiento en el proceso de formulación de la política pública del campesinado platanero en el marco de la Ordenanza 39 de 2021.

- Apoyo en la delimitación de estructura de seguimiento y evaluación de la Política Pública de las Mujeres de Antioquia y Plan Estratégico.

Paralelo a estos acompañamientos, el equipo profesional del OPPA ha realizado:

- El diseño del operativo y construcción del informe de rendición de cuentas a la gestión del Plan de Desarrollo Departamental: UNIDOS POR LA VIDA 2020-2023 y el acompañamiento técnico al ajuste y retroalimentación de fichas metodológicas de los indicadores - Plan Indicativo-



**Informe de Gestión 2022 - Proyectado a 31 de diciembre**  
**Plan de Desarrollo UNIDOS POR LA VIDA 2020-2023**

Indicadores de producto según gestión por subregiones - 2022 a dic 31											
Indicadores de producto	Unidad	Valle de Aburrá	Oriente	Urabá	Suroeste	Norte	Bajo Cauca	Occidente	Nordeste	Magdalena Medio	SD*
delimitada y calculada											
Plataforma corporativa para el seguimiento estratégico fortalecida	%	NA	NA	NA	NA	NA	NA	NA	NA	NA	60%
Portal del Observatorio de Políticas Públicas diseñado, implementado y operando	%	NA	NA	NA	NA	NA	NA	NA	NA	NA	75%
Dependencias acompañadas en procesos de formulación, seguimiento y evaluación de temas de desarrollo, políticas públicas y planes estratégicos	%	NA	NA	NA	NA	NA	NA	NA	NA	NA	100%
Insumos de información, conocimiento e inteligencia de negocios producidos	#	NA	NA	NA	NA	NA	NA	NA	NA	NA	4

**Observación:** El logro total del indicador se encuentra registrado en el Plan Indicativo 2022 adjunto a este informe.

**SD\*:** Bienes o servicios de los cuales no se cuenta con el dato de su territorialización, o que son de naturaleza departamental, pero suman al total del indicador de producto.

Inversión del programa según subregiones - 2022 proyectado a dic 31										
TIPO RECURSO	Subtotal Programa	Valle de Aburrá	Oriente	Urabá	Suroeste	Norte	Bajo Cauca	Occidente	Nordeste	Magdalena Medio
Recursos propios	\$905	NA	NA	NA	NA	NA	NA	NA	NA	NA
Recursos de gestión (regalías, aportes municipales, nacionales, etc.)	NA	NA	NA	NA	NA	NA	NA	NA	NA	NA
<b>TOTAL</b>	\$905	NA	NA	NA	NA	NA	NA	NA	NA	NA

**Observación:** cifras en millones de pesos.

El total de la inversión del programa, puede no ser igual a la suma de los subtotales por subregión. Dado que existen recursos cuya inversión es de nivel departamental, ya inversión es del nivel departamental.

**5.4. Componente 4: Transparencia y Probidad**

**5.4.6. Programa 6: Gestión presupuestal y eficiencia del gasto público**

**Avance en los indicadores de resultado 2022**

Nombre Dependencia	Nombre del Indicador de Resultado	Unidad de Medida	Meta Plan 2023	Meta 2022	Logro 2022p	% Avance Meta Plan 2023
Secretaría de Hacienda	Incremento de los ingresos del Departamento de Antioquia	Porcentaje	15,0%	5%	11.1%*	56.0%

ODS movilizado(s) por este programa:



Los principales logros en la gestión de la Secretaría de Hacienda, han permitido ir avanzando en el cumplimiento del indicador de resultado asociado a este programa. Los más significativos en el período - 2022 han sido:

- Se logró la afirmación de las máximas calificaciones de riesgo del Departamento de Antioquia – Nacionales de largo y corto plazo, por la firma Fitch Ratings, así: "AAA (col)" y "F1 (col)" respectivamente, con perspectiva de largo plazo "Estable".
- Se ha cumplido con las metas de recaudo en los ingresos, para la ejecución de los programas y proyectos del Plan de Desarrollo del Departamento de Antioquia, el recaudo para la vigencia 2022, fue por \$6.094.580 millones, representando un cumplimiento del 102% respecto del presupuesto definitivo. En cumplimiento de las metas de recaudo de los ingresos tributarios y no tributarios se cumplió en promedio en un 107%. En los tributarios se logró un recaudo de \$1.764.452 millones lo que representa un cumplimiento del 114% respecto del presupuesto definitivo de la vigencia. En los ingresos no tributarios, el recaudo alcanzado fue de \$2.823.802 millones, lo cual significa un cumplimiento del 99% del presupuesto.
- Se logró un dictamen limpio, sin salvedades a los Estados Financieros del Departamento de Antioquia, en la vigencia 2021, concepto emitido por la Contraloría General de Antioquia como resultado de la auditoria regular.
- En la vigencia 2022, se han gestionado fuentes externas de información, con el fin de obtener datos contactabilidad adicionales, que permitieron ser más eficientes en las campañas persuasivas del cumplimiento de la obligación de la declaración y pago del impuesto sobre vehículos automotores y la focalización vía georreferenciación de las campañas en redes sociales.
- En el marco de la implementación del Gobierno Corporativo, la Secretaría de Hacienda, viene avanzando en la implementación del "Pilar de Hacienda y Finanzas Públicas", estas son las acciones realizadas en el año 2022; Consolidación de Estados Financieros del Conglomerado Público de Antioquia, Implementación con las Entidades que hacen parte del conglomerado público del Plan de Capacitación, con temas financieros, contables, presupuestales y tributarios y acompañamiento a 12 Entidades del Conglomerado en temas de política contable.
- Se logró mejorar la liquidez de la entidad y estabilización de la misma, alcanzando niveles que fluctúan entre \$900.000 millones y \$1.3 billones en la caja, entre recursos propios y específicos,

## Informe de Gestión 2022 - Proyectado a 31 de diciembre Plan de Desarrollo UNIDOS POR LA VIDA 2020-2023

logrando mayor músculo financiero para el departamento y una posición privilegiada para rentabilizar los recursos.

- Aplicación de estrategia de rentabilidad, para todos los recursos depositados en cuentas bancarias a nombre del departamento de Antioquia, logrando rentabilidades por encima de la tasa de intervención del Banco de la República, bajo criterios de liquidez, seguridad y rentabilidad.
- Mediante Resolución No.1283 del 20 de mayo de 2022, el Ministerio de Hacienda y Crédito Público, permitió al Departamento de Antioquia disponer, a partir de dicha fecha y hasta el 31 de diciembre de 2022, el 40% del impuesto al consumo de cigarrillos y tabaco, para atender los sectores afectados por la emergencia sanitaria del COVID-19 en los años 2020 y 2021.
- 
- El Departamento de Antioquia para la vigencia 2022, decide acogerse a lo dispuesto en la carta circular expedida por el Ministerio de Hacienda y Crédito Público, respecto a reorientar los recursos destinados al Fondo Nacional de Pensiones de las Entidades Territoriales - FONPET, en el marco de lo dispuesto en el artículo 41 de la Ley 2159 de 2021. Lo anterior, con el fin de ser invertidos en proyectos estratégicos de la Administración Departamental.



Calificación del riesgo crediticio “AAA” otorgada por la firma Fitch Ratings  
Centro Administrativo Alpujarra - CAD  
Secretaría de Hacienda

Informe de Gestión 2022 - Proyectado a 31 de diciembre  
Plan de Desarrollo UNIDOS POR LA VIDA 2020-2023



Implementación del “Pilar de Hacienda y Finanzas Públicas”, acompañamiento a los Municipios y a las Entidades Descentralizadas del Departamento  
Municipio Concepción  
Secretaría de Hacienda



Cumplimiento con las metas de recaudo en los ingresos para la ejecución de los programas y proyectos del Plan de Desarrollo del Departamento de Antioquia  
Túnel Guillermo Gaviria Echeverri  
Secretaría de Hacienda

**Avance de la gestión de productos e inversión 2022**



**Informe de Gestión 2022 - Proyectado a 31 de diciembre**  
**Plan de Desarrollo UNIDOS POR LA VIDA 2020-2023**

<b>Indicadores de producto según gestión por subregiones – Secretaría de Suministros y Servicios 2022 a dic 31</b>											
<b>Indicadores de producto</b>	<b>Unidad</b>	<b>Valle de Aburrá</b>	<b>Oriente</b>	<b>Urabá</b>	<b>Suroeste</b>	<b>Norte</b>	<b>Bajo Cauca</b>	<b>Occidente</b>	<b>Nordeste</b>	<b>Magdalena Medio</b>	<b>SD*</b>
Inmuebles reconocidos contablemente como activos fijos	#	386	NA	NA	NA	NA	NA	NA	NA	NA	NA
Bienes muebles saneados	#	18.090	NA	NA	NA	NA	NA	NA	NA	NA	NA

**Observación:** El logro total del indicador se encuentra registrado en el Plan Indicativo 2022 adjunto a este informe.

**SD\*:** Bienes o servicios de los cuales no se cuenta con el dato de su territorialización, o que son de naturaleza departamental, pero suman al total del indicador de producto.

<b>Inversión del programa según subregiones - 2022 a dic 31</b>											
<b>TIPO RECURSO</b>	<b>Subtotal Programa</b>	<b>Valle de Aburrá</b>	<b>Oriente</b>	<b>Urabá</b>	<b>Suroeste</b>	<b>Norte</b>	<b>Bajo Cauca</b>	<b>Occidente</b>	<b>Nordeste</b>	<b>Magdalena Medio</b>	
<b>Recursos propios</b>	6.166	NA	NA	NA	NA	NA	NA	NA	NA	NA	NA
<b>Recursos de gestión</b> (regalías, aportes municipales, nacionales, etc)	NA	NA	NA	NA	NA	NA	NA	NA	NA	NA	NA
<b>TOTAL</b>	6.166	NA	NA	NA	NA	NA	NA	NA	NA	NA	NA

**Observación:** cifras en millones de pesos.

El total de la inversión del programa, puede no ser igual a la suma de los subtotales por subregión. Dado que existen recursos cuya inversión es de nivel departamental.

## **5.5. Componente 5: Fortalecimiento Organizacional**

### **5.5.1. Programa 1: Modernización y estructura organizacional sólida**



## **Avance en los indicadores de resultado 2022**

<b>Nombre Dependencia</b>	<b>Nombre del Indicador de Resultado</b>	<b>Unidad de Medida</b>	<b>Meta Plan 2023</b>	<b>Meta 2022</b>	<b>Logro 2022</b>	<b>% Avance Meta Plan 2023</b>
Secretaría de Talento Humano y Desarrollo Organizacional	Variación de la capacidad estructural de la organización	Porcentaje	90,0%	85,0%	85,0%	94,4%

ODS movilizado(s) por este programa:



Frente al indicador de resultado “Variación de la capacidad estructural de la organización”, este mide el avance de la modernización organizacional del nivel central de la Gobernación de Antioquia bajo criterios técnicos y jurídicos, para adecuarlo a la dinámica del entorno y facilitar el cumplimiento de las metas del departamento. Para el mes de diciembre se obtuvo un resultado del 85%, lo que corresponde al 100% del cumplimiento, y un 94,4% en el avance con respecto al cuatrienio.

## Informe de Gestión 2022 - proyectado a 31 de diciembre Plan de Desarrollo UNIDOS POR LA VIDA 2020-2023

En 2022 se está desarrollando el contrato cuyo objeto es “Realizar la actualización, rediseño y propuesta de implementación de la escala salarial de la Gobernación de Antioquia, de acuerdo con la estructura organizacional, la planta de empleos y el modelo de operación por procesos de la entidad, conforme con los lineamientos” está en el tercer mes ejecución. Y el contrato interadministrativo con la Universidad de Antioquia cuyo objeto es “Realizar análisis, rediseño y validación de manuales específicos de funciones y competencias laborales del nivel profesional, de acuerdo con los modelos de empleo público, los lineamientos normativos y las dinámicas tanto internas como externas de la organización; con el fin de contribuir en la cualificación de la planta de personal de la Gobernación de Antioquia” que está en etapa de terminación, con ambos proyectos se ha fortalecido la organización en temas de ajuste a los manuales de funciones y se está estudiando la posibilidad de una variación a la escala salarial.

En relación con la estructura administrativa, se llevó a cabo la realización de actividades para la modificación y ajuste de la estructura, que incluye estudios técnicos, análisis de información, acompañamiento a los organismos, encuestas, entre otros; obteniendo como resultado la emisión de la Ordenanza 7 de 2022 y exposición de motivos que modificó el Decreto 2567 de 2020 y la Ordenanza 23 de 2021.

Frente a la actualización de actos administrativos relacionados con la conformación de Grupos Internos de Trabajo existentes: Para el modelo de operación de procesos se ha logrado un 82% de avance, teniendo en cuenta que el nuevo modelo de procesos, producto del proyecto de Evolución Humana y Organizacional, está conformado por 28 procesos, de los cuales todos tienen caracterización, riesgos, normas que les aplican, procedimientos y cuentan con indicadores y matriz de partes interesadas, pero en algunos casos faltan procedimientos por documentar y/o actualizar, normas que rigen los procesos y riesgos por identificar y gestionar, para completar la actualización e implementación del modelo. Finalmente, para este año se realizó el lanzamiento del Modelo de Liderazgo Institucional

Particularmente en lo referido al Modelo de Gobierno Corporativo, durante los años 2020 y 2021, de manera articulada con el proceso de evolución humana y organizacional, la Gobernación de Antioquia adoptó el Modelo de Gerencia Pública que incorpora buenas prácticas de la “nueva gerencia pública”, para fortalecer el proceso de toma de decisiones y para mejorar la articulación entre el nivel central y las entidades del nivel descentralizado a partir de la adopción y adaptación de instrumentos y herramientas de Gobierno Corporativo para entidades estatales; esto, en línea con lo dispuesto en los mandatos constitucionales y legales frente a las atribuciones del Gobernador.

El Modelo de Gerencia Pública de la Gobernación de Antioquia es “el conjunto de prácticas administrativas de carácter estratégico que le aplican de forma transversal a todas las entidades que conforman el Conglomerado” y se sustenta en siete pilares estratégicos para fortalecer y alinear la gestión de las entidades que se acogen al modelo. Durante 2022, cada uno de los siete (7) pilares avanzó particularmente en la gestión estratégica de sus lineamientos con las entidades descentralizadas; temas como la sostenibilidad financiera, las buenas prácticas ambientales, la articulación en temas de comunicación e identidad, los procesos articulados de planeación, la homologación de conocimientos jurídicos y el fortalecimiento de la cultura del control, fueron abordados desde los pilares en el Conglomerado.

Como parte de la aplicación de lo dispuesto en el Acuerdo Marco de Relacionamiento que se firmó en el año 2021 entre las entidades que conforman el Conglomerado Público de la Gobernación de Antioquia, se destacan, entre los logros del año 2022, el acompañamiento y análisis a la medida de los reglamentos de las Juntas Directivas de los siete hospitales departamentales, del Canal Regional de Televisión Teleantioquia, de la Empresa de Vivienda de Antioquia (VIVA), de la Escuela Contra la Drogadicción Luis Carlos Galán Sarmiento, y de Savia Salud EPS. Así mismo, los documentos relacionados con la gestión de conflictos de interés para la Junta Directiva de la Fábrica de Licores de Antioquia (FLA) y el código de buen gobierno de la Lotería de Medellín, de igual forma, como accionista del Metro de Medellín, se acompañó la revisión de instrumentos y documentos de gobierno corporativo para fortalecer la gestión de la empresa. Así mismo, se realizó un proceso de autoevaluación a los 173 miembros de las 24 juntas y consejos directivos de las entidades descentralizadas, donde se logró una calificación promedio de 4.5/5

## Informe de Gestión 2022 - Proyecto a 31 de diciembre Plan de Desarrollo UNIDOS POR LA VIDA 2020-2023

en seis componentes evaluados de acuerdo con los estándares para órganos de gobierno, en el resultado los miembros informaron que cada uno de ellos aportan el máximo de sus conocimientos y capacidades en beneficio de la entidad donde ejercen su rol. De allí, también manifestaron como oportunidad de mejora la importancia de que esta evaluación sea periódica y se complemente con procesos de inducción, capacitación y fortalecimiento que permitan mejorar el proceso de toma de decisiones.

De manera complementaria y para facilitar el cumplimiento de este compromiso con la implementación de buenas prácticas, se han establecido mesas de trabajo periódicas con las entidades multilaterales, revisando conceptos, analizando documentos y realizando sesiones de contexto con el Ministerio de Hacienda y Crédito Público, con el Departamento Administrativo de la Función Pública (DAFP) y con la Federación Nacional de Departamentos (FND). En línea con ello, se avanzó en la suscripción de un memorando de entendimiento y una formación virtual especializada con el Banco para el Desarrollo de América Latina – CAF.

Otra práctica destacada de la nueva gerencia de lo público correspondió al documento de Política de Propiedad del Departamento de Antioquia, que, liderado por la Oficina Privada y con un trabajo mancomunado con la Secretaría de Hacienda y la Secretaría General, se constituye en un instrumento de gobierno corporativo que complementa el adecuado ejercicio de la función de tutela departamental, dejando claridad sobre las expectativas que tiene el Departamento en cada una de las entidades en las que participa y cómo actúa estratégicamente con ellas bajo el principio de la autonomía que les es propia a estas entidades. Esta política de propiedad se articula con una herramienta informática que consolida la información de Gobierno Corporativo de las entidades del Conglomerado y que facilita su seguimiento en tiempo real para la toma de decisiones estratégicas, así como con el informe de estados financieros consolidados de la Gobernación de Antioquia.

Un elemento adicional que nace del compromiso del Gobernador y de su equipo de Gobierno con el fortalecimiento de las competencias estratégicas de los equipos directivos, es la implementación de una escuela de Gobierno Corporativo para el Departamento de Antioquia, en la que se han desarrollado talleres de capacitación para los abogados, líderes jurídicos, gerentes y secretarios de juntas y consejos directivos del Conglomerado en las principales líneas de Gobierno Corporativo. En el año 2022, se trabajó de la mano con el Servicio Nacional de Aprendizaje (SENA) para estructurar el contenido de un programa enfocado en los miembros de los Consejos Superiores de las Instituciones de Educación Superior, además, con el Instituto Colombiano de Gobierno Corporativo (ICGC) se logró la certificación en buenas prácticas a los miembros de las juntas directivas del Conglomerado, se desarrolló el primer evento nacional de Gobierno Corporativo para entidades públicas en Colombia y se realizó un evento internacional de buenas prácticas para entidades con propiedad estatal que contó con expositores de Brasil, Panamá, Perú y otros países de Latinoamérica.

Sumado a ello se continúa la implementación de la metodología de gestión para el cumplimiento basada en información en tiempo real, para la mitigación de riesgos y la toma de decisiones con hechos y datos en tiempo real, estableciendo así la cultura del dato como una capacidad instalada en el Departamento de Antioquia. De igual manera, se estructuró una propuesta de informe consolidado del Conglomerado Público de la Gobernación de Antioquia bajo estándares internacionales de reporte que complementan la publicación anual de la Revista UNIDOS con información del Modelo de Gerencia Pública y con la sesión anual de direccionamiento estratégico para directivos del Conglomerado. También se dio inicio a la estrategia ¡Conglomérate! que es una experiencia comunicacional para reconocer el Conglomerado Público por parte de los servidores del nivel central y de las entidades descentralizadas, a través de un tour de reconocimiento vivencial en las instalaciones de cada una de ellas.

Informe de Gestión 2022 - Proyectado a 31 de diciembre  
Plan de Desarrollo UNIDOS POR LA VIDA 2020-2023



Experiencia ¡Conglomerate! – Conglomerado Público Gobernación de Antioquia.  
Instalaciones del Canal Regional Teleantioquia.  
Oficina Privada – Despacho del Gobernador

En el año 2022, con el fin de seguir fortaleciendo las buenas prácticas para la gerencia de lo público, en el Conglomerado Público de la Gobernación de Antioquia se ha creado un índice multivariable que permita la evaluación temporal y transversal del gobierno corporativo para sus entidades descentralizadas. Es importante destacar la importancia de esta herramienta para la toma de decisiones más asertiva y objetiva por parte del ente territorial y utilizar de manera sencilla la información obtenida por el índice para valorar la implementación de las buenas prácticas de Gobierno Corporativo en el Conglomerado Público de la Gobernación de Antioquia. Para el desarrollo de este índice se integraron y ajustaron las características correspondientes al sector público colombiano, las medidas y recomendaciones propuestas por la Organización para la Cooperación y el Desarrollo Económicos (OCDE) (2016), la IFC - Banco Mundial (2019), la CAF - Banco de Desarrollo de América Latina (2021), la Encuesta Código País - Superintendencia Financiera de Colombia (2007, 2014) y la ISO 37000 -Primera normativa internacional en buena gobernanza (2021). En línea con estas recomendaciones en el Conglomerado Público de la Gobernación de Antioquia se medirán seis (6) dimensiones y cada una de ellas tiene una ponderación de acuerdo con el impacto en el desarrollo e implementación de estas prácticas.

Finalmente, durante el año 2022 se elaboró la matriz detallada que analiza los riesgos asociados a la implementación del Modelo de Gobierno Corporativo para la Gobernación de Antioquia, este esquema, estructurado bajo el estándar COSO y se establece su seguimiento periódico.



## Informe de Gestión 2022 - proyectado a 31 de diciembre

### Plan de Desarrollo UNIDOS POR LA VIDA 2020-2023

**Observación:** cifras en millones de pesos. El total de la inversión del programa, puede no ser igual a la suma de los subtotales por subregión. Dado que existen recursos cuya inversión es de nivel departamental.

#### 5.5. Componente 5: Fortalecimiento Organizacional

##### 5.5.2. Programa 2: Sistema Integrado de Gestión generador de valor

#### Avance en los indicadores de resultado 2022

Nombre Dependencia	Nombre del Indicador de Resultado	Unidad de Medida	Meta Plan 2023	Meta 2022	Logro 2022	% Avance Meta Plan 2023
Secretaría de Talento Humano y Desarrollo Organizacional	Avance en la implementación de la Política de Gestión del Conocimiento y la Innovación en MIPG	Porcentaje	74,2%	73,2%	98,2%	132.35%
Secretaría de Talento Humano y Desarrollo Organizacional	Índice de desarrollo institucional (que mide el Modelo Integrado de Planeación y Gestión Implementado)	Índice (0 - 100)	80,0%	79,4%	95,4%	119,2%

ODS movilizado(s) por este programa:



La última medición del indicador de resultado “Avance en la implementación de la Política de Gestión del Conocimiento y la Innovación en MIPG” fue realizada por la función pública por medio del FURAG, y correspondiente al año 2021 entregada en mayo de 2022, en donde se evidencia que se superó la proyección del año.

El indicador de resultado “Índice de Desarrollo Institucional” mide el avance en la implementación del Modelo Integrado de Planeación y Gestión en la Administración Departamental, y para diciembre de 2022 fue de 95,4%, frente a un proyectado de 79.4%, superando la meta para la vigencia en un 119.25%. Este logro se alcanza debido a que se ha cumplido con un alto número de los requisitos mínimos exigidos por este modelo en las dimensiones y políticas que componen el mismo.

La Subsecretaría de Desarrollo Organizacional, ha liderado el cierre de brechas que se tiene con respecto a las exigencias del MIPG. Es así como se ha logrado un porcentaje muy alto de implementación de las siguientes dimensiones:

- Gestión del Conocimiento: 98.2%
- Gestión para Resultados: 98%
- Direccionamiento y Planeación: 97.2
- Información y Comunicación: 95.2

Así mismo, estas dimensiones se dividen en políticas de gestión y desempeño, en las cuales se han obtenido altos resultados en las siguientes políticas:

- Defensa Jurídica 99.9%
- Racionalización de Trámites 98.6%
- Gestión del Conocimiento 98.2%
- Gobierno Digital 98.1%
- Participación Ciudadana en la Gestión

## Informe de Gestión 2022 - proyectado a 31 de diciembre Plan de Desarrollo UNIDOS POR LA VIDA 2020-2023

- Servicio al Ciudadano 97.9%
- Planeación Institucional 97.0%
- Seguridad Digital 96.6%
- Transparencia, Acceso a la Información Pública y Lucha contra la Corrupción 95.7%

Se logró avanzar hasta el 84% de procesos articulados con el plan de desarrollo. Parte de la articulación tiene que ver con documentar en el SIG temas del plan de desarrollo, como las acciones para enfrentar el cambio climático, la protección animal y la intervención a diferentes grupos poblacionales. Adicionalmente, se han venido incorporando en este periodo, indicadores del plan de desarrollo a los diferentes procesos del Sistema Integrado de Gestión.

### Avance de la gestión de productos e inversión 2022

Indicadores de producto según gestión por subregiones - 2022 a dic 31											
Indicadores de producto	Unidad	Valle de Aburrá	Oriente	Urabá	Suroeste	Norte	Bajo Cauca	Occidente	Nordeste	Magdalena Medio	SD*
Procesos articulados con el Plan de Desarrollo UNIDOS POR LA VIDA 2020 - 2023	Porcentaje	NA	NA	NA	NA	NA	NA	NA	NA	NA	84,0%

**Observación:** El logro total del indicador se encuentra registrado en el Plan Indicativo 2022 adjunto a este informe.

**SD\*:** Bienes o servicios de los cuales no se cuenta con el dato de su territorialización, o que son de naturaleza departamental, pero suman al total del indicador de producto.

Inversión del programa según subregiones - 2022 a dic 31										
TIPO RECURSO	Subtotal Programa	Valle de Aburrá	Oriente	Urabá	Suroeste	Norte	Bajo Cauca	Occidente	Nordeste	Magdalena Medio
Recursos propios	\$134	NA	NA	NA	NA	NA	NA	NA	NA	NA
Recursos de gestión (regalías, aportes municipales, nacionales, etc)	\$0	NA	NA	NA	NA	NA	NA	NA	NA	NA
<b>TOTAL</b>	<b>\$134</b>	<b>NA</b>	<b>NA</b>	<b>NA</b>	<b>NA</b>	<b>NA</b>	<b>NA</b>	<b>NA</b>	<b>NA</b>	<b>NA</b>

**Observación:** cifras en millones de pesos.

El total de la inversión del programa, puede no ser igual a la suma de los subtotales por subregión. Dado que existen recursos cuya inversión es de nivel departamental.

### 5.5. Componente 5: Fortalecimiento Organizacional

#### 5.5.3. Programa 3: Prácticas laborales pertinentes

### Avance en los indicadores de resultado 2022

Nombre Dependencia	Nombre del Indicador de Resultado	Unidad de Medida	Meta Plan 2023	Meta 2022	Logro 2022	% Avance Meta Plan 2023
Secretaría de Talento Humano y Desarrollo Organizacional	Procesos fortalecidos a través de proyectos de corta duración realizados por estudiantes en semestre de práctica	Número	19	17	25	131.5%

**Informe de Gestión 2022 - Proyectado a 31 de diciembre**  
**Plan de Desarrollo UNIDOS POR LA VIDA 2020-2023**

ODS movilizado(s) por este programa:



El avance de este indicador de resultado con respecto a la meta establecida para el cuatrienio 2020-2023, se cumplió superando el logro en un 131.5%. Con la incorporación de 1541 practicantes (indicador de producto) se están fortaleciendo 25 procesos (indicador de resultados) de los 28 establecidos el Mapa de procesos del Sistema Integrado de Gestión.

Durante el año 2022 se han vinculado a 632 practicantes que han contribuido con la transformación del Departamento, de los cuales 70 apoyan el programa de Salud para el Alma en instituciones educativas de 50 Municipios de las subregiones mejorando la calidad de vida de niños y adolescentes en temas de salud mental.

### Avance de la gestión de productos e inversión 2022

Indicadores de producto según gestión por subregiones - 2022 a dic 31											
Indicadores de producto	Unidad	Valle de Aburrá	Oriente	Urabá	Suroeste	Norte	Bajo Cauca	Occidente	Nordeste	Magdalena Medio	SD*
Practicantes beneficiados	#	NA	NA	NA	NA	NA	NA	NA	NA	NA	1541

**Observación:** El logro total del indicador se encuentra registrado en el Plan Indicativo 2022 adjunto a este informe.

**SD\*:** Bienes o servicios de los cuales no se cuenta con el dato de su territorialización, o que son de naturaleza departamental, pero suman al total del indicador de producto.

Inversión del programa según subregiones - 2022 a dic 31										
TIPO RECURSO	Subtotal Programa	Valle de Aburrá	Oriente	Urabá	Suroeste	Norte	Bajo Cauca	Occidente	Nordeste	Magdalena Medio
Recursos propios	\$1.260	NA	NA	NA	NA	NA	NA	NA	NA	NA
Recursos de gestión (regalías, aportes municipales, nacionales, etc)	\$0	NA	NA	NA	NA	NA	NA	NA	NA	NA
<b>TOTAL</b>	\$1.260	NA	NA	NA	NA	NA	NA	NA	NA	NA

**Observación:** cifras en millones de pesos.

El total de la inversión del programa, puede no ser igual a la suma de los subtotales por subregión. Dado que existen recursos cuya inversión es de nivel departamental.



**Informe de Gestión 2022 - proyectado a 31 de diciembre**  
**Plan de Desarrollo UNIDOS POR LA VIDA 2020-2023**

**5.5.4. Programa 4:** Capital intelectual y organizacional consolidado



**Avance en los indicadores de resultado 2022**

Nombre Dependencia	Nombre del Indicador de Resultado	Unidad de Medida	Meta Plan 2023	Meta 2022	Logro 2022	% Avance Meta Plan 2023
Secretaría de Talento Humano y Desarrollo Organizacional	Cierre de brechas culturales frente a la cultura meta	Porcentaje	70,0%	70,0%	81,80%	75,0%
Secretaría de Talento Humano y Desarrollo Organizacional	Organismos fortalecidos en competencias funcionales	Porcentaje	65,0%	50%	100%	153.8%
Secretaría de Talento Humano y Desarrollo Organizacional	Avance en la implementación de la Política de Gestión del Conocimiento y la Innovación en MIPG	Porcentaje	74,2%	73,2%	98,20%	132,35%

ODS movilizado(s) por este programa:



En relación al indicador de producto “Intervenciones para el cierre de brechas de la cultura y el cambio organizacional”, que ha contribuido al cumplimiento del indicador de resultado “Cierre de brechas culturales frente a la cultura meta”, en el año 2022 se realizaron 20 intervenciones las cuales activaron 9 de las 11 acciones de cierre de brechas, relacionadas a continuación:

1. Gestión del cambio
2. Gestión del conocimiento
3. Foco de servicio
4. Fortalecimiento de competencias técnicas
5. Trabajo en equipo (competencia y capacidad organizacional)
6. Comunicación, habilitación para redes conversacionales
7. Liderazgo movilizador (comunicación de doble vía, construcción colectiva, confianza, mirada estratégica, desarrollo de talento)
8. Alineación de toda la entidad alrededor de propósitos y acciones en el corto plazo, mediano y largo plazo – En proceso.
9. Procesos y estructura

Frente a las acciones que mide el indicador de producto “Intervenciones en las fases de la gestión por competencias”, la Secretaría de Talento Humano y Desarrollo Organizacional ha gestionado el fortalecimiento de competencias funcionales de todos los organismos pertenecientes a la Gobernación de

## Informe de Gestión 2022 - Proyectado a 31 de diciembre

### Plan de Desarrollo UNIDOS POR LA VIDA 2020-2023

Antioquia. La participación ha sido lograda desde el nivel central -CAD - hasta la llegada a regiones (105 municipios), lo que ha permitido acortar las distancias en los procesos de formación con los servidores públicos.

La gestión frente a las acciones, mecanismos o instrumentos implementados en el modelo de gestión del conocimiento se destaca que se obtuvo este año el resultado de la dimensión de Gestión del Conocimiento y la Innovación 2021 en 98.2. Se realizó diseño, lanzamiento y gestión del Sitio del Conocimiento (Repositorio), herramienta en Sharepoint, disponible en la Intranet institucional. Organización de 12 Tertulias del Conocimiento en el año, espacios de conversación abierta que se realizan con el objetivo de socializar entre los servidores las mejores prácticas; Realización del 6to. Seminario del Conocimiento y la Innovación, desarrollando ponencias en: Inteligencia Artificial, Big Data y Blockchain, con la asistencia de 185 servidores departamentales.

Lo anterior ha sido fundamental para la consecución de buenos resultados en los indicadores de resultado “Avance en la implementación de la Política de Gestión del Conocimiento y la Innovación en MIPG” y “Organismos fortalecidos en competencias funcionales”.

### Avance de la gestión de productos e inversión 2022

Indicadores de producto según gestión por subregiones - 2021 a dic 31											
Indicadores de producto	Unidad	Valle de Aburrá	Oriente	Urabá	Suroeste	Norte	Bajo Cauca	Occidente	Nordeste	Magdalena Medio	SD*
Intervenciones en las fases de la gestión por competencias	%	NA	NA	NA	NA	NA	NA	NA	NA	NA	92,86%
Intervenciones para el cierre de brechas de la cultura y el cambio organizacional	%	NA	NA	NA	NA	NA	NA	NA	NA	NA	86,9%
Acciones, mecanismos o instrumentos implementados en el modelo de gestión del conocimiento	%	NA	NA	NA	NA	NA	NA	NA	NA	NA	90,9%

**Observación:** El logro total del indicador se encuentra registrado en el Plan Indicativo 2022 adjunto a este informe.

**SD\*:** Bienes o servicios de los cuales no se cuenta con el dato de su territorialización, o que son de naturaleza departamental, pero suman al total del indicador de producto.

Inversión del programa según subregiones - 2022 a dic 31										
TIPO RECURSO	Subtotal Programa	Valle de Aburrá	Oriente	Urabá	Suroeste	Norte	Bajo Cauca	Occidente	Nordeste	Magdalena Medio
Recursos propios	\$100	NA	NA	NA	NA	NA	NA	NA	NA	NA
Recursos de gestión <small>(regalías, aportes municipales, nacionales, etc)</small>	\$0	NA	NA	NA	NA	NA	NA	NA	NA	NA
TOTAL	\$100	NA	NA	NA	NA	NA	NA	NA	NA	NA

**Observación:** cifras en millones de pesos.

El total de la inversión del programa, puede no ser igual a la suma de los subtotales por subregión. Dado que existen recursos cuya inversión es de nivel departamental.

## 5.5. Componente 5: Fortalecimiento Organizacional

### 5.5.5. Programa 5: Gestión de la seguridad y la salud en el trabajo



## Avance en los indicadores de resultado 2022

Nombre Dependencia	Nombre del Indicador de Resultado	Unidad de Medida	Meta Plan 2023	Meta 2022	Logro 2022	% Avance Meta Plan a 2023
Secretaría de Talento Humano y Desarrollo Organizacional	Cumplimiento de los estándares mínimos del Sistema de Seguridad y Salud en el trabajo	Porcentaje	100,0%	95,0%	94,50%	74,87%
Secretaría de Talento Humano y Desarrollo Organizacional	Percepción positiva del clima laboral	Porcentaje	65,0%	60,0%	76,0%	116,9%

ODS movilizado(s) por este programa:



El indicador de “Estándares mínimos del Sistema de Seguridad y Salud en el Trabajo” mide el cumplimiento de los estándares de Seguridad y Salud en el Trabajo que deben cumplir mínimamente las empresas y las instituciones en el territorio Colombiano, de acuerdo a lo definido en la resolución 0312 de 2019. Es en este indicador donde se miden los avances de la gestión en temas como: recursos para Seguridad y Salud en el Trabajo, integración al Sistema de Gestión, intervención de la salud, promoción y prevención (PyP), gestión de los peligros y los riesgos y respuesta a emergencias.

El Departamento de Antioquia ha avanzado en este cumplimiento, llegando al 94% en diciembre de 2022, y con el propósito de cerrar al 31 de diciembre de 2023 con un cumplimiento del 100% de los estándares mínimos.

En relación al indicador “Percepción positiva del clima laboral”, el Departamento de Antioquia, dando cumplimiento a la normativa vigente, realiza medición de clima laboral cada 2 años a través de un instrumento de la OPS-OMS, midiendo 4 dimensiones que son: liderazgo, motivación, reciprocidad y participación. La última medición se realizó en noviembre de 2021 arrojando un resultado de 74,43%, lo que sitúa a la Gobernación en medio alto.

Durante el 2022 se realizó la socialización de los resultados en todos los organismos del Departamento. A partir de los resultados se viene adelantando un proceso de intervención a todas las secretarías.

Ahora bien, los servidores atendidos de Seguridad y Salud en el trabajo está proyectado el logro de 6.626 atenciones, enmarcadas en el plan de capacitación en Seguridad y Salud en el Trabajo, medicina del trabajo con exámenes médicos ocupacionales (ingresos - periódicos - cambio cargo-retiro), programa de Prevención y Promoción con seguimiento a incapacidades, Programa Bienestar Psicosocial con asesorías

## Informe de Gestión 2022 - proyectado a 31 de diciembre Plan de Desarrollo UNIDOS POR LA VIDA 2020-2023

en salud mental y el programa de reporte e investigación de incidentes, accidentes de trabajo, inspecciones de Seguridad y atenciones por área protegida.

Dando cumplimiento al plan anual de trabajo se vienen implementado las diferentes acciones a partir de los resultados y en concordancia con la evaluación de estándares mínimos, el análisis del informe de condiciones de salud del año 2021, el seguimiento a la accidentalidad e informes de auditorías se establecieron Programas de Bienestar Psicosocial, gestión para la Prevención de Los riesgos biológicos y químicos, reporte e investigación de incidentes y accidentes de trabajo, prevención de emergencias, inspecciones de seguridad, medicina del trabajo y sistema de vigilancia osteomuscular, cada bloque con sus respectivas actividades y fechas establecidas con el fin de dar cobertura a las diferentes prioridades identificadas en materia de SST.

En el programa de capacitación se desarrollan actividades que permiten proporcionar conocimiento que contribuya a la identificación de los peligros y el control de los riesgos relacionados con el trabajo de los servidores en El Departamento de Antioquia, conforme al Decreto 1072 de 2015

### Avance de la gestión de productos e inversión 2022

Indicadores de producto según gestión por subregiones - 2022 a dic 31											
Indicadores de producto	Unidad	Valle de Aburrá	Oriente	Urabá	Suroeste	Norte	Bajo Cauca	Occidente	Nordeste	Magdalena Medio	SD*
Servidores atendidos en actividades de Seguridad y Salud en el Trabajo	#	NA	NA	NA	NA	NA	NA	NA	NA	NA	11384
Servidores participantes de las actividades de clima organizacional	#	NA	NA	NA	NA	NA	NA	NA	NA	NA	808
Cumplimiento del Plan Anual de Trabajo de la Seguridad y Salud en el Trabajo	%	NA	NA	NA	NA	NA	NA	NA	NA	NA	90,10%
Cumplimiento del programa anual de capacitación de Seguridad y Salud en el Trabajo	%	NA	NA	NA	NA	NA	NA	NA	NA	NA	84,0%

**Observación:** El logro total del indicador se encuentra registrado en el Plan Indicativo 2022 adjunto a este informe.

**SD\*:** Bienes o servicios de los cuales no se cuenta con el dato de su territorialización, o que son de naturaleza departamental, pero suman al total del indicador de producto.

Inversión del programa según subregiones - 2022 a dic 31										
TIPO RECURSO	Subtotal Programa	Valle de Aburrá	Oriente	Urabá	Suroeste	Norte	Bajo Cauca	Occidente	Nordeste	Magdalena Medio
Recursos propios	\$621	NA	NA	NA	NA	NA	NA	NA	NA	NA
Recursos de gestión (regalías, aportes municipales, nacionales, etc)	\$0	NA	NA	NA	NA	NA	NA	NA	NA	NA
<b>TOTAL</b>	<b>\$621</b>	<b>NA</b>	<b>NA</b>	<b>NA</b>	<b>NA</b>	<b>NA</b>	<b>NA</b>	<b>NA</b>	<b>NA</b>	<b>NA</b>

**Observación:** cifras en millones de pesos.

El total de la inversión del programa, puede no ser igual a la suma de los subtotales por subregión. Dado que existen recursos cuya inversión es de nivel departamental.

**Informe de Gestión 2022 - proyectado a 31 de diciembre**  
**Plan de Desarrollo UNIDOS POR LA VIDA 2020-2023**

**5.5. Componente 5: Fortalecimiento Organizacional**

**5.5.6. Programa 6: Unidos por el bienestar laboral y la calidad de vida**



**Avance en los indicadores de resultado 2022**

Nombre Dependencia	Nombre del Indicador de Resultado	Unidad de Medida	Meta Plan 2023	Meta 2022	Logro 2022	% Avance Meta Plan 2023
Secretaría de Talento Humano y Desarrollo Organizacional	Cumplimiento de estándares mínimos del Sistema de Seguridad y Salud en el trabajo	Porcentaje	100,0%	95,0%	94,50%	74,87%

ODS movilizado(s) por este programa:



Dentro del Plan de Bienestar de la Gobernación de Antioquia definimos actividades, programas y servicios que contribuyen al mejoramiento de la calidad de vida de los servidores y a generar un ambiente favorable en el desarrollo de las actividades laborales. Dentro de estas estrategias se realizaron a diciembre 31 un total de 81.499 atenciones. Durante este año, con la implementación de un programa de manejo y análisis de datos, logramos la trazabilidad e identificación a 1791 servidores en los diferentes programas así: Tiquetera emocional, Programa de Tiempo Libre; Fondo de Calamidad; Desarrollo de encuentros relacionados con el ser; Vacaciones recreativas; Conmemoración por fechas especiales; Actividades lúdicas; Cursos cortos de artes y deportes; Fondo Educativo y Fondo de Vivienda.

**Avance de la gestión de productos e inversión 2022**

Indicadores de producto	Indicadores de producto según gestión por subregiones - 2022 a dic 31										
	Unidad	Valle de Aburrá	Oriente	Urabá	Suroeste	Norte	Bajo Cauca	Occidente	Nordeste	Magdalena Medio	SD*
Personas atendidas en el cuatrienio 2020-2023 en los programas de bienestar laboral y calidad de vida	#	NA	NA	NA	NA	NA	NA	NA	NA	NA	81499

**Observación:** El logro total del indicador se encuentra registrado en el Plan Indicativo 2022 adjunto a este informe.

**SD\*:** Bienes o servicios de los cuales no se cuenta con el dato de su territorialización, o que son de naturaleza departamental, pero suman al total del indicador de producto.

**Informe de Gestión 2022 - Proyectado a 31 de diciembre**  
**Plan de Desarrollo UNIDOS POR LA VIDA 2020-2023**

Inversión del programa según subregiones - 2022 a dic 31										
TIPO RECURSO	Subtotal Programa	Valle de Aburrá	Oriente	Urabá	Suroeste	Norte	Bajo Cauca	Occidente	Nordeste	Magdalena Medio
Recursos propios	\$3.000	NA	NA	NA	NA	NA	NA	NA	NA	NA
Recursos de gestión (regalías, aportes municipales, nacionales, etc)	\$0	NA	NA	NA	NA	NA	NA	NA	NA	NA
<b>TOTAL</b>	<b>\$3.000</b>	<b>NA</b>	<b>NA</b>	<b>NA</b>	<b>NA</b>	<b>NA</b>	<b>NA</b>	<b>NA</b>	<b>NA</b>	<b>NA</b>

**Observación:** cifras en millones de pesos.

El total de la inversión del programa, puede no ser igual a la suma de los subtotales por subregión. Dado que existen recursos cuya inversión es de nivel departamental.

## 5.5. Componente 5: Fortalecimiento Organizacional

### 5.5.7. Programa 7: Unidos por el saber



## Avance en los indicadores de resultado 2022

Nombre Dependencia	Nombre del Indicador de Resultado	Unidad de Medida	Meta Plan 2023	Meta 2022	Logro 2022	% Avance Meta Plan 2023
Secretaría de Talento Humano y Desarrollo Organizacional	Desarrollo de la política de Fortalecimiento Organizacional y simplificación de procesos en el FURAG	Porcentaje	77,0%	74,0%	88,9%	115,4%

ODS movilizado(s) por este programa:



La política de Fortalecimiento Organizacional y Simplificación de procesos, tiene un avance proyectado a diciembre de 2022 de 88.9%, que obedece al cumplimiento de diferentes productos, requisitos o atributos mínimos de calidad de esta política, en el marco del Modelo Integrado de Planeación y Gestión. Entre los productos con los que se cumple están: Sistema de Gestión Basura Cero certificado e implementado, riesgos identificados y gestionados, modelo de operación por procesos, manuales de funciones según el decreto 815, indicadores de gestión claros y medibles en los distintos procesos, políticas y procedimientos para el manejo de bienes muebles, adopción de acciones para optimizar la gestión de residuos y el reciclaje, elaboración y/o adopción de planes para la adecuación y mantenimiento de la infraestructura física de la entidad, entre otros.

Dentro de la gestión realizada de Atención en capacitación en el cuatrienio 2020 -2023 en competencias funcionales para servidores se destacan: inducciones, capacitaciones de Seguridad y Salud en el Trabajo, capacitaciones de Actualizaciones (temas de interés según funcionamiento en Secretarías), capacitaciones de Gobierno Digital (gobierno de datos, bigdata), capacitaciones de Aprendizaje Organizacional, capacitaciones de Código Disciplinario, capacitaciones de Herramienta Ofimáticas (Word,

**Informe de Gestión 2022 - proyectado a 31 de diciembre**  
**Plan de Desarrollo UNIDOS POR LA VIDA 2020-2023**

Excel, PowerPoint...), capacitaciones de Sistemas de información, capacitaciones de Calidad y Auditoría, y capacitaciones de Gestión Documental.

**Avance de la gestión de productos e inversión 2021**

Indicadores de producto según gestión por subregiones - 2022 a dic 31											
Indicadores de producto	Unidad	Valle de Aburrá	Oriente	Urabá	Suroeste	Norte	Bajo Cauca	Occidente	Nordeste	Magdalena Medio	SD*
Atención en capacitación en el cuatrenio 2020 -2023 en competencias funcionales para servidores	#	NA	NA	NA	NA	NA	NA	NA	NA	NA	30241

**Observación:** El logro total del indicador se encuentra registrado en el Plan Indicativo 2022 adjunto a este informe.

**SD\*:** Bienes o servicios de los cuales no se cuenta con el dato de su territorialización, o que son de naturaleza departamental, pero suman al total del indicador de producto.

Inversión del programa según subregiones - 2022 a dic 31										
TIPO RECURSO	Subtotal Programa	Valle de Aburrá	Oriente	Urabá	Suroeste	Norte	Bajo Cauca	Occidente	Nordeste	Magdalena Medio
Recursos propios	\$1.300	NA	NA	NA	NA	NA	NA	NA	NA	NA
Recursos de gestión (regalías, aportes municipales, nacionales, etc)	\$0	NA	NA	NA	NA	NA	NA	NA	NA	NA
<b>TOTAL</b>	<b>\$1.300</b>	<b>NA</b>	<b>NA</b>	<b>NA</b>	<b>NA</b>	<b>NA</b>	<b>NA</b>	<b>NA</b>	<b>NA</b>	<b>NA</b>

**Observación:** cifras en millones de pesos.

El total de la inversión del programa, puede no ser igual a la suma de los subtotales por subregión. Dado que existen recursos cuya inversión es de nivel departamental.

**5.5. Componente 5: Fortalecimiento Organizacional**

**5.5.8. Programa 8: Gestión eficiente del pasivo pensional**

**Avance en los indicadores de resultado 2022**

Nombre Dependencia	Nombre del Indicador de Resultado	Unidad de Medida	Meta Plan 2023	Meta 2022	Logro 2022	% Avance Meta Plan 2023
Secretaría de Talento Humano y Desarrollo Organizacional	Cobertura del pasivo pensional	Porcentaje	85,0%	80,9%	80,9%	95,2%

ODS movilizado(s) por este programa:



## Informe de Gestión 2022 - proyectado a 31 de diciembre Plan de Desarrollo UNIDOS POR LA VIDA 2020-2023

El nivel de cubrimiento del pasivo pensional, en general, del Departamento de Antioquia con corte a 31 de diciembre de 2020, es del 80,9% sin tener en cuenta otras reservas. Así mismo, el cubrimiento del sector Propósito General es del 122,85%.

Se brinda apoyo en la gestión para la actualización, justificación, soporte y depuración de la base de datos del Departamento de Antioquia en el programa PASIVOCOL con corte al 31/12/2021 para la vigencia actual, respecto de las historias laborales de los grupos actuariales de activos, Pensionados con sus beneficiarios y retirados, con miras a obtener el cálculo real de los Pasivos Pensionales y aumentar el porcentaje de cobertura, considerando el plazo establecido por la Ley 549 de 1999 (125% al 2029), como garantía para la reserva de recursos frente a las obligaciones pensionales del Departamento de Antioquia presentes y futuras.

Actualmente, la base de datos de PASIVOCOL se encuentra Pre-aprobada por el Sistema (Primer Filtro) y se encuentra en el Segundo Filtro que corresponde a la revisión Manual por parte del Agente Regional del Ministerio de Hacienda y Crédito Público y en espera de la aprobación de los tres (3) filtros restantes.

Se logró la gestión del desahorro del FONPET que permitieron el ingreso de recurso por un valor total de \$ 127.673.976.566, presupuesto que ingresó a la Gobernación de Antioquia permitiendo la destinación de los mismos para proyectos misionales

### Avance de la gestión de productos e inversión 2022

Indicadores de producto según gestión por subregiones - 2022 a dic 31											
Indicadores de producto	Unidad	Valle de Aburrá	Oriente	Urabá	Suroeste	Norte	Bajo Cauca	Occidente	Nordeste	Magdalena Medio	SD*
Datos del Pasivocol actualizados, depurados, soportados y debidamente verificados	%	NA	NA	NA	NA	NA	NA	NA	NA	NA	91,6%

**Observación:** El logro total del indicador se encuentra registrado en el Plan Indicativo 2022 adjunto a este informe.

**SD\*:** Bienes o servicios de los cuales no se cuenta con el dato de su territorialización, o que son de naturaleza departamental, pero suman al total del indicador de producto.

Inversión del programa según subregiones - 2022 a dic 31										
TIPO RECURSO	Subtotal Programa	Valle de Aburrá	Oriente	Urabá	Suroeste	Norte	Bajo Cauca	Occidente	Nordeste	Magdalena Medio
Recursos propios	\$723	NA	NA	NA	NA	NA	NA	NA	NA	NA
Recursos de gestión (regalías, aportes municipales, nacionales, etc)	\$0	NA	NA	NA	NA	NA	NA	NA	NA	NA
TOTAL	\$723	NA	NA	NA	NA	NA	NA	NA	NA	NA

**Observación:** cifras en millones de pesos.

El total de la inversión del programa, puede no ser igual a la suma de los subtotaes por subregión. Dado que existen recursos cuya inversión es de nivel departamental.





**Informe de Gestión 2022 - proyectado a 31 de diciembre**  
**Plan de Desarrollo UNIDOS POR LA VIDA 2020-2023**

<b>Recursos propios</b>	\$370	NA	NA	NA	NA	NA	NA	NA	NA	NA
<b>Recursos de gestión</b> (regalías, aportes municipales, nacionales, etc)	\$0	NA	NA	NA	NA	NA	NA	NA	NA	NA
<b>TOTAL</b>	\$370	NA	NA	NA	NA	NA	NA	NA	NA	NA

**Observación:** cifras en millones de pesos.

El total de la inversión del programa, puede no ser igual a la suma de los subtotaes por subregión. Dado que existen recursos cuya inversión es de nivel departamental.

**5.6. Componente 6:** Fortalecimiento de la infraestructura, el sistema de seguridad y la gestión ambiental institucional

**5.6.1. Programa 1:** Modernización de la infraestructura física y el parque automotor de la Gobernación de Antioquia.



**EMERGENCIA CLIMÁTICA**

**Avance en los indicadores de resultado 2022**

Nombre Dependencia	Nombre del Indicador de Resultado	Unidad de Medida	Meta Plan 2023	Meta 2022	Logro 2022	% Avance Meta Plan 2023
Secretaría de Suministros y Servicios	Modernización de la infraestructura física y del parque automotor de la Gobernación de Antioquia	Porcentaje	80,0%	60,0%	38,7%	48,3%

ODS movilizado(s) por este programa:



La Secretaría de Suministros y Servicios, enfocó sus esfuerzos en la modernización de los componentes de la infraestructura física del Centro Administrativo Departamental CAD, conforme a la disponibilidad de recursos y la priorización de las necesidades en la materia, con el fin de proporcionar a todos los servidores públicos, contratistas y visitantes instalaciones de calidad, ajustadas a la actualidad tecnológica, funcionales, modernas y confortables, con equipamientos e instrumentos eficientes, que permitan el desarrollo de los procesos internos.

Dentro de los principales hitos de la vigencia 2022 se cuentan:

- Corrección de filtraciones en la plazoleta piso cinco (5) del CAD
- Impermeabilización y acabado de piso plazoleta externa
- Impermeabilización y acabado de piso plazoleta piso 12
- Mantenimiento de la infraestructura física de la FLA
- Fortalecimiento del parque automotor con la adquisición de 22 vehículos.
- Mantenimiento de fachada y ventanería
- Adquisición de microondas para los pisos del CAD
- Modernización de las redes de acueducto del edificio de la Asamblea Departamental
- Consultoría de la red contra incendios



**Informe de Gestión 2022 - Proyectado a 31 de diciembre**  
**Plan de Desarrollo UNIDOS POR LA VIDA 2020-2023**

Inversión del programa según subregiones - 2022 a dic 31										
TIPO RECURSO	Subtotal Programa	Valle de Aburrá	Oriente	Urabá	Suroeste	Norte	Bajo Cauca	Occidente	Nordeste	Magdalena Medio
Recursos de gestión (regalías, aportes municipales, nacionales, etc)	\$0	\$0	NA	NA	NA	NA	NA	NA	NA	NA
<b>TOTAL</b>	\$13.972	\$0	NA	NA	NA	NA	NA	NA	NA	NA

**Observación:** cifras en millones de pesos.

El total de la inversión del programa, puede no ser igual a la suma de los subtotaes por subregión. Dado que existen recursos cuya inversión es de nivel departamental.

**5.6.2. Programa 2:** Fortalecimiento de la gestión en seguridad para las personas y bienes del Departamento de Antioquia.

**Avance en los indicadores de resultado 2022**

Nombre Dependencia	Nombre del Indicador de Resultado	Unidad de Medida	Meta Plan 2023	Meta 2022	Logro 2022	% Avance Meta Plan 2023
Secretaría de Suministros y Servicios	Reducción de eventos en seguridad	Porcentaje	50,0%	60,0%	60,0%	83,3%

ODS movilizado(s) por este programa:



Para la vigencia 2022, se desarrollaron diferentes acciones relacionadas con el fortalecimiento de la seguridad interna en la Gobernación de Antioquia y sus sedes externas, dentro de las que se destacan las creación y actualización de protocolos de seguridad, al igual que la realización de la semana de sensibilización en cultura de seguridad, contemplada en el plan de promoción de la cultura en seguridad, donde se impactaron más de 4.000 personas entre funcionarios, contratistas, practicantes y visitantes; esta inversión se realizó con recursos propios gestionados desde la Secretaría de Suministros y Servicios.

Informe de Gestión 2022 - proyectado a 31 de diciembre  
Plan de Desarrollo UNIDOS POR LA VIDA 2020-2023



Estrategia comunicacional – Semana de sensibilización en cultura de seguridad.  
Valle de Aburrá, municipio de Medellín.  
Secretaría de Suministros y Servicios.

## Avance de la gestión de productos e inversión 2022

Indicadores de producto según gestión por subregiones - 2022 a dic 31											
Indicadores de producto	Unidad	Valle de Aburrá	Oriente	Urabá	Suroeste	Norte	Bajo Cauca	Occidente	Nordeste	Magdalena Medio	SD*
Actualización de equipos de seguridad	%	40,0%	NA	NA	NA	NA	NA	NA	NA	NA	NA
Cumplimiento del Plan de Fortalecimiento de la Infraestructura de Seguridad Física	%	31,0%	NA	NA	NA	NA	NA	NA	NA	NA	NA
Cumplimiento del Plan de Promoción de Cultura en seguridad a nivel organizacional	%	70,0%	NA	NA	NA	NA	NA	NA	NA	NA	NA

**Observación:** El logro total del indicador se encuentra registrado en el Plan Indicativo 2022 adjunto a este informe.

**SD\*:** Bienes o servicios de los cuales no se cuenta con el dato de su territorialización, o que son de naturaleza departamental, pero suman al total del indicador de producto.

Inversión del programa según subregiones - 2022 a dic 31										
TIPO RECURSO	Subtotal Programa	Valle de Aburrá	Oriente	Urabá	Suroeste	Norte	Bajo Cauca	Occidente	Nordeste	Magdalena Medio
Recursos propios	\$0	NA	NA	NA	NA	NA	NA	NA	NA	NA
Recursos de gestión (regalías, aportes municipales, nacionales, etc)	\$0	NA	NA	NA	NA	NA	NA	NA	NA	NA
<b>TOTAL</b>	<b>\$0</b>	<b>NA</b>	<b>NA</b>	<b>NA</b>	<b>NA</b>	<b>NA</b>	<b>NA</b>	<b>NA</b>	<b>NA</b>	<b>NA</b>

**Observación:** cifras en millones de pesos.

## Informe de Gestión 2022 - proyectado a 31 de diciembre Plan de Desarrollo UNIDOS POR LA VIDA 2020-2023

El total de la inversión del programa, puede no ser igual a la suma de los subtotaes por subregión. Dado que existen recursos cuya inversión es de nivel departamental.

### 5.6.3. Programa 3: Gestión Pública Sostenible.



EMERGENCIA  
CLIMÁTICA

### Avance en los indicadores de resultado 2022

Nombre Dependencia	Nombre del Indicador de Resultado	Unidad de Medida	Meta Plan 2023	Meta 2022	Logro 2022	% Avance Meta Plan 2023
Secretaría de Suministros y Servicios	Nivel de desempeño de la gestión ambiental institucional	Porcentaje	90,0	80,0	75,0	83.33%

ODS movilizado(s) por este programa:



La Secretaría de Suministros y Servicios, se encuentra comprometida con la implementación del Sistema de Gestión Ambiental y el Modelo de Compras Públicas Sostenibles, así como la continuidad del Sistema de Gestión Basura Cero, permitiendo mejorar el nivel de desempeño de gestión ambiental institucional; a través de lo cual, se busca disminuir la huella de carbono producto de las actividades y servicios institucionales, aportando significativamente al desarrollo de las acciones definidas con relación al estado de emergencia climática.

Durante la vigencia de 2022, se avanzó en la elaboración de instrumentos que permitirán la implementación del Modelo de Compras Sostenibles y el Sistema de Gestión Ambiental, con la ejecución del plan de acción para el cierre de brechas, evidenciadas en los diagnósticos presentados por el Instituto Colombiano de Normas Técnicas y Certificación ICONTEC. Adicionalmente, se cuenta con el cálculo preliminar de la huella de carbono producida en el desarrollo de las actividades administrativas en el Centro Administrativo Departamental, lo que orientará el diseño de las medidas de compensación que debe emprender el Departamento de Antioquia para lograr la carbono neutralidad.

Dando continuidad a las estrategias comunicacionales para fomentar la reducción, reutilización y aprovechamiento, finalmente se logró el aprovechamiento de 58 toneladas de residuos sólidos al cierre del año, disminuyendo la cantidad de residuos llevados a disposición final en rellenos sanitarios, evitando los impactos ambientales negativos asociados, como generación de gases efecto invernadero y afectaciones a los recursos suelo, agua y aire.

Informe de Gestión 2022 - proyectado a 31 de diciembre  
Plan de Desarrollo UNIDOS POR LA VIDA 2020-2023



Semana Eco - Circular, inspirada en el Día Mundial del Reciclaje  
Valle de Aburrá, municipio de Medellín.  
Secretaría de Suministros y Servicios

## Avance de la gestión de productos e inversión 2022

Indicadores de producto según gestión por subregiones - 2022 a dic 31											
Indicadores de producto	Unidad	Valle de Aburrá	Oriente	Urabá	Suroeste	Norte	Bajo Cauca	Occidente	Nordeste	Magdalena Medio	SD*
Aprovechamiento de residuos sólidos	%	60,0%	NA	NA	NA	NA	NA	NA	NA	NA	NA
Modelo de compras públicas sostenibles implementado	%	10,0%	NA	NA	NA	NA	NA	NA	NA	NA	NA
Sistema de gestión ambiental implementado	%	10,0%	NA	NA	NA	NA	NA	NA	NA	NA	NA

**Observación:** El logro total del indicador se encuentra registrado en el Plan Indicativo 2022 adjunto a este informe.

**SD\*:** Bienes o servicios de los cuales no se cuenta con el dato de su territorialización, o que son de naturaleza departamental, pero suman al total del indicador de producto.

Inversión del programa según subregiones - 2022 a dic 31										
TIPO RECURSO	Subtotal Programa	Valle de Aburrá	Oriente	Urabá	Suroeste	Norte	Bajo Cauca	Occidente	Nordeste	Magdalena Medio
Recursos propios	\$92,479	\$0	NA	NA	NA	NA	NA	NA	NA	NA
Recursos de gestión (regalías, aportes municipales, nacionales, etc)	\$0	\$0	NA	NA	NA	NA	NA	NA	NA	NA
<b>TOTAL</b>	<b>\$92,479</b>	<b>\$0</b>	<b>NA</b>	<b>NA</b>	<b>NA</b>	<b>NA</b>	<b>NA</b>	<b>NA</b>	<b>NA</b>	<b>NA</b>

**Observación:** cifras en millones de pesos.

El total de la inversión del programa, puede no ser igual a la suma de los subtotales por subregión. Dado que existen recursos cuya inversión es de nivel departamental.

## 5.7. Componente 7: Gobierno Digital

### 5.7.1. Programa 1: Fortalecimiento de las tecnologías de la información y la comunicación (TIC)



ANTIOQUIA  
RESILIENTE



TRANSFORMACIÓN  
DIGITAL DE ANTIOQUIA

## Avance en los indicadores de resultado 2022

Nombre Dependencia	Nombre del Indicador de Resultado	Unidad de Medida	Meta Plan 2023	Meta 2022	Logro 2022p	% Avance Meta Plan 2023
Secretaría de Tecnologías de Información y las Comunicaciones	Índice de política de gobierno digital de MIPG	Quintil	5,0	5,0	NA	NA

ODS movilizado(s) por este programa:



El logro del indicador de resultado “Índice de política de gobierno digital de MIPG”, para 2022 no se encuentra disponible, dado que su medición la realiza anualmente el Departamento Administrativo de la Función Pública a través del FURAG, cuyo resultado oficial 2022 se publicará al principio de 2023. El logro del indicador para el año 2021 quedó en el quinto quintil y se alcanzó un 98,1% de cumplimiento, ocupando el tercer (3) lugar en dicha política así: Meta 98.7%, Caldas 98.4, y Antioquia 98.1

No obstante, los avances realizados en la implementación de la Política Gobierno Digital permiten proyectar que la meta de permanecer en el quinto quintil será alcanzada, con la ejecución de los planes de apertura de datos, del Plan Estratégico de Seguridad de la Información y el Plan Estratégico de Tecnologías de la Información.

Para dinamizar el uso de las tecnologías en pro de mejorar la gestión pública, el Ministerio de Tecnologías de la Información y las Comunicaciones de Colombia cuenta con la estrategia de *Máxima Velocidad*. La Gobernación de Antioquia hace uso de dicha herramienta, siendo reconocida como la gobernación líder en todo el país en la implementación de la política de gobierno digital y una de las dos entidades más comprometidas con la transformación digital a nivel nacional.

La siguiente imagen muestra el ranking de las entidades que ocuparon los primeros lugares:



**Informe de Gestión 2022 - Proyectado a 31 de diciembre**  
**Plan de Desarrollo UNIDOS POR LA VIDA 2020-2023**

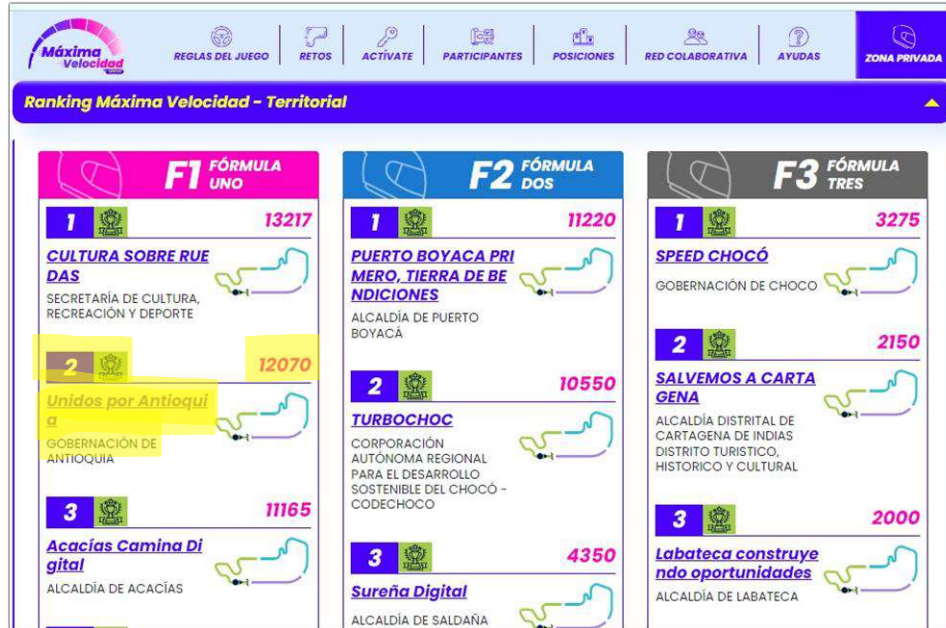

Fuente: Ministerio de Tecnologías de la Información y las Comunicaciones de Colombia, de <https://www.maximavelocidad.gov.co/804/w3-channel.html#inicio>

Durante el periodo 2022 se han realizado actividades que nos permitieron avanzar en la implementación de la política de gobierno digital trabajando en los dominios y lineamientos del Modelo de Gestión y Gobierno TI (MGGTI), del Marco de Referencia de Arquitectura Empresarial del Ministerio de Tecnologías de la Información y las Comunicaciones de Colombia – MINTIC siguiendo las guías y los procesos que permiten gestionar TI de forma adecuada, algunos de los lineamientos fueron: MGGTI.LI.GO.04 – Gestión de Incidentes de TI, MGGTI.LI.GO.05 – Gestión de problemas de TI, MGGTI.LI.GO.06 - Gestión de cambios. Se realizó un plan de implementación de las prácticas ITIL, a través de la elaboración de un diagnóstico inicial, se evaluaron los criterios existentes entre la operación y las buenas prácticas ITIL con el fin de generar planes de mejoramiento que eliminaran las brechas identificadas entre la situación real y la situación deseada.

Una vez seleccionado el estándar ITIL para trabajar en la prestación de los servicios, se listaron las actividades y controles que se deben mejorar y/o implementar para cumplir con las mejores prácticas asociadas. Cada vez que una actividad o control se encuentran calificados con 3 o más en Madurez, el Dueño del servicio y Gestor del proceso, garantiza que se ejecuta según diseño y divulgación realizada a la operación.

Se diseñó y construyó con apoyo del equipo Informe de Operación MEGANT en Power BI; donde se puede visualizar el estado actual de la operación a nivel general, por grupo y especialista. Adicionalmente, se inicia monitoreo al cumplimiento de ANS y presentación de informe mensual de una manera más cercana a los Dueños del servicio; el cual contiene: Comportamiento del servicio, Aseguramiento de la calidad, Logros e Iniciativas.

Es importante anotar que desde la Implementación ITIL v4 para la Secretaría de Tecnologías de Información y las Comunicaciones; durante el año 2022 trabajamos en los siguientes procesos del estándar ITIL que tienen que ver con la operación directamente:

**Actividades de Mejoramiento:**

- Gestión de Incidentes y Requerimientos
- Gestión de Cambios

## Informe de Gestión 2022 - Proyectado a 31 de diciembre Plan de Desarrollo UNIDOS POR LA VIDA 2020-2023

- Gestión de Niveles del servicio (Transversal)
- Gestión de Informes (Transversal)

### Actividades de Implementación (Nuevas Prácticas ITIL)

- Gestión de la Configuración.
- Gestión de Problemas
- Gestión de la Capacidad
- Gestión de la Disponibilidad

Se elaboró y se ejecutó un plan de trabajo que se derivó de las recomendaciones del FURAG de la medición realizada para el 2021, según las necesidades y capacidades de la entidad que nos permita continuar en el quinto quintil.

El avance en el indicador del programa “Fortalecimiento de las tecnologías de la información y la comunicación (TIC)”

El avance en el indicador de resultado de la actualización por obsolescencia de la infraestructura de las TIC garantiza la disponibilidad de la plataforma tecnológica que apoya los trámites y servicios a la comunidad antioqueña a través de contratación para el soporte a las diferentes plataformas TI.

Se migran servidores físicos por obsolescencia (más de 5 años de uso y/o sin soporte del fabricante) a servidores virtuales en la nube pública (Azure Cloud) de la entidad, se implementan nuevos equipos de red de telecomunicación (switches y Access Point) para los centros de cableado que permitan disminuir la obsolescencia tecnológica, garantizando la integración y funcionamiento sobre la infraestructura de red actual, Implementación de servicios computación en la nube (cloud computing) con el fin de optimizar el uso de los recursos públicos, escalabilidad, almacenamiento ilimitado, piloto para mejorar el rendimiento de 25 equipos de cómputo obsoletos con escritorios virtuales, asignando los recursos necesarios en la nube para potencializar el procesamiento de la información y el funcionamiento de las aplicaciones, adquisición de dispositivos de seguridad Firewall de nueva generación y adquisición de Firewalls para las sedes externas (Almacén departamental de salud, punto de atención al ciudadano aburra sur, PAS-CRUE de Salud, Plaza de la Libertad (Oficina de Pasaportes) y Laboratorio Departamental de Salud Pública, Casa Antioquia Bogotá y Pensiones Antioquia). Con estos nuevos equipos se pueden implementar controles de seguridad informática y utilidades como: prevención de amenazas, filtrado de contenido web, QoS, VPN site to site, VPN site to cliente, además se asegura una comunicación cifrada entre la sede externa y el CAD.

**Durante el 2022 para cumplir con el indicador “Actualización por obsolescencia de la infraestructura de las TIC” se realizó lo siguiente:**

- Se dieron de baja 257 equipos de cómputo obsoletos, los cuales fueron reemplazados con 238 equipos nuevos.
- Adquisición de 60 switches o equipos de red de telecomunicación.
- Adquisición de 120 Access Point o equipos de red de telecomunicación.
- Adquisición de un (1) dispositivo de seguridad Firewall de Nueva Generación de Palo Alto Network 3260
- Adquisición de ocho (8) Firewalls Palo Alto 410 para las sedes externas (Almacén departamental de salud, punto de atención al ciudadano aburra sur, PAS-CRUE de Salud, Plaza de la Libertad (Oficina de Pasaportes) y Laboratorio Departamental de Salud Pública, Casa Antioquia Bogotá y Pensiones Antioquia).
- Gestión contractual para la adquisición de 118 portátiles con Office standard.
- Se migra información a la nube de 3 servidores obsoletos para reducir plataforma física.
- Piloto para la Implementación de 25 escritorios virtuales

## Informe de Gestión 2022 - Proyectado a 31 de diciembre Plan de Desarrollo UNIDOS POR LA VIDA 2020-2023

Lo anterior permite reducir los costos de operación en la adquisición de servidores físicos y ayuda a disminuir la huella de carbono.

En relación con la seguridad de la información se cuenta con cifras de ataques contenidos mediante herramientas de seguridad implementadas (Web Application Firewall, EndPoint, ATP Office365, Malware Avanzado, Firewall de nueva generación), en el año 2022 se han contenido un total de 734.059 ataques cibernéticos en la plataforma tecnológica, discriminados así:

1. Portales web es uno de los componentes con mayor número de eventos cibernéticos con un total de **490.135**; estos ataques se relacionan por categorías de la siguiente manera: (Sql Injection 12.181 eventos, Cross Site Scripting 188.076 eventos, Acceso ilegal a recursos 289.800 eventos e inclusión de archivos remotos 78 eventos.
2. Correo electrónico Microsoft Office 365 se han contenido un total de **127.377** correos electrónicos maliciosos.
3. Otros eventos cibernéticos en la plataforma tecnológica corresponden a **116.547** eventos.

A la fecha no se ha materializado ningún ataque cibernético en la plataforma Web de la gobernación de Antioquia.

Se avanza en una infraestructura Cloud: Hardware y software que soportan el cómputo en la nube. Se ha definido la arquitectura en la nube de Microsoft (Azure) para implementar el proyecto CIFRA.

Además, de los cambios y evolución que tuvo la mesa de servicios de tres niveles para atender a la Gobernación de Antioquia, las entidades descentralizadas que pertenecen al conglomerado público y a los municipios del territorio antioqueño. Con la implementación de nuevos canales de autogestión: Agente virtual en Teams, solicitudes por la web y el robot a través del correo electrónico que permite registrar automáticamente un requerimiento sin la intervención de un humano, mejorando los tiempos de respuesta a las solicitudes de servicio, la mejora al catálogo de servicios que se presta a los usuarios internos y externos.

La mesa de servicios MEGANT se convierte en un centro de servicios compartido, a través del cual se canalizan las solicitudes de otras áreas funcionales de la entidad como único punto de contacto, tales como (mesa de servicios ASVA Agencia de Seguridad Vial, se empiezan atender los niveles 1 y 2 de atención de 27 Datacenter en los municipios Antioqueños y la atención de conectividad de las alcaldías de los municipios del Departamento

Lo anterior evidencia un aumento del 13.5% en el número de casos registrados en la mesa de servicios MEGANT respecto al año 2021, lo cual equivale a 9.169 casos adicionales.

El indicador de oportunidad del servicio refleja una mejora para el año 2022, con un cumplimiento al cierre del año del 95%

Se ha logrado disminuir el medio telefónico como medio de contacto principal en un 7% y aumentar el portal de usuario en un 3%; lo cual permite mejorar la experiencia de los usuarios a través de los diferentes canales de autogestión.

Con el propósito de mejorar la experiencia de los usuarios, se inicia encuestas diarias aleatorias para conocer la percepción de los usuarios y poder tomar acciones de mejora frente a la prestación del servicio.

Se inicia acercamiento con los dueños de servicio para identificar categorías susceptibles de cierre en el primer nivel de atención de la mesa de servicios y mejorar la oportunidad del servicio.

**Informe de Gestión 2022 - Proyectado a 31 de diciembre**  
**Plan de Desarrollo UNIDOS POR LA VIDA 2020-2023**

**Tabla 3 Control de casos MEGANT datos comparativos enero a septiembre entre los años 2021 y 2022**

Control de casos MEGANT	Comparativo por año	
	2021 Enero - Diciembre	2022 Enero - Diciembre
Casos creados	67.936	77.095
Casos anulados	574	730
Casos pendientes	0	58
Casos cerrados	67.362	76.307
<b>Cumplimiento Oportunidad del Servicio Meta 95%</b>	<b>92%</b>	<b>95%</b>

### Avance de la gestión de productos e inversión 2021

Indicadores de producto según gestión por subregiones - 2022 a dic 31											
Indicadores de producto	Unidad	Valle de Aburrá	Oriente	Urabá	Suroeste	Norte	Bajo Cauca	Occidente	Nordeste	Magdalena Medio	SD*
Actualización por obsolescencia de la infraestructura de las TIC	%	NA	NA	NA	NA	NA	NA	NA	NA	NA	68,84%

**Observación:** El logro total del indicador se encuentra registrado en el Plan Indicativo 2022 adjunto a este informe.

**SD\*:** Bienes o servicios de los cuales no se cuenta con el dato de su territorialización, o que son de naturaleza departamental, pero suman al total del indicador de producto.

Inversión del programa según subregiones - 2022 a dic 31										
TIPO RECURSO	Subtotal Programa	Valle de Aburrá	Oriente	Urabá	Suroeste	Norte	Bajo Cauca	Occidente	Nordeste	Magdalena Medio
Recursos propios	\$16.216	NA	NA	NA	NA	NA	NA	NA	NA	NA
Recursos de gestión (regalías, aportes municipales, nacionales, etc)	\$0	NA	NA	NA	NA	NA	NA	NA	NA	NA
<b>TOTAL</b>	\$16.216	NA	NA	NA	NA	NA	NA	NA	NA	NA

**Observación:** Cifras en millones de pesos. El total de la inversión del programa puede no ser igual a la suma de los subtotales por subregión; dado que existen recursos cuya inversión es del nivel departamental.

## 5.7. Componente 7: Gobierno Digital

### 5.7.2. Programa 2: Gestión y fortalecimiento de los sistemas de información y estrategia de datos abiertos



**ANTIOQUIA  
RESILIENTE**



**TRANSFORMACIÓN  
DIGITAL DE ANTIOQUIA**

## Avance en los indicadores de resultado 2022

**Informe de Gestión 2022 - proyectado a 31 de diciembre**  
**Plan de Desarrollo UNIDOS POR LA VIDA 2020-2023**

Nombre Dependencia	Nombre del Indicador de Resultado	Unidad de Medida	Meta Plan 2023	Meta 2022	Logro 2022	% Avance Meta Plan 2023
Secretaría de Tecnologías de Información y las Comunicaciones	Índice de política de gobierno digital de MIPG	Quintil	5	5	NA	NA

ODS movilizado(s) por este programa:



El logro del indicador de resultado Índice de política de gobierno digital de MIPG, para 2022 no se encuentra disponible, dado que su medición la realiza anualmente el Departamento Administrativo de la Función Pública a través del FURAG, cuyo resultado oficial 2022 se publicará al principio de 2023. No obstante, los avances realizados en la implementación de la Política Gobierno Digital permiten proyectar que la meta de permanecer en el quinto quintil será alcanzada, con la ejecución de los planes de apertura de datos, del Plan Estratégico de Seguridad de la Información y el Plan Estratégico de Tecnologías de la Información.

El logro del indicador para el año 2021 quedó en el quinto quintil y se alcanzó un 98,1% de cumplimiento. Ocupando el tercer (3) lugar en dicha política así: Meta 98.7%, Caldas 98.4, y Antioquia 98.1

Para dinamizar el uso de las tecnologías en pro de mejorar la gestión pública, el Ministerio de Tecnologías de la Información y las Comunicaciones de Colombia cuenta con la estrategia de Máxima Velocidad. La Gobernación de Antioquia hace uso de dicha herramienta, siendo reconocida como la gobernación líder en todo el país en la implementación de la política de gobierno digital y una de las dos entidades más comprometidas con la transformación digital a nivel nacional.

**Interoperabilidad en los sistemas de información pertinentes realizados para el logro del indicador en el periodo 2022**

En cuanto al indicador de producto Interoperabilidad en los sistemas de información pertinentes, se tiene una meta para el periodo de dos (2) y un logro 2022 de dos (2) interoperabilidades: Interoperabilidad con MINTIC (plataforma X-Road) y la Interoperabilidad entre Banco popular ATH y Gobernación de Antioquia (webservices para recaudos de impuesto vehicular).

La implementación de la plataforma de Interoperabilidad X-Road nos permita gestionar de manera controlada el intercambio de información entre diferentes entidades del estado, facilitando así la implementación de los Servicios Ciudadanos Digitales, se implementó la infraestructura con los lineamientos de la política de gobierno digital, estos servicios se configuraron en la nube de la entidad.

La interoperabilidad entre Banco popular ATH y la gobernación de Antioquia para que los pagos que ocurren las taquillas de este banco (excepto la taquilla interna denominada extensión de caja) se vean reflejados en línea en la gobernación. Esto permite validaciones adicionales en línea y también oportunidad de la información en la entidad, lo que permite que los pagos en las taquillas de banco popular se validaran y se registraran en línea contra la gobernación. Específicamente para impuesto vehicular.

## Informe de Gestión 2022 - proyectado a 31 de diciembre Plan de Desarrollo UNIDOS POR LA VIDA 2020-2023

### Consolidado del cuatrienio para el indicador Interoperabilidad en los sistemas de información pertinentes:

1. Interoperabilidad entre el sistema Mercurio con ESAL (Entidades sin ánimo de lucro). (2020)
2. Interoperabilidad entre SUIFP y SAP. (2021)
3. Carpeta ciudadana Digital - Trámite de Valorización.
4. Sistema SIMIT y el sistema QX Tránsito.
5. Interoperabilidad con MINTIC (plataforma X-Road). (2022)
6. Interoperabilidad entre Banco popular (ATH) y Gobernación de Antioquia (webservices para recaudos de impuesto vehicular). (2022)

### Conjuntos de datos abiertos

Los Datos Abiertos respaldan la supervisión pública de las entidades del estado y ayudan a reducir la corrupción porque permiten una mayor transparencia en la ejecución de sus recursos y en la gestión de sus servicios hacia la comunidad. Este indicador le aplica directamente a la Política de Gobierno Digital en su propósito de “toma de decisiones basadas en datos a partir del aumento del uso y aprovechamiento de la información”, el cual busca que los datos públicos aporten a la optimización y desarrollo de servicios, políticas, normas, planes, programas, proyectos de interés público o privado, adelantado por ciudadanos, empresas y el mismo Estado.

El indicador conjunto de datos abiertos tiene una meta de cuatro (4) conjuntos para el año 2022 y una ejecución de 100%, los conjuntos publicados son:

1. Comparendos impuestos en los municipios que tienen convenio con la Gerencia de Seguridad Vial de Antioquia. Se puede consultar en <https://www.datos.gov.co/Transporte/Comparendos-impuestos-en-los-municipios-que-tienen/6mhs-bzvtv>
2. Accidentes de tránsito reportados en los municipios que tienen convenio con la Gerencia de Seguridad Vial de Antioquia”. Disponible en <https://www.datos.gov.co/Transporte/Accidentes-de-tr-nsito-reportados-en-los-municipio/xpyu-s4ma>
3. Trámites de tránsito y transporte realizados ante la Gerencia de Seguridad Vial de Antioquia. Se puede consultar en <https://www.datos.gov.co/Transporte/Tr-mites-de-tr-nsito-y-transporte-realizados-ante-/b7g5-7znb>
4. Mortalidad general en el departamento de Antioquia desde el 2005. Contiene el número de casos y la tasa anual (por mil habitantes) de mortalidad general en el departamento de Antioquia. Se puede consultar en <https://www.datos.gov.co/Salud-y-Protecci-n-Social/Mortalidad-General-en-el-departamento-de-Antioquia/fuc4-tvui>

En ningún caso se publican datos que permitan identificar la identidad de las personas ni datos de carácter reservado o clasificado.

En la ruta de apertura de datos del Ministerio de TIC, se propende porque los datos sean abiertos únicamente por las entidades directamente responsables de los mismos, y que las demás entidades publiquen vistas filtradas con los datos que les interesen. Acatando este lineamiento, la Gobernación de Antioquia creó en 2022 ocho vistas filtradas para que los usuarios puedan utilizar los datos correspondientes a nuestro departamento:

- Reporte Hurto a Residencias y Entidades Comerciales en el Departamento de Antioquia - Basado en datos abiertos por la Policía Nacional.

## Informe de Gestión 2022 - proyectado a 31 de diciembre Plan de Desarrollo UNIDOS POR LA VIDA 2020-2023

- Reporte Hurto de motocicletas y automotores en el Departamento de Antioquia - Basado en datos abiertos por la Policía Nacional.
- Reporte Delito Violencia Intrafamiliar en el departamento de Antioquia - Basado en datos abiertos por la Policía Nacional.
- Reporte de delitos sexuales en el Departamento de Antioquia - Basado en datos abiertos por la Policía Nacional.
- Contratos de la Gobernación de Antioquia registrados en SECOP - Basado en datos abiertos por Colombia Compra Eficiente.
- Programas de educación para el trabajo y el desarrollo humano en el Departamento de Antioquia - Basado en datos abiertos por el Ministerio de Educación Nacional.
- Estadísticas Educación Preescolar, Básica y Media Departamento de Antioquia - Basado en datos abiertos por el Ministerio de Educación Nacional.
- Matrícula en educación preescolar, básica y media Departamento de Antioquia 2018-2020 - Basado en datos abiertos por el Ministerio de Educación Nacional.

Todas las entidades públicas en Colombia tienen la obligación (Ley 1712 de transparencia y acceso a la información pública) de abrir sus datos públicos en el portal de datos del Estado Colombiano [www.datos.gov.co](http://www.datos.gov.co).

### **Consolidado del cuatrienio para el indicador Conjuntos de datos abiertos:**

1. Áreas cultivadas y producción agrícola en Antioquia desde 1990
2. Inventario anual de Bovinos en Antioquia desde 2000
3. Cantidad anual de suicidios reportados en el Departamento de Antioquia desde 2005
4. Mortalidad de maternas en el departamento de Antioquia desde 2005
5. Esquema de publicación de información Gobernación de Antioquia
6. Prestadores de Salud Departamento de Antioquia
7. Directorio E.S.E. Hospitales de Antioquia con coordenadas
8. Asesoría y Asistencia Técnica Gobernación de Antioquia
9. Comparendos impuestos en los municipios que tienen convenio con la Gerencia de Seguridad Vial de Antioquia
10. Gabinete Gobernación de Antioquia
11. Consolidado de Cobertura Anual Vacunación en los municipios de Antioquia desde 1980
12. Mortalidad Anual por desnutrición en menores de cinco años Antioquia desde 2005
13. Mortalidad General en el departamento de Antioquia desde 2005
14. Población Antioquia censada 2018 por tipo territorio, sexo y edades simples
15. Sedes de los Establecimientos Educativos del Departamento de Antioquia
16. Trámites de tránsito y transporte realizados ante la Gerencia de Seguridad Vial de Antioquia
17. Registro de Activos de Información Gobernación de Antioquia
18. Acuerdos Municipales Gobernación y Alcaldías de Antioquia 2020-2023
19. Accidentes de tránsito reportados en los municipios que tienen convenio con la Gerencia de Seguridad Vial de Antioquia
20. Alcaldes de Antioquia
21. Cuadro de Clasificación Documental Gobernación de Antioquia
22. Índice de Información Clasificada / Reservada Gobernación de Antioquia
23. Autoridades militares civiles eclesiásticas de Antioquia
24. Estado de resultados Gobernación de Antioquia desde 2014
25. Balance General Gobernación de Antioquia desde 2014
26. Indicadores de Infancia Adolescencia y Juventud de Antioquia 2015 -2019

**Informe de Gestión 2022 - Proyectado a 31 de diciembre**  
**Plan de Desarrollo UNIDOS POR LA VIDA 2020-2023**

**Herramientas TIC que permiten interactuar con el ciudadano desarrolladas para el logro del indicador en el periodo 2022**

Finalmente, sobre el indicador Herramientas TIC que permiten interactuar con el ciudadano, se tiene una meta al 2022 de dos (2) herramientas y 100% de cumplimiento en el indicador para dicho periodo y 100% en el indicador del cuatrienio 2020-2023.

1. Robot de Pasaportes - RDA se implementa una herramienta que automatiza el proceso de envío de correos informativos de manera masiva. Para notificar al ciudadano que su pasaporte se encuentra listo para reclamar. Se desarrolló un robot en la herramienta Power automate logrando automatizar el proceso de notificación para reclamar el pasaporte en la oficina, permitiendo descongestionar más de 3.000 pasaportes que se encontraban en stock, en estado pendiente por reclamar. Esta tarea la realizaba un funcionario manualmente generando una alta operatividad.
2. Se implementa una nueva herramienta que permite vincular servicios a la carpeta ciudadana digital del Ministerio de las TIC; se vinculó el servicio de certificado de Paz y Salvo y certificaciones por contribución de valorización a la carpeta digital, donde se manifiesta que el deudor se encuentra a paz y salvo y el certificado que acredita que el predio no ha sido gravado por este concepto y lo tiene disponible en la carpeta ciudadana después de solicitado a la entidad.

**Consolidado del cuatrienio para el indicador Herramientas TIC que permiten interactuar con el ciudadano:**

1. Política Pública de las Mujeres y normatividad elección del Consejo Consultivo Departamental. (2020)
2. Acceso al CAD (2021)
3. Robot de Pasaportes -RDA automatizar verificación de solicitud de citas en portal de pasaportes. (2022)
4. Carpeta Ciudadana. (2022)

**Avance de la gestión de productos e inversión 2022**

Indicadores de producto según gestión por subregiones - 2022 a dic 31											
Indicadores de producto	Unidad	Valle de Aburrá	Oriente	Urabá	Suroeste	Norte	Bajo Cauca	Occidente	Nordeste	Magdalena Medio	SD*
Interoperabilidad en los sistemas de información pertinentes	#	NA	NA	NA	NA	NA	NA	NA	NA	NA	6
Conjuntos de datos abiertos	#	NA	NA	NA	NA	NA	NA	NA	NA	NA	26
Herramientas TIC que permiten interactuar con el ciudadano	#	NA	NA	NA	NA	NA	NA	NA	NA	NA	4

**Observación:** El logro total del indicador se encuentra registrado en el Plan Indicativo 2022 adjunto a este informe.

**SD\*:** Bienes o servicios de los cuales no se cuenta con el dato de su territorialización, o que son de naturaleza departamental, pero suman al total del indicador de producto.



**Informe de Gestión 2022 - proyectado a 31 de diciembre**  
**Plan de Desarrollo UNIDOS POR LA VIDA 2020-2023**

<b>Inversión del programa según subregiones - 2022 a dic 31</b>										
<b>TIPO RECURSO</b>	<b>Subtotal Programa</b>	<b>Valle de Aburrá</b>	<b>Oriente</b>	<b>Urabá</b>	<b>Suroeste</b>	<b>Norte</b>	<b>Bajo Cauca</b>	<b>Occidente</b>	<b>Nordeste</b>	<b>Magdalena Medio</b>
<b>Recursos propios</b>	\$10.856	NA	NA	NA	NA	NA	NA	NA	NA	NA
<b>Recursos de gestión</b> (regalías, aportes municipales, nacionales, etc.)	\$0	NA	NA	NA	NA	NA	NA	NA	NA	NA
<b>TOTAL</b>	\$10.856	NA	NA	NA	NA	NA	NA	NA	NA	NA

**Observación:** Cifras en millones de pesos. El total de la inversión del programa puede no ser igual a la suma de los subtotales por subregión; dado que existen recursos cuya inversión es del nivel departamental.

# PROGRAMAS BANDERA

## INFORME DE GESTIÓN 2022

Plan de Desarrollo  
**UNIDOS POR LA VIDA**

2020-2023



GOBERNACIÓN DE ANTIOQUIA



UNIDOS

## Programas Bandera

### Programa Bandera: Unidos a un clic



Dotación de dispositivos electrónicos acortando así las brechas tecnológicas de las regiones Occidente, Municipio de Abriaquí  
Secretaría de Educación

**Objetivo:** Disminuir las brechas tecnológicas que existen en las sedes educativas oficiales en Antioquia, las cuales se hacen más visibles en las zonas rurales, permitiendo que cada vez más estudiantes tengan acceso a herramientas de Tecnologías de la Información y la Comunicación (TIC) para facilitar su proceso de aprendizaje, acceder a diversidad de fuentes y contenidos educativos, adquirir conocimientos en una segunda lengua, y que, acompañados de los docentes, adquieran y fortalezcan capacidades y habilidades indispensables para su proceso formativo desde su infancia y expandiendo de esta manera sus posibilidades laborales y de emprendimiento en los municipios.

**Población objeto:** Estudiantes de las zonas urbanas y rurales de los municipios no certificados en educación del Departamento de Antioquia.

**Dónde se implementa:** Sedes educativas oficiales de los 117 municipios no certificados en educación del departamento de Antioquia.

**Cómo se implementa:** Este programa busca que las sedes educativas oficiales cuenten con acceso a internet, para que los estudiantes, docentes y comunidad en general, puedan hacer uso de las TIC como herramientas pedagógicas de apoyo para el aprendizaje, con contenidos educativos digitales

de calidad, dispuestos a través del portal educativo de Antioquia [www.antioquiatic.edu.co](http://www.antioquiatic.edu.co) así como de los diferentes portales educativos, tales como, <http://aprende.colombiaaprende.edu.co/> - <https://www.computadoresparaeducar.gov.co/> - <https://www.mineducacion.gov.co/portal/> , entre otros tantos, que posibilitan nuevas experiencias de aprendizaje.

Este programa se implementa a través de diferentes estrategias como, dotación de herramientas tecnológicas, conectividad, dispositivos electrónicos, contenidos educativos digitales, comunidades de aprendizaje y formación. A través de estas estrategias, se propende por mejorar la cualificación de los docentes para incorporar en sus métodos de enseñanza el uso de las TIC, y de esta manera aportar a la Innovación Educativa.

#### Logros alcanzados en 2022:

- La Secretaría de Educación Departamental de Antioquia logró, con el apoyo de administraciones municipales y rectores de instituciones educativas, llevar servicio de internet durante el año 2022 a 393 sedes educativas urbanas y 1.134 sedes educativas rurales con una inversión de \$14.842.792.063 pesos con recursos aportados por la Gobernación de Antioquia, y las demás se han logrado gracias a la gestión de diferentes proyectos como regalías CTel, Mintic y municipios, beneficiando a más de 269 mil estudiantes. Así como de 79 parques educativos y nueve (9) ciudadelas conectadas a internet.
- Se logró la dotación de 13.526 dispositivos electrónicos entregados a sedes educativas oficiales, las anteriores acciones aportaron significativamente al mejoramiento de la calidad de la educación, impactando a nuestros estudiantes y por ende aportando al mejoramiento de los ambientes de aprendizaje.
- Instalación de 103 redes Wifi internas nuevas en sedes educativas y se mejoraron alrededor de otras 10 más, dando como resultado el poder contar con 292 sedes educativas urbanas de gran tamaño que cuentan con esta posibilidad, mejorando así el aprovechamiento del servicio y beneficio del internet para los estudiantes.



Conectividad en las sedes rurales de difícil acceso – Institución Educativa El Romeral  
Oriente, Municipio de Guarne  
Secretaria de Educación

#### Retos para el 2023:

- Para el año 2023 se espera llegar a 45 sedes rurales con conectividad a internet, adicionales a las ya cubiertas en 2022, a estos logros se sumarán los diferentes proyectos alternos del MINTIC,

entre otras entidades. Lo anterior garantizando la sostenibilidad y la calidad del servicio de conectividad de las Sedes Educativas Oficiales, de tal manera que se impulse cada vez más el uso pertinente de las diversas tecnologías y así apoyar la enseñanza, la construcción de conocimiento, el aprendizaje, la investigación y la innovación, fortaleciendo el desarrollo para la vida, de las subregiones y sus municipios.

- Adicional al gran reto que representa llegar a las instalaciones educativas rurales con el servicio de conectividad, se evidencia falencias en la calidad del servicio de los operadores, debido a las condiciones geográficas y de cobertura del territorio, lo que representa un reto adicional para la apuesta que realiza la Secretaría de Educación en el cierre de la brecha digital.

## Programa Bandera: Maestros y Maestras para la Vida



Imagen la ceremonia de Premiación Maestros y Maestras para la Vida 2022.  
Valle de Aburrá, municipio de Medellín.  
Secretaría de Educación.

**Objetivo:** Posicionar a los maestros y maestras como sujetos de saber pedagógico y actores políticos en Antioquia, exaltando su labor cotidiana en las instituciones educativas del Departamento.

**Población objeto:** 19.384 maestros y maestras vinculados a la planta de cargos de la Secretaría de Educación y 1.143 directivos docentes vinculados a la planta de cargos de la Secretaría de Educación.

**Dónde se implementa:** 117 municipios no certificados del departamento.

**Cómo se implementa:** Maestros y maestras para la Vida busca posicionar a los maestros y maestras como sujetos de saber pedagógico y actores políticos en Antioquia, exaltando su labor cotidiana en las instituciones educativas del Departamento. A continuación, se describen las estrategias para la implementación de este programa:

### Colección Escuela, Pensamiento, Maestro y Maestra

Línea de acción para la divulgación de la producción académica que los maestros y maestras desarrollan en el aula de clase. El objetivo de divulgar el acervo de conocimientos que tienen los

maestros, es multiplicar el pensamiento pedagógico que se produce, sistematiza e investiga en el Departamento; a su vez es un aporte para la conservación del legado pedagógico de nuestros Maestros y Maestras.

#### Plan de Formación Docente

Busca el fortalecimiento del sistema educativo a través de la formación de docentes, este plan de formación tiene como premisas pensar una educación universal, incluyente y participativa, que permita a los maestros y maestras herramientas para la construcción de paz, la protección de las libertades y la generación de pensamientos y aprendizajes pertinentes en las escuelas del departamento.

Este Plan de Formación se da a través de 4 líneas:

Línea 1: Formación del Ser.

Línea 2: Didáctica de los Saberes.

Línea 3: Investigación.

Línea 4: Pensamiento Crítico.

Estas líneas recogen las distintas voces de los maestros y maestras, expresadas a través de las evaluaciones de desempeño, los resultados de los acuerdos municipales y los encuentros subregionales de seguimiento a los procesos de calidad institucional.

En el marco de estas cuatro líneas se realizan espacios de formación que les brindan a los maestros herramientas académicas contextualizadas en los territorios para mejorar las prácticas pedagógicas y su rol en las instituciones educativas.

#### Redes Pedagógicas

Las Redes Pedagógicas de Antioquia como espacio para la reflexión, la investigación y la producción de conocimiento pedagógico y didáctico, aborda temáticas transversales de interés colectivo. Con el propósito de incentivar la innovación educativa en las áreas obligatorias, se articulan 12 Redes Temáticas, en las cuales se discuten asuntos acerca de los procesos de enseñanza y aprendizaje de las áreas de enseñanza, de los proyectos transversales, de las gestiones directivas, la inclusión, la paz, entre otros temas. Cada Red es coordinada por profesional de la Secretaría de Educación de Antioquia, quien a nivel regional garantiza el desarrollo de actividades programáticas de cada red, así como las iniciativas propuestas por los maestros y maestras vinculados a cada área del conocimiento.

#### **Logros alcanzados en 2022:**

- Lanzamiento de la Colección Pensamiento, Escuela, Maestro y Maestra: como una de las líneas de trabajo establecidas en el programa “Maestros y Maestras para la Vida” a través de la publicación de 113 textos plasmados en los siguientes libros:

Libro 1: Escrituras desde el aula.

Libro 2: Prácticas educativas en la escuela. Libro 3 Escrituras desde la escuela: diversidad e inclusión educativa.

Libro 4: Escrituras desde la escuela: etnias y ruralidad.

Libro 5: Cambio climático: reflexiones desde la escuela.

Libro 6: Redes Pedagógicas: Escrituras de Maestros y Maestras.

- Se buscó por medio de esta producción gestionar y posicionar el conocimiento y el saber pedagógico que han desarrollado las Escuelas Normales Superiores durante su historia en los

procesos de formación de maestros y maestras y de investigación educativa en los contextos de los municipios del Departamento.

- En el marco de la propuesta formativa de Maestros y Maestras para la vida más de 1.000 docentes se formaron a través de 30 cursos orientados a fortalecer el desarrollo profesional en aspectos pedagógicos, didácticos, áreas disciplinares, psicosocial y gestión escolar. Los espacios de formación se realizaron en las cuatro (4) líneas definidas en el Plan Departamental de Formación Docente:

Línea 1: Formación del Ser.

Línea 2: Didáctica de los Saberes.

Línea 3: Investigación.

Línea 4: Pensamiento Crítico.

- Adicional, se realizaron 20 encuentros presenciales en las subregiones del Departamento, centrados en la línea de formación del ser, con la participación de un promedio de 1.000 maestros y maestras del departamento.
- Se realizó la primera versión del Premio Maestros y Maestras para la Vida, se recibieron en durante el periodo de convocatoria 375 postulaciones, con la participación de más de 600 maestros y directivos docentes, luego del primer filtro de evaluación que estuvo a cargo de pares académicos, pasaron 232 a la segunda etapa de evaluación y de entrevistas, 67 prácticas educativas fueron seleccionadas como ganadoras de los reconocimientos. 18 para directivos docentes, 32 para maestros y maestras y 17 para estudiantes de las escuelas normales.



Colección Pensamiento, Escuela, Maestros y Maestras. Título: Narrativas Docentes.  
Valle de Aburrá, municipio de Medellín.  
Secretaría de Educación.

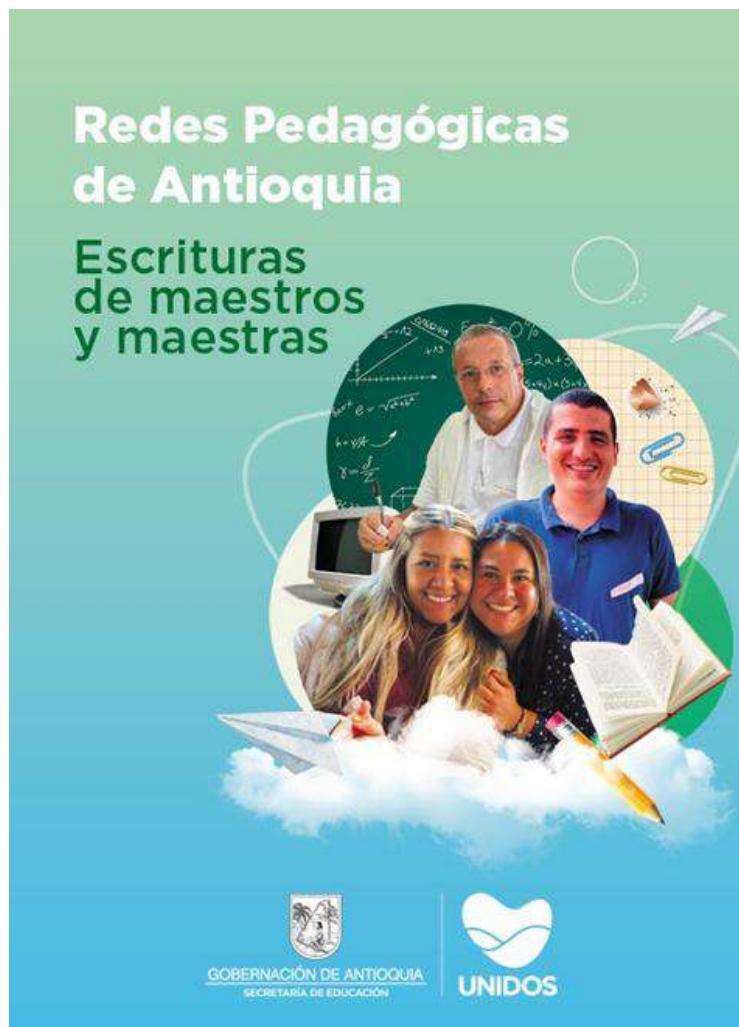

Redes pedagógicas de Antioquia: Escrituras de maestros y maestras 2022.  
Valle de Aburrá, municipio de Medellín.  
Secretaría de Educación.

### Retos para el 2023:

- Procesos de formación presenciales en los Establecimientos Educativos y dando respuesta a las necesidades de los maestros y maestras en su contexto.
- Segunda versión del Premio Maestros y Maestras para la vida, incluyendo en la convocatoria acompañamiento en la escritura y sistematización de experiencias significativas y buenas prácticas.
- Fortalecer el tema de formación en escritura académica, que ofrezca a los maestros y maestras la posibilidad de investigar y participar en procesos académicos nacionales e internacionales y a la vez fortalecer sus prácticas escriturales y didácticas.
- Fortalecer a través del programa Escuelas para la vida, acciones como formación del ser, abordaje de problemáticas actuales en la escuela tales como suicidio, cating, bullying, derechos humanos, sexuales y reproductivos, violencias de género, expresiones de género en la escuela, practicas restaurativas, reclutamiento, construcción de tejido social, soluciones de conflictos en el aula, desarrollo de competencias socio emocionales y rol del maestro en la formación de ciudadanos para la vida.



- Focalizar las necesidades de los maestros y maestras rurales para ofrecer formación diferenciada que ofrezca herramientas para la población en esos contextos, especialmente los maestros de la ruralidad dispersa.
- Fortalecimiento en el proceso de inspección, vigilancia y control a los directivos docentes en las gestiones administrativa y financiera, directiva, académica y de la comunidad, a través de formación que estará orientada por los profesionales adscritos a la dirección de Inspección, Vigilancia y Control con el fin de dejar capacidad instalada en las instituciones educativas.

## Programa Bandera: Antioquia Vive



Antioquia Vive la Música.  
Bajo Cauca, municipio de Caucasia.  
Instituto de Cultura y Patrimonio de Antioquia - Oficina de comunicaciones.

**Objetivo:** Ser un escenario de movilización para las diversas manifestaciones artísticas del departamento, donde el proyecto Antioquia Vive, será el eje articulador con otros programas e iniciativas que busquen la divulgación y el fomento del arte emergente, mediante espacios de encuentro para la formación, creación, circulación e intercambio de saberes. formación, creación, circulación e intercambio de saberes.

**Población objeto:** Niños, jóvenes y adultos que pertenecen a los procesos culturales y áreas artísticas en música, danza y teatro del departamento de Antioquia.

**Dónde se implementa:** En las nueve subregiones del departamento de Antioquia.

**Cómo se implementa:** Este programa se implementa por medio de convocatorias y procesos de formación para los artistas de los 124 municipios, con la realización de nueve encuentros subregionales Antioquia Vive y tres encuentros departamentales, con vinculación de referentes nacionales y articulación con otras regiones del país, para exaltar la expresión del arte y la cultura antioqueña.

### Logros alcanzados en 2022:

- Seis (6) encuentros subregionales del programa bandera *Antioquia Vive* en Occidente, Nordeste, Oriente, Magdalena Media, Bajo Cauca y Valle de Aburrá.
- Participación de 2.364 artistas de 53 municipios de Antioquia que posibilitó la creación de un espacio de intercambio de saberes y de encuentros entre las diferentes expresiones artísticas, culturales y de creatividad.
- Dotación de 30 municipios del departamento con instrumentos musicales para sus estudios de música. Lo cual permitió el fortalecimiento de los diferentes colectivos artísticos y culturales, fortaleciendo entornos protectores para los niños, niñas, adolescentes, jóvenes y adultos que encuentran en las expresiones musicales alternativas de cultura y esparcimiento.
- El Instituto de Cultura y Patrimonio de Antioquia en alianza con Progy-Antioquia, operada por la Universidad de Antioquia -Facultad de Artes-, desarrolló el proyecto de caracterización del sector cultural en el departamento de Antioquia, en las subregiones de: Bajo Cauca, Magdalena Medio, Oriente, Nordeste, Urabá y Occidente, donde se desarrollaron 77 encuentros, en 75 municipios donde se contó con más de 1.900 participantes en la primera fase del proyecto llamado *¡En Antioquia, todos somos voz!*
- Apoyo en la gestión de información sobre emprendimientos e industrias creativas y potenciales emprendedores en el departamento, invitándolos a vincularse a la ruta de digitalización donde podrán dar a conocer sus emprendimientos y para su formación como MYPIMES, este proyecto se creó para 10.000 antioqueños que podrán tener su tienda digital de forma gratuita a través de la alianza entre la Gobernación de Antioquia, KOLAU y Servicios Postales Nacionales 472, quienes harán público su posicionamiento y su presencia en línea, a nivel nacional e internacional, así como el brindarles a los emprendedores ayuda para trascender en los mercados digitales adquiriendo tráfico, visitas de clientes, y un crecimiento orgánico.

### Retos para el 2023:

- Realización de nueve (9) encuentros subregionales y uno (1) departamental, para la formación, creación, circulación e intercambio de saberes (Música, danza y teatro) con el programa Antioquia Vive.
- Aumentar la participación de artistas en los procesos de Antioquia Vive la Música.

## Programa Bandera: Familias con Equidad



Beneficiarios del programa Familias con Equidad.  
Norte, municipio Santa Rosa de Osos.  
Secretaría de Inclusión Social y Familia.



**Objetivo:** Reconocer y atender familias en condición de vulnerabilidad del departamento de Antioquia, para fortalecer sus capacidades, gestionar oportunidades, mejorar las condiciones de vida y garantizar sus derechos.

**Población objeto:** Familias vulnerables que hacen parte de los grupos A y B del Sisbén IV, con integrantes víctimas del conflicto armado, jefatura femenina y población dependiente.

**Dónde se implementa:** En 72 municipios y un (1) distrito, de ocho subregiones de Antioquia: Oriente, Suroeste, Occidente, Norte, Nordeste, Magdalena Medio, Bajo Cauca y Urabá:

Cáceres, San Andrés de Cuerquia, Granada, Vigía del Fuerte, Caucasia, Santa Rosa de Osos, Guarne, Fredonia, El Bagre, Valdivia, La Ceja del Tambo, Salgar, Nechí, Yarumal, Marinilla, Santa Bárbara, Tarazá, Anzá, Nariño, Támesis, Zaragoza, Caicedo, Rionegro, Urrao, Puerto Berrio, Dabeiba, San Carlos, Apartadó, Puerto Nare, Ebéjico, San Francisco, Arboletes, Puerto Triunfo, Frontino, San Luis, Carepa, Yondó, Peque, San Rafael, Chigorodó, Amalfi, Santa Fe de Antioquia, San Vicente Ferrer, Murindó, Remedios, Uramita, Sonsón, Mutatá, San Roque, Abejorral, Amagá, Necoclí, Segovia, Argelia, Andes, San Juan de Urabá, Yolombó, Cocorná, Betania, San Pedro de Urabá, Angostura, El Carmen de Viboral, Betulia, Turbo, Campamento, El Peñol, Ciudad Bolívar, Ituango, El Santuario, Concordia, Pueblo Rico, Jardín y Valparaíso.

### ¿Cómo se implementa?

Con un equipo interdisciplinario, en un mismo territorio y tiempo, que trabaja de la mano con la administración municipal y la comunidad, para acercar, conocer y tejer confianza con las familias; las cuáles son reconocidas desde sus necesidades, pero ante todo desde sus capacidades, identificando lo que pueden ser y hacer.

Se acercan bienes y servicios para que cada familia goce de los mismos derechos, libertades y oportunidades sin ninguna discriminación.

Estos derechos, libertades y oportunidades se agruparán en 10 dimensiones de atención: identificación, salud, educación, nutrición, habitabilidad, dinámica familiar, bancarización y ahorro, empleo y emprendimiento, acceso a la justicia, y felicidad.

Cada familia recibe visitas en el hogar para ser caracterizadas, acercar oportunidades según sus necesidades y capacidades, activar rutas de atención si se identifica vulneración de derechos, acompañar con encuentros de fortalecimiento familiar y asumir acuerdos en el marco de la corresponsabilidad a través del plan familiar.

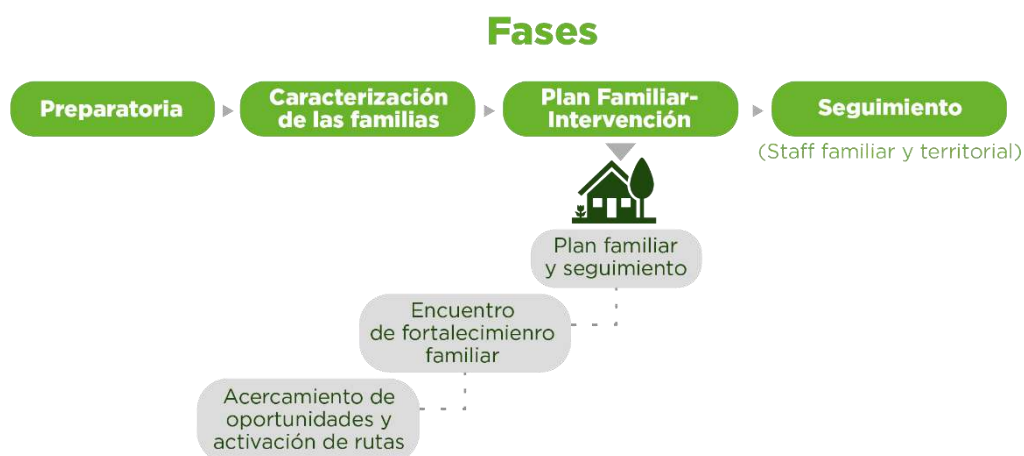

#### Logros alcanzados en 2022:

- Durante la vigencia 2022, 73 municipios reconocieron la importancia del programa bandera Familias con Equidad en sus territorios, como estrategia para mejorar las condiciones de vida de familias vulnerables.
- Ingresaron al programa 1.345 familias nuevas, y continuaron su proceso 2006 familias, las cuales habían ingresado al programa en las vigencias 2020 y 2021. Estas familias se fortalecieron como un entorno protector, adquiriendo herramientas para el desarrollo de sus capacidades, la gestión de oportunidades, el mejoramiento de sus condiciones de vida y la garantía de sus derechos. En este proceso se destaca el acompañamiento a 879 familias que hacen parte de cinco comunidades indígenas de Antioquia: Embera Eyábida, Embera Dóbida, Embera Chamí, Dule y Senú.
- Se fortaleció la dimensión de salud y nutrición, a través de la articulación con la Gerencia de Seguridad Alimentaria y Nutricional MANÁ, con el acceso a las ofertas de paquetes alimentarios, el complemento nutricional gestantes y lactantes, las huertas comunitarias, y la entrega de menaje y alimentos para el desarrollo de estrategias comunitarias con la población indígena.
- Se fortaleció la gestión de oportunidades para lograr el acceso efectivo de las familias a las ofertas del sector público y privado, aportando al mejoramiento de su calidad de vida y el fortalecimiento de sus capacidades para la autogestión de su propio desarrollo.
- Se desarrolló un sistema de información para monitorear la trazabilidad de los avances en el proceso de acompañamiento familiar y el acceso efectivo a la oferta gestionada a nivel público y privado, para el mejoramiento de sus condiciones de vida.

#### Retos para el 2023:

- Articular y gestionar con los organismos y sectores departamentales y municipales, un paquete de oportunidades para las familias.

- Fortalecer los proyectos de vida de las familias, de manera individual y colectiva.

## Programa Bandera: Antioquia Región Arcoíris



# Antioquia Región Arcoíris

**Objetivo:** Promover el respeto por la diferencia, como valor social fundamental y como posibilidad de ejercicio pleno de derechos y oportunidades para las personas lesbianas, gay, bisexuales, trans e intersex (LGBTI), a través de acciones institucionales que legitimen en todos los escenarios sociales su presencia; generando oportunidades desde la perspectiva diferencial, la inclusión, la no discriminación, la *noviolencia* y la preservación de sus vidas.

**Población objeto:** Personas LGTBI de Antioquia, y personas que prestan servicio público en entidades municipales.

**Dónde se implementa:** Antioquia (124) municipios y/o distrito (sin Medellín).

### ¿Cómo se implementa?

Se proponen acciones con colectivos y liderazgos de la población LGBTI, así como con funcionarios y funcionarias de las administraciones municipales que tienen a cargo el acompañamiento a esta población. De acuerdo con lo estipulado en el Plan de Desarrollo UNIDOS POR LA VIDA 2020-2023, se establecerán 73 Mesas Diversas por la Vida distribuidas en las nueve subregiones, de manera que, los municipios restantes, aunque no cuenten con ese espacio de participación conformado, se beneficien de las demás acciones que tiene estipulado el programa.

Cada año se realizan nueve encuentros subregionales y un intercambio departamental de la población LGBTI cuya estructura, organización y propósitos varían año a año de acuerdo con las necesidades evidenciadas en el trabajo con los municipios. Se plantea que estos encuentros se realicen en municipios diferentes cada año para evitar así la centralización de los procesos e invitar a otras alcaldías a sumarse a la estrategia siendo anfitrionas de tales eventos.

El programa, además, propone la creación de nueve semilleros subregionales de investigación en temáticas asociadas a su objetivo y el establecimiento de tres convenios para el empleo y el desarrollo humano de la población LGBTI.

**Logros alcanzados en 2022:**

- 1.315 personas atendidas con el programa Curso de vida (Gerencia de Seguridad Alimentaria y Nutricional MANÁ), para mitigar la inseguridad alimentaria de las personas LGBTI.
- Inicio de grupos focales para la construcción de la Política pública de las personas LGBTI en Antioquia.
- 1.750 servidores y servidoras formados para aplicar el enfoque de orientación sexual e identidad de género en el servicio público.
- Cuatro (4) convenios materializados para el empleo y desarrollo humano de la población LGBTI.
- 64 Mesas diversas por la vida establecidas para el encuentro, la discusión y la búsqueda de soluciones a necesidades de las personas LGBTI en los municipios y/o distritos de Antioquia.
- Fortalecimiento organizacional, a través de la construcción de planes de acción en 16 Mesas diversas por la vida, en las subregiones Oriente y Magdalena Medio.
- Formación a autoridades indígenas del departamento sobre enfoque de orientación sexual e identidad de género, en asocio con la Organización Indígena de Antioquia (OIA).



Conversatorio sobre diversidades sexuales y vejez  
Área Metropolitana, Distrito Medellín.  
Secretaría de Inclusión Social y Familia.

#### Retos para el 2023:

- Nueve (9) proyectos productivos a gestionar, uno por subregión, que aporten al empoderamiento económico y organizativo subregional de la población LGBTI.
- Presentación y discusión del proyecto de ordenanza para la Política Pública de las personas LGBTI en Antioquia, la cual permitirá el trabajo transversal entre las diferentes dependencias de la Gobernación, en conversación constante con las autoridades locales y los liderazgos de la población.
- Promoción del fortalecimiento organizacional, a través de la construcción de planes de acción de las 73 Mesas diversas por la vida del departamento.

- Entrega de 1.300 paquetes alimentarios a la población LGBTI con inseguridad alimentaria.
- Construcción de 20 huertas comunitarias, en la búsqueda de disminuir la inseguridad alimentaria de las personas LGBTI en el departamento.

## Programa Bandera: Mujeres libres de violencias



Formación Vida Libre de Violencias.  
Suroeste, municipio Amagá.  
Secretaría de las Mujeres.

**Objetivo:** Favorecer una vida libre de violencias para las mujeres en Antioquia, erradicando la apatía tradicional frente a toda forma de violencia física, psicológica, sexual, económica y patrimonial; generando acciones educativas de prevención, promoviendo el trato respetuoso entre mujeres y hombres, y garantizando desde cada una de las entidades del Estado -especialmente de los sectores salud, protección y justicia- una atención articulada, oportuna, pertinente y de calidad para las mujeres víctimas.

**Población objeto:** mujeres en general, mujeres víctimas de violencias basadas en género, servidoras y servidores públicos.

**¿Dónde se implementa?:** el programa tiene presencia en todo el departamento de Antioquia.

**¿Cómo se implementa?** A partir del diseño y puesta en marcha de estrategias para la prevención de las violencias basadas en género y para la atención a las mujeres víctimas; la implementación del Plan departamental para erradicar la violencia contra las mujeres, y la secretaría técnica de la Mesa departamental para erradicar la violencia contra las mujeres.

Así mismo, este programa contempla el desarrollo de acciones afirmativas y transversales, con el fin de empoderar a las mujeres para el ejercicio pleno de sus derechos para la promoción de la igualdad y la no discriminación, para identificar factores de riesgo y de protección, y para deslegitimar la

violencia contra las mujeres y remover barreras institucionales y sociales para la garantía del derecho de las mujeres a vivir libres de violencias.

### Logros alcanzados en 2022:

- Municipios unidos, para definir estrategias de incidencia frente a las instituciones de protección, salud y justicia respecto a sus responsabilidades en la garantía de las mujeres a vivir libres de violencias.
- 4.920 mujeres atendidas por violencias basadas en género, que recibieron información especializada y asesoría en cuanto a la activación de rutas, acompañamiento psicosocial y/o transporte, por la Línea 123 Mujer Metropolitana.
- 196 vidas salvadas de mujeres en alto en riesgo de feminicidio, por la Línea 123 Mujer Metropolitana.
- Funcionamiento ininterrumpido de los Hogares de Protección para acogida temporal, acompañamiento biopsicosocial, atención jurídica y protección de emergencia a las mujeres víctimas de violencias de género y su grupo familiar. Se han atendido 429 personas (mujeres con su núcleo familiar, hijas e hijos, madre, etc).
- Se acompañaron las Mesas municipales para la erradicación de violencias basadas en género (VBG) y las Rutas de atención, en 32 municipios del Departamento
- 40 municipios asesorados en la construcción y/o actualización e implementación de la Política Pública de las Mujeres.
- Se entregaron y fortalecieron -en articulación con las administraciones municipales- 21 Casas de las Mujeres, como espacio para el fortalecimiento de la autonomía económica, el empoderamiento, la protección de Derechos Humanos y asesoría en la ruta de atención para las mujeres víctimas de las violencias basadas en género.
- Articulación y participación en el Plan Cosecha Cafetera 2022.
- Acompañamiento integral y a la medida a 100 iniciativas productivas lideradas por mujeres campesinas y rurales.
- 267 mujeres accedieron al sistema financiero.
- Acompañamiento a empresas en los municipios y/o distrito: Apartadó, San Juan de Urabá, El Bagre, San Roque, Amagá y Medellín, en el reconocimiento y oportunidad de incorporar prácticas que aporten al cierre de brechas, mediante la implementación de medidas de igualdad y la transversalización del enfoque de género.
- Conformación del Equipo de ciclismo Mujeres Antioquia Orgullo Paisa, como acción afirmativa que transforma vidas, crea espacios seguros en el deporte, y sienta las bases para potenciar el talento de las mujeres.
- Cumplimiento de acuerdos con la Minga Indígena: creación de espacios de concertación institucional para el fortalecimiento de los procesos de empoderamiento y defensa de los derechos de las niñas, mujeres y mujeres adultas mayores indígenas en Antioquia.
- Implementación y/o fortalecimiento de 101 Granjas Mujeres Siembra, enfocadas en garantizar la seguridad alimentaria y generar ingresos para la autonomía económica de las mujeres a través de procesos de formación, transformación y comercialización.
- Escuela de entrenamiento político para mujeres lideresas referentes en su territorio, para que obtengan herramientas y alcancen cargos de elección popular.
- Acciones afirmativas y educación incluyente dirigida a mujeres de las zonas rurales y urbanas de 15 municipios para dar inicio o culminar sus estudios de básica primaria o secundaria: Escuela Busca a la Mujer Adulta.



- Reconocimiento de la importancia de la economía de cuidado para el bienestar social y la igualdad de género en Antioquia.
- Capacidades instaladas en municipios del departamento, para ofrecer y atender la demanda de servicios educativos en derechos sexuales y derechos reproductivos.
- Articulación de acciones para la implementación de la Política Pública para las Mujeres de Antioquia, con las secretarías de Educación, Minas, Productividad, Participación, Medio Ambiente, Infraestructura; estrategias como Banco de la Gente; y entidades como el Servicio Nacional de Aprendizaje (Sena), Fundación Bien Humano, Caja de compensación familiar de Antioquia (Comfama), Universidad de Medellín, Laboratorios Echavarría, y La Asociación Probienestar de la Familia Colombiana (Profamilia).
- Realización del 6to Encuentro Nacional de Observatorios de género y de Derechos Humanos - Agenda pública para las mujeres: enfoques, avances y retos.

### Retos para el 2023:

- Aumentar la cobertura del programa La Escuela Busca a la Mujer Adulta.
- Continuar fortaleciendo las Granjas Siembra ya existentes, e implementar nuevas para cumplir la meta del Plan de Desarrollo en Antioquia (125).
- Continuar con la ejecución del proyecto Escuela de Entrenamiento Político para Mujeres Rosita Turizo.
- Cumplir con los acuerdos municipales que aún se encuentran en etapa de planeación o ejecución, pactados en las Jornadas de acuerdos municipales, participativos y comunitarios; y los acuerdos con la Minga Indígena.
- Visibilizar y continuar legitimando los mecanismos de atención y protección para mujeres víctimas de violencias: Línea 123 Mujer Metropolitana y Hogares de Protección, para garantizar su continuidad y fortalecimiento.

### Programa Bandera: Antioquia es mágica



**Objetivo:** Gestionar el posicionamiento y el fortalecimiento de los municipios del Departamento de Antioquia con potenciales turísticos que aún no han sido reconocidos como tal, convirtiéndolos en destinos atractivos para turistas locales, nacionales e internacionales. Dinamizando e incrementando la capacidad productiva y rentable para los operadores de servicios turísticos, y el recaudo de los municipios a través de la prestación formal de estos servicios y venta de productos.

Población objetivo: Prestadores de servicios turísticos de los municipios antioqueños, artesanos locales y habitantes que tengan relación directa con los saberes, talentos y vivencias del territorio.

### Subregiones/Municipios:

**Oriente:** Abejorral, Sonsón, Marinilla, Concepción, San Vicente Ferrer, El Carmen de Viboral, La Unión, San Rafael, La Ceja, El Retiro

**Urabá:** Necoclí, Turbo

**Magdalena Medio:** Puerto Berrio, Puerto Triunfo, Caracolí

**Suroeste:** Urrao, Támesis, Venecia, Ciudad Bolívar

**Norte:** Gómez Plata, Entreríos, San José de la Montaña, Donmatías, San Pedro de los Milagros, Carolina del Príncipe

**Nordeste:** Cisneros, Santo Domingo,

**Occidente:** Santa Fe de Antioquia, Dabeiba

**Valle de Aburrá:** Caldas, Barbosa

### ¿Cómo se implementa?

A través de la identificación del patrimonio natural y cultural tanto material como inmaterial de los territorios se inicia un proceso de sensibilización con las comunidades locales frente a la importancia de este en la historia y en la cotidianidad, una vez abordada esta fase se realiza un proceso de transformación en el que se da protagonismo al valor patrimonial a través de la producción de piezas artesanales, textiles, murales y preparaciones gastronómicas entre otras.

Lo fundamental aquí es procurar la visibilización del patrimonio a partir de las diferentes expresiones de la cultura que en sí mismas se convierten en recursos primordiales para la configuración de territorios turísticos provocando nuevos motivos de viaje.

La estrategia define tres frentes de trabajo que se asumen como proyectos y se denominan: Saberes Mágicos, Talentos Mágicos y Vivencias Mágicas.

**Saberes Mágicos:** su propósito es recuperar y valorar la tradición ancestral de nuestros municipios desde la gastronomía, las artesanías y la vocación agrícola, que hacen parte de la historia, tradición y costumbres de los municipios.

**Talentos Mágicos:** tiene como objetivo descubrir, identificar y promover los talentos de nuestras regiones, desde diferentes enfoques del arte y la cultura, como el arte clásico, el arte urbano, la música, la danza y la poesía, entre otras manifestaciones.

**Vivencias Mágicas:** se enfoca en la promoción del turismo de experiencias, a partir de la promoción de destinos naturales y el intercambio vivencial de viajeros que buscan aprender cómo viven nuestros campesinos.

### Logros alcanzados en 2022:

- **Municipios impactados:** Hay un total de 20 municipios beneficiados directamente a través de los enfoques de saberes, talentos y vivencias entre el año 2020 y el año 2021. Para el año 2022 se continúa impactando los 20 municipios que ya hacían parte del Programa y se adhieren 10 municipios más que, sumados al acompañamiento a los 5 municipios top en turismo del Departamento de Antioquia, dan un total de 35 municipios acompañados en el marco de Antioquia es Mágica.
- **Instalación de capacidades:** Para poder promocionar los municipios de Antioquia es Mágica desde los saberes, talentos y vivencias de cada municipio, el Programa se ha enfocado en realizar todo un proceso de instalación de capacidades que permitan al municipio fortalecer su

turismo y estar preparado para su promoción. Por ello se han realizado desde los diferentes proyectos del Programa, capacitaciones, acompañamientos, visitas, diagnósticos y fortalecimiento de capacidades, dejando fortalezas turísticas en el municipio:

**-Fortalecimiento empresarial:** Contrato realizado con COTELCO para el fortalecimiento de hoteles y fincas agroturísticas:

Fortalecimiento empresarial (Cotelco)	Fincas capacitadas en estrategias de fortalecimiento empresarial, gestión comercial e implementación de buenas prácticas en calidad y servicio	88	Puerto Berrio, Cisneros, Santo Domingo, Donmatías, Entrerriós, Gómez Plata, San José de la Montaña, Dabeiba, Concepción, San Vicente, Sonsón, Támesis, Urrao, Venecia, Turbo, Barbosa, Caldas
	Personas capacitadas en estrategias de fortalecimiento empresarial, gestión comercial e implementación de buenas prácticas en calidad y servicio	340	115 fincas y 225 empresarios de los municipios Puerto Berrio, Cisneros, Santo Domingo, Donmatías, Entrerriós, Gómez Plata, San José de la Montaña, Dabeiba, Concepción, San Vicente, Sonsón, Támesis, Urrao, Venecia, Turbo, Barbosa, Caldas
	Talleres sobre la Norma de Sostenibilidad Ambiental	19	
	Talleres en Operación y Servicios Factores Claves en Tu Proyecto Turístico	19	

**-Experiencia de turismo rural y sostenibilidad:** Contrato con Fundapanaca para que los operadores de turismo de los municipios mágicos vivan una experiencia de turismo rural y puedan replicar lo aprendido.

Pasantía de Turismo rural sostenible (Fundapanaca)	Personas capacitadas en fortalecimiento de competencias y habilidades del sector turístico de Antioquia por medio de una pasantía de Turismo Rural Sostenible.	90	
--	--	----	--

**-Identidad gastronómica:** Con las instituciones de educación superior - Colegio Mayor de Antioquia, Cesde y Universidad de Antioquia -, se realizó un convenio para identificar saberes ancestrales y tradicionales de la gastronomía en cada uno de los municipios mágicos.

Saberes gastronómicos con universidades	Municipios con identidad gastronómica identificada	20	Puerto Berrio, Santo Domingo, Cisneros, Gómez Plata, Entrerriós, San José de la Montaña, Dabeiba, Sonsón, Marinilla, Concepción, San Vicente Ferrer, Urrao, Támesis, Venecia, Necoclí, Turbo, Caldas, Barbosa, Don Matías y El Carmen del Viboral
---	--	----	---

**-Plato insignia:** Convenio con Porkcolombia para la creación de un plato representativo de algunos de los municipios mágicos.

Saberes gastronómicos con Porkcolombia	Municipios capacitados en cocina Porkcolombia	11	Venecia, Turbo, Cisneros, Donmatías, Gómez Plata, Santa, Bárbara, Caldas, Girardota, Itagüí, Tarso, Yarumal
	Municipios con plato insignia creado	3	Donmatías, Venecia, Gómez Plata

**-Intervenciones de infraestructura:** Se intervinieron 8 municipios mágicos, en un convenio con La Fundación Pintuco. Dejando un espacio de infraestructura colorido y representativo en los municipios intervenidos.

Proyecto con Pintuco	Municipios intervenidos artísticamente	8	Marinilla, San Vicente Ferrer, Turbo, Puerto Berrio, Santo Domingo, Donmatías, Gómez Plata, Venecia
----------------------	--	---	---

**-Potencialización de artesanos:** Se están fortaleciendo los procesos de creación, tecnificación y comercialización de artesanías de cada uno de los municipios mágicos.

Saberes artesanales	Municipios capacitados en técnicas artesanales	7	Marinilla, El Carmen de Viboral, San Vicente Ferrer, Sonsón, Urrao, Turbo y San José de la Montaña
	Artesanos capacitados en procesos creativos y capacidad productiva	30	Marinilla, El Carmen de Viboral, San Vicente Ferrer, Sonsón, Urrao, Turbo y San José de la Montaña
	Artesanos capacitados en técnicas de construcción telar manual	26	Sonsón
	Mujeres sensibilizadas en desarrollo de productos de diseño con técnicas artesanales tradicionales	12	Comunidad Tule Kuna
	Artesanos capacitados en técnicas artesanales para transformar el fique en nuevos productos	3	San Vicente Ferrer
	Artesanos acompañados en el desarrollo de productos artesanales	35	Marinilla, El Carmen de Viboral, San Vicente Ferrer, Sonsón, Urrao, Turbo y San José de la Montaña
	Talleres prácticos realizados	20	Marinilla, El Carmen de Viboral, San Vicente Ferrer, Sonsón, Urrao, Turbo y San José de la Montaña
	Capacitaciones sobre creación de modelo y marca	8	Marinilla, El Carmen de Viboral, San Vicente Ferrer, Sonsón, Urrao, Turbo y San José de la Montaña
	Creación de referencias de productos artesanales.	20	Marinilla, El Carmen de Viboral, San Vicente Ferrer, Sonsón, Urrao, Turbo y San José de la Montaña
	Porcentaje de participación en el proyecto de mujeres cabeza de hogar.	70%	Marinilla, El Carmen de Viboral, San Vicente Ferrer, Sonsón, Urrao, Turbo y San José de la Montaña

- **Proceso de creación y visibilización de los municipios y sus atractivos:** Para ello se ha realizado un proceso de promoción desde la creación de una página web, el uso de herramientas

social media / redes sociales, la participación y realización de eventos, obteniendo los siguientes logros:

- Participación en diferentes ferias y festivales de turismo a nivel nacional, invitando a participar también a diferentes operadores turísticos de los municipios mágicos.
- Realización de eventos masivos, como rodadas, cenas, maratones, en varios de los municipios mágicos, fomentando el turismo, promocionando el lugar como atractivo turístico y atrayendo el público a disfrutar del lugar, aportando en la economía durante el evento.
- Creación del sitio web de turismo del Departamento de Antioquia promocionando los diferentes atractivos turísticos de los 125 municipios del Departamento.
- Promoción de Antioquia es Mágica a través de las redes sociales Facebook, Instagram, YouTube y TikTok, visibilizando cada uno de los municipios mágicos.

- **Alianzas estratégicas:** Durante todo el Programa para la realización de diferentes actividades se han ido creado alianzas estratégicas que permitan el cumplimiento de los objetivos del Programa y adicional que permitan crear redes que ayuden a posicionar Antioquia es Mágica como el Programa oficial de turismo en Antioquia. Durante el Programa, estas son algunas de las alianzas creadas:

-Institución Universitaria Colegio Mayor de Antioquia, Universidad de Antioquia, Cesde, COTELCO, Bureau, Pintuco, Fundapanaca, Compás Urbano, Plaza Mayor, InexModa, Comfenalco, Comfama, El Tesoro, Maridaje, E.P.M, Davivienda, Cámara de Comercio de Medellín, Cámara de Comercio del Magdalena Medio, SURA, Suárez, Tour gastronómico, Huevos y escobas, Ruta Colombia, FONTUR, Procolombia, Porkcolombia, Anato y Alado.

- **Alcance en redes sociales de Antioquia es Mágica:** Hasta el mes de octubre, las redes sociales de Antioquia es Mágica se han ido fortaleciendo. Han ido aumentando las interacciones en las redes sociales, la gente muestra más interés por conocer los atractivos que promociona Antioquia es Mágica, se remiten a las páginas y perfiles que se les recomienda, interactúan con las diferentes publicaciones y guardan las publicaciones que más les llama la atención, entendiendo que las usarán en un momento que quieran conocer más de Antioquia. Para esto se realiza un seguimiento detallado de los impactos y así buscar posicionarlas más efectivamente cada día.

- **Promoción a través de la Página Web:** La creación de la página web se hizo con el fin de ser la página oficial de turismo del Departamento de Antioquia, donde las personas puedan ingresar, recibir recomendaciones de qué visitar, qué hacer, cómo hacerlo, dónde encontrarlo y así poder planificar sus viajes. Por ello, el sitio web visibiliza los 30 municipios que hacen parte del Programa Antioquia es Mágica, y acoge los demás municipios del departamento, compartiendo información de sus festividades, atractivos turísticos, la ruta de cómo llegar y la ubicación de cada uno de los puntos que se pueden visitar. Cuenta con el blog de recomendaciones para conocer y disfrutar de los saberes, los talentos y vivencias de cada municipio.

<b>Comunicación</b>	Redes Sociales	Seguidores totales Instagram	59839
		Seguidores Facebook	41363
		Suscriptores Youtube	4060
		% Interacción de Instagram	9.81%

		Impresiones totales	6221221
		Usuarios en el sitio web	20571
	Sitio Web	Usuarios en el sitio web	20571
		Sesiones	24152
		Sesiones por usuario	1.17
		Páginas/Sesiones	1.65
		Duración en la web	1:28 minutos
		Porcentaje de rebote	76.61%

Tabla 7: Elaboración propia



Feria Antioquia es Mágica  
Área Metropolitana  
Secretaría de Turismo

La feria “Antioquia es Mágica” fue un evento donde se reunieron los 125 municipios del Departamento en espacios culturales, gastronómicos y de puesta en escena. Se contó con la participación de más de 500 artistas, 300 personas en representación de los municipios y alrededor de 114mil visitantes y un derrame económico de al menos 800 millones pesos para quienes participaron en ella.

La primera versión de la Feria Antioquia es Mágica, tuvo como epicentro al departamento de Antioquia, la idea era presentar al público un gran abanico de opciones para conocer y disfrutar la belleza y la magia de sus subregiones, a través de un viaje lleno de sorpresas, que incluyó las delicias de su gastronomía, la variedad de sus paisajes y la impresionante riqueza ambiental y cultural que posee.

En esta Feria, que se realizó del 20 al 23 de octubre del presente año, en Parques del Río Medellín, los visitantes encontraron un espacio para disfrutar con amigos y familiares la puesta en escena de nuestros municipios, la capacidad de crecimiento y la proyección que se tiene como departamento.

La Feria Antioquia es Mágica se constituye en una nueva propuesta para incentivar el turismo regional, no solo en el ámbito local y nacional, sino también en el exterior, un formato diferente a las ferias de turismo tradicionales que se llevan a cabo en los diferentes países, porque mezcló una serie de espacios y atracciones que incrementaron la interacción con el público asistente.



Feria Antioquia es Mágica  
Área Metropolitana  
Secretaría de Turismo

#### Proyectos para gestión de recursos:

Se han venido presentados proyectos al FONDO NACIONAL DEL TURISMO –FONTUR-, para ser cofinanciados en hasta un 80 % del total del proyecto por dicha entidad. De estas gestiones se ha logrado suscribir dos convenios que han impactado positivamente los indicadores y la comunidad de la región, los cuales son:

OBJETO: “Aunar esfuerzos administrativos y financieros para realizar promoción turística del Departamento de Antioquia a través de la estrategia de turismo Antioquia es Mágica, con el fin de contribuir a la reactivación del sector”.

PRESUPUESTO (VALOR): Seiscientos treinta y dos millones trescientos treinta y unos mil setecientos treinta y seis pesos M/L (\$632.331.736) discriminados de la siguiente manera:

Fondo Nacional de Turismo -FONTUR-: Trescientos once millones veintiocho mil ochocientos veintisiete pesos M/L (\$311.028.827)

Secretaría de Turismo: Trescientos veintiún millones trescientos dos mil novecientos nueve mil pesos M/L (\$321.302.909) como contrapartida.

OBJETO: “Aunar esfuerzos técnicos, administrativos, financieros y jurídicos para realizar el programa de innovación y desarrollo empresarial para impulsar la Competitividad del sector turismo del departamento de Antioquia”.

PRESUPUESTO (VALOR): Mil millones seiscientos treinta y un millones cuatrocientos setenta y nueve mil cuatrocientos ochenta y cinco pesos M/CTE (\$1.631.479.485) discriminados de la siguiente manera:

Aportes de FONTUR: La suma de Mil millones doscientos ochenta y tres millones setecientos setenta mil pesos M/CTE (\$1.283.770.000).

Aportes Departamento de Antioquia: La suma de trescientos cuarenta y siete millones setecientos nueve mil cuatrocientos ochenta y cinco pesos M/CTE (\$347.709.485) como contrapartida.

Por último, se realizaron los trámites requeridos para formular y viabilizar en el Banco de Proyectos la iniciativa “ADECUACIÓN DEL PARQUE GEOLÓGICO, NATURAL, AMBIENTAL, CULTURAL Y TURÍSTICO VOLCÁN DE LODO EN EL MUNICIPIO DE ARBOLETES”, con el objetivo de invertir

recursos para desarrollar el atractivo turístico Ecoparque Volcán de Lodo del municipio de Arboletes, con el fin de dar apertura al parque, y lograr el disfrute de este espacio y la derrama económica que dicha atracción generaría en el municipio.

#### Retos para el 2023:

- Activación de la promoción turística del departamento mediante el posicionamiento de la marca Antioquia es Mágica.
- Aumentar las tasas de formalización de los prestadores de servicios turísticos.
- Aumentar las certificaciones de sostenibilidad asociadas a los destinos del Departamento.
- Aumentar el diseño y consolidación de productos turísticos de naturaleza.
- Aumentar la tasa de digitalización de la oferta turística del departamento.
- Aprovechar y potencializar el uso del licenciamiento de marca de Antioquia es Mágica en los tres enfoques del programa (saberes, talentos y vivencias) a través de los municipios mágicos, que puedan identificarse con ella y gestionar procesos productivos.
- Visibilizar los municipios que aún no han sido reconocidos como turísticos y reconocer su potencial para mostrarlos desde lo local, nacional e internacional.
- Continuar generando y fortaleciendo capacidades instaladas en cada uno de los municipios desde sus saberes gastronómicos y artesanales, hasta sus procesos productivos y productos turísticos.
- Promocionar Antioquia es Mágica a través de eventos que permitan posicionar la marca y a los municipios mágicos.

### Programa Bandera: Nueva generación de plazas de mercado y ciudadelas agrotecnológicas



Render de la Plaza de Mercado de la Ceja, Taller Síntesis Arquitectos

Este programa presenta estrategias para potenciar el desarrollo económico y social del campo antioqueño:

#### Aportes de la Secretaría de Productividad y Competitividad



**Objetivo:** Recrear a las plazas de mercado en Antioquia como escenarios de confluencia social, económica y cultural. Logrando fortalecer su identidad ligada a la producción agrícola local y, además, desarrollando en ellas nuevas capacidades que les permita llegar a un público cada vez más amplio, inclusive, convirtiéndose en puntos focales de la oferta turística antioqueña.

**Población objeto:** Municipios que tengan propiedad sobre sus plazas de mercados, las cuales sean un foco central de la cultura local que requieren intervención física, económica y social.

**Dónde se implementa:**

**Urabá:** Turbo, San Pedro de Urabá, San Juan de Urabá, Apartadó, Arboletes.

**Suroeste:** Amagá, Andes, Betania, Fredonia, Jardín, Urrao, Venecia, Betania, Pueblorrico.

**Oriente:** Abejorral, Granada, Guarne, La Ceja, Marinilla, Peñol, San Carlos, San Vicente de Ferrer, Santuario, Sonsón.

**Nordeste:** Amalfi, Anorí, Cisneros, Remedios y Santo Domingo.

**Magdalena Medio:** Puerto Berrío, Yondó.

**Valle de Aburrá:** Envigado, Bello.

**Occidente:** Anzá, Dabeiba, Peque, Uramita.

**Bajo Cauca:** El Bagre.

**Norte:** Donmatías.

**Cómo se implementa:** Para la implementación de este programa es seguido un proceso que opera por etapas, como son: (1) prediagnóstico, en el que se definen las candidatas a ingresar al proyecto; (2) diagnóstico, con el cual se establecen las que van a ser priorizadas; (3) modelo de negocio, en esta se tienen las que pasan las anteriores etapas para el desarrollo de la plaza. En los siguientes apartes, se abordará cada una de estas.

**Etapas I. Pre-diagnóstico (selección de municipios candidatos):**

Esta etapa es el punto de partida en el cual se define las posibles plazas de mercado a ser intervenidas, evaluándose:

1. El Plan de Desarrollo y de Inversiones del Municipio.
2. La presentación del proyecto a iniciativas de apoyo y complementariedad técnica y financiera como fueron las Jornadas de Acuerdo Municipales realizadas en 2021.
3. La convocatoria (001 de 2020) del Departamento de Prosperidad Social del Gobierno Nacional abocada a la construcción y adecuación de plazas de mercado.
4. Los recursos municipales de contrapartida.
5. La información sobre el nivel de desarrollo del proyecto de plaza de mercado.
6. Criterios de equidad subregional y de territorios con características (ejemplo PDET y ZOMAC).

A partir de esta información, se determinaron cinco criterios de factibilidad con los cuales se provee de elementos de comprensión del municipio, como son: Política, Financiera, Legal, Técnica, y Geográfica. De esta información, se da un veredicto sobre los mínimos estándares de viabilidad para continuar con una Evaluación Preliminar de Resiliencia y en última instancia, generar las rutas estratégicas para abordar el proyecto municipal de plaza de mercado de nueva generación.

**Etapas II. Diagnósticos (priorización de municipios):**

En esta etapa, se busca abordar de manera diferente la realidad del sistema agroalimentario de las plazas de mercado y los elementos que lo determinan: ventaja comparativa y competitiva, producción, cadena de abastecimiento, conectividad, funcionalidad de los centros de consumo, infraestructura de apoyo a la producción, tecnología de la información y la estructura social con su inter-relacionamiento y conflicto inherente.

En esta etapa de los municipios priorizados, es surtida una fase de trabajo de campo, que consiste en conocer la situación actual de las plazas de mercado y las variables que las determinan, lo que se realiza a través de visitas al territorio, entrevistas con actores y talleres de co-creación. Para ello son consultados autoridades locales, productores, comerciantes, entidades de formación e instituciones privadas.

**Etapa III. Modelos de negocio (modelo de negocio):**

En esta etapa son modeladas acciones que transformen la gestión interna de las plazas de mercado como un organismo económico y social. Reconociéndose de esta forma a las plazas de mercado como un proyecto ecosistémico que debe garantizar su sostenibilidad en el tiempo.

Es de esta forma, como son identificadas, descritas y analizadas las oportunidades comerciales y estratégicas de la plaza de mercado, examinando su viabilidad técnica, económica y social. En este sentido, el modelo de negocio busca servir como herramienta de planificación y de gestión, para guiar la operación de la plaza con una visión coherente y una hoja de ruta clara.

En el siguiente mapa se puede visualizar cuales fueron los municipios que han sido intervenidos en estas tres etapas, donde es posible que se hallan surtido las tres etapas por parte de cada municipio, o se halla pasado de la segunda a la tercera, por la importancia estratégica que tiene dicha plaza para el desarrollo del municipio y riesgos que puede tener para su sostenibilidad. También es de mencionar que se ha procurado por llegar a todas las subregiones del departamento antioqueño, buscándose el generar mejores condiciones habilitantes para la sostenibilidad económica y social.

**Mapa 1. Municipios candidatas, priorizadas y/o con modelo de negocio para plazas de mercado en Antioquia, 2020-2022**

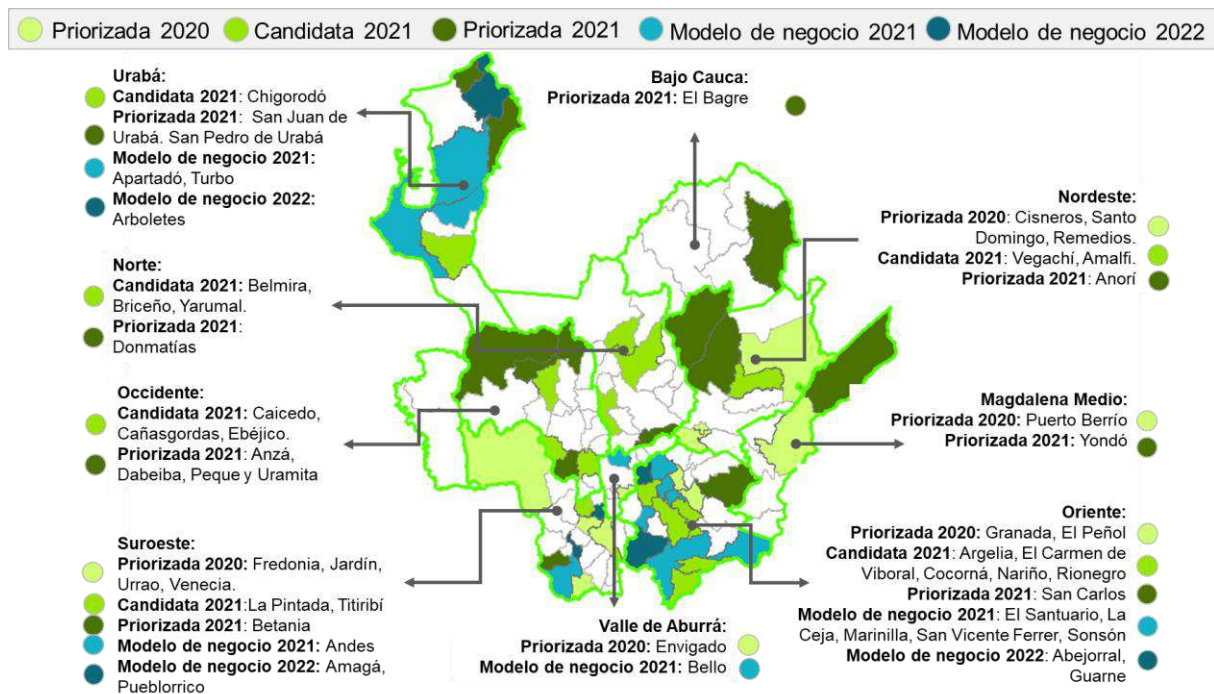

Fuente: Secretaría de Productividad y Competitividad – Gobernación de Antioquia

Finalmente, como estrategia de consolidación del proyecto a nivel macro se viene construyendo “La red de plazas de mercado de nueva generación para Antioquia” lo que permitirá no solo garantizar la sostenibilidad del programa dentro del sector público, sino también el de acompañar de forma

directa a los municipios interesados en pertenecer a la red de plazas. En esta se tiene una plataforma de servicios que se viene desarrollando por parte de la Secretaría de Productividad y Competitividad, teniendo en el plan de acción los siguientes elementos: (1) contexto; (2) marco estratégico y plan de acción; (3) plan de gobernanza y financiero; (4) plan de posicionamiento y resumen ejecutivo; y (5) transferencia de conocimiento.

### Logros alcanzados en 2022:

El proyecto ya está generando impacto en la calidad de vida de los comerciantes gracias a la mejora de las condiciones de venta, atracción del público y posicionamiento de las plazas en sus municipios.

- 6 nuevas plazas en construcción (Bello, La Ceja, San Vicente de Ferrer, Santuario, Marinilla y Turbo). Es de mencionar que para Marinilla se espera iniciar en 2023
- 3 plazas de mercado en adecuación Amagá-DPS, Arboletes-DPS, Abejorral-DPS.
- 561 comerciantes caracterizados en 13 plazas de mercado.
- 23 comerciantes de mercados campesinos.
- 3 jornadas de buenas prácticas en plazas de mercado: IPES, Plaza de mercado minorista y Plaza de mercado la Ceja.
- Participación en el 1er congreso de plazas de mercado de Medellín.
- Firma del MOU con 6 aliados nuevos a la red de plazas de mercado “Que tiene como objetivo la estructuración de la Red de Plazas de Mercado de Antioquia y la ejecución de proyectos relacionados con el fortalecimiento del tejido empresarial, social y cultural del ecosistema de las plazas de mercado, entre los Municipios de El Santuario, Marinilla, La Ceja, San Vicente Ferrer, Andes, Sonsón, Donmatías, Bello, Distrito de Turbo, Arboletes, Abejorral, SENA, Comfama, Fundación Salva Terra, Cámara de Comercio del Oriente Antioqueño, Sociedad Colombiana de Arquitectos, Universidad EAFIT - Centro de Estudios Urbanos y Ambientales Urbam –y el Departamento de Antioquia – Secretaría de Productividad y Competitividad”

### Retos para el 2023:

- Una (1) Plaza de mercado nueva: Marinilla.
- Implementación, articulación y posicionamiento de la red.
- Acompañamiento 14 modelos de negocio existentes y desarrollo conceptual “nuevas adherencias”
- Creación de la categoría de “Plazas de mercado” en el concurso Antójate de Antioquia.
- Seguimiento a las 9 plazas de mercado en construcción y/o adecuación (Bello, La Ceja, Santuario, San Vicente Ferrer, Turbo, Marinilla, Amagá-DPS, Arboletes-DPS, Abejorral-DPS).

## Aportes de la Secretaría de Agricultura y Desarrollo Sostenible



Ciudadela Ganadera del Norte Antioqueño  
Norte, Municipio de Santa Rosa de Osos  
Secretaría de Agricultura y Desarrollo Rural

**Objetivo:** Desarrollar nuevas infraestructuras y/o aprovechar o repotenciar la ya existente, con la finalidad de integrar en las ciudadelas agrotecnológicas servicios, espacios para impulsar el emprendimiento, la empleabilidad, la economía social y solidaria, y fortalecer el tejido empresarial en las subregiones de Antioquia.

**Población objetivo:** Las ciudadelas agrotecnológicas se desarrollan en los Municipios en donde se priorizan los sectores productivos estratégicos, dados por el cumplimiento de condiciones como: vías de fácil acceso que integren las autopistas 4G, disponibilidad de servicios públicos, vocación productiva del territorio. De tal manera que cuenta con la posibilidad de convertirse en un epicentro de producción y transformación agropecuaria.

### Subregiones/municipios:

**Norte:** Ciudadela Ganadera del Norte (en construcción), ubicada en el Municipio de Santa Rosa de Osos

**Oriente:** Ciudadela Agrotecnológica de Oriente, ubicada en el Municipio de Marinilla.

### ¿Qué se hace desde el programa? – ¿Cómo se implementa?:

La Secretaría de Agricultura y Desarrollo Rural, viene implementando las ciudadelas agrotecnológicas con intervenciones enfocadas hacia la transferencia integrada de procesos biotecnológicos en aulas demostrativas para la producción y suministro de alimentos inocuos y seguros, agricultura de precisión, gestión del conocimiento, empoderamiento de las comunidades y encadenamientos productivos, pero además espacios que proteja los recursos naturales, consumiendo menos agua, adaptándose al cambio climático.

### Logros alcanzados en 2022:

- Con una inversión de \$5.433 millones de pesos se adelanta la ejecución de la ciudadela Agrotecnológica del Norte, para impulsar el desarrollo de diferentes prácticas en torno a la producción lechera, entregando un espacio que permitirá mediante la puesta en marcha de la ciencia, la tecnología y la innovación, consolidar una planta de valor agregado lácteo, una zona comercial agropecuaria, un laboratorio de mejoramiento genético ganadero y una zona de agroturismo de experiencia láctea agropecuaria. Se tiene proyectado entregar a la comunidad en el mes de noviembre del presente año.
- El desarrollo de este proyecto permitirá contribuir a la reinversión de la actividad ganadera de la subregión Norte del departamento de Antioquia, mostrando que es posible generar bienes y servicios de mayor valor, lo cual impactará de manera positiva en el incremento del PIB agropecuario departamental, más aún cuando es Santa Rosa de Osos uno de los municipios que más aporta a este indicador.

**Retos para el 2023:**

- Entregar en funcionamiento las Infraestructuras productivas en ejecución para disfrute de las comunidades beneficiadas.

**Programa Bandera: Ferrocarril de Antioquia y Tren del Río**



## Trazado Tren del Río

Fuente: elaboración Promotora Ferrocarril de Antioquia

El Tren del Río es un tren de cercanías que conectará los diez municipios del área metropolitana del Valle de Aburrá conformada por Barbosa, Girardota, Copacabana, Bello, Medellín, Itagüí, Envigado, Sabaneta, La Estrella y Caldas. Es una solución estructural al problema ambiental y de movilidad de la región, que favorecerá una dinámica social diferente para los ciudadanos, reducirá los problemas de congestión y generará oportunidades de empleo.

El proyecto tendrá un recorrido total de 63 kilómetros (km) y se construirá en dos etapas. La etapa 1 desde Barbosa a Aguacatala, contará con 14 estaciones de las cuales 7 están integradas al sistema metro. Y la etapa 2, entre Aguacatala y Caldas, tendría 3 estaciones, de las cuales una (1) se compartirá con el sistema actual. Por consiguiente, Ocho (8) de sus diecisiete (17) estaciones estarán integradas al sistema Metro, tanto de forma física como tarifaria.

**Objetivo:** Ampliar y mejorar la infraestructura de transporte de pasajeros en el Valle de Aburrá y su integración con el Sistema Integrado de Transporte del Valle de Aburrá (SITVA), complementando el servicio masivo que ofrece el sistema metro y sirviendo de apoyo contingente mutuo.

**Población objetivo:** Tras la entrada en operación del Tren del Río se beneficiarán más de 4 millones de habitantes que estarán conectados a través de un sistema de transporte masivo, eficiente y limpio.

**¿Cómo se implementa?:** Inicialmente se gestionará ante el Gobierno Nacional la inclusión del programa y los proyectos férreos regionales dentro de la agenda estatal, a partir de la consolidación de toda la política estatal que en los últimos años se ha formulado para el sector, tanto en el aspecto del transporte de carga de exportación como de pasajeros por modo férreo, a fin de promover la planificación a largo plazo que demandan los proyectos y la participación del gobierno nacional en la formulación y ejecución de los planes estratégicos para el modo férreo.

En segundo término, y en particular para los sistemas férreos de transporte de pasajeros, el artículo 100 de la Ley 1955 de 2019 establece que la nación podrá realizar inversiones dentro del marco fiscal de mediano plazo con un mínimo del 40% y hasta por un 70% en proyectos de sistemas de transporte público colectivo o masivo, con lo cual el esfuerzo de la región iría hasta un 30% de la inversión total. El 30% de los aportes de la región está conformada por la Gobernación de Antioquia, el Metro de Medellín, el Área Metropolitana del Valle de Aburrá y la Alcaldía de Medellín.

El siguiente paso es la estructuración del proyecto, el cual fue presentado en 2021 por parte de la Gobernación de Antioquia al Ministerio de Transporte en el tramo Aguacatala -Barbosa como parte del Tren del Río etapa 1, buscando consolidar el inicio de la construcción de todo el sistema. El Ministerio de Transporte presentó observaciones al proyecto, que fueron atendidas por la Promotora y nuevamente se presenta al Gobierno Nacional en octubre de 2022.

### Logros alcanzados en 2022:

- Es un gran logro para Antioquia y Medellín, la voluntad manifiesta del Gobierno Nacional de apoyar la cofinanciación del Tren del Río, con recursos provenientes de la Ley de metros, destinados a la construcción de la etapa 1 del proyecto de 46,5 kilómetros (km) entre Barbosa y la Aguacatala, que aspira estarse ejecutando a partir del segundo semestre de 2023.
- Es así como en el año 2022, se consolidaron los estudios técnicos y financieros del proyecto y se radicaron en el Gobierno Nacional. Y en este sentido, es importante decir que el Ministerio de Transporte objetó la carta de compromiso de aportes de financiación regional del 8,8% entregada por el Distrito de Medellín, asunto que se espera solucionar en el transcurso del fin de año, para que el proyecto sea validado plenamente con los recursos de la región.

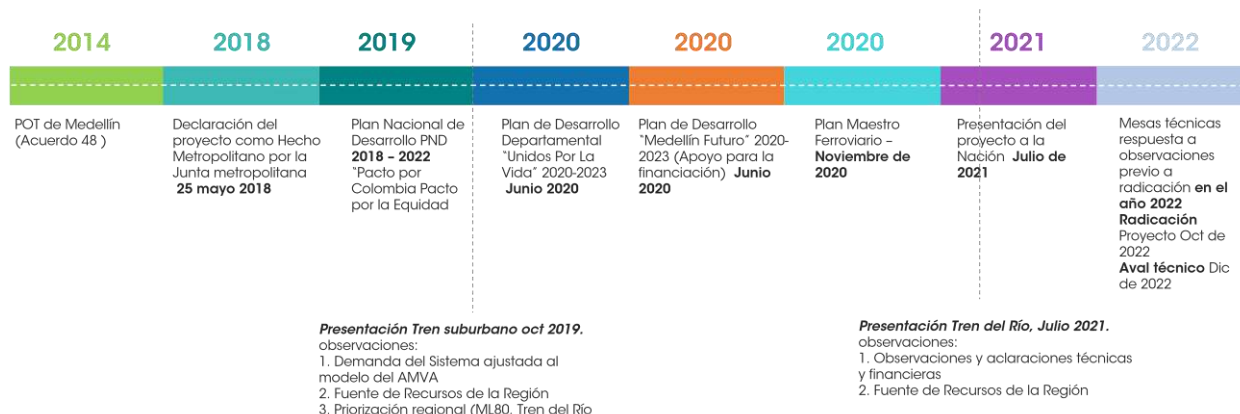

Hitos logrados con el Tren del Río  
Fuente: elaboración Promotora Ferrocarril de Antioquia

### Retos para el 2023:

- Viabilización técnica ante el Ministerio de Transporte y fiscal ante el Ministerio de Hacienda.
- Expedición de documento Conpes (Consejo Nacional de Política Económica y Social) (Planeación Nacional).
- Inclusión del proyecto en el Plan de Desarrollo Nacional: COLOMBIA, POTENCIA MUNDIAL DE LA VIDA 2022-2026.
- Firma de Convenio de Cofinanciación (Gobierno Nacional – 70% y Regional – 30%).

Con estas validaciones se completaría las viabilizaciones requeridas para la ejecución del proyecto y se pasaría a las fases de contratación e inicio del proyecto:

- Estructuración técnica, legal y financiera.
- Procesos de gestión de financiación de la obra.
- Fases de contratación de contratistas de obra e interventoría.

## Programa Bandera: Túnel Guillermo Gaviria Echeverri



Túnel Guillermo Gaviria Echeverri y sus vías de acceso  
Portal Salida Túnel Principal Guillermo Gaviria Echeverri (GGE)  
Occidente, Municipio de Cañasgordas.  
Secretaría de Infraestructura Física.

**Objetivo:** Construcción del proyecto Túnel Guillermo Gaviria Echeverri (TGGE) y sus vías de acceso entre los municipios de Santa Fe de Antioquia-Cañasgordas, con una longitud total de 37,6 kilómetros (km). En este se plantea igualmente el desarrollo de sus vías de acceso en sus fases de pre construcción, construcción, operación y mantenimiento; ejecución de obras civiles del tramo uno entre el municipio de Cañasgordas y el municipio de Giraldo con una longitud de 18,23 km.

**Población objeto:** Directa: 10.762 personas de los municipios de Cañasgordas, Giraldo y Santa Fe de Antioquia. Indirecta: 34.722 personas de los municipios de Cañasgordas, Giraldo, Santa Fe de Antioquia, Abriaquí, Frontino, Buriticá y alrededor de 40 veredas.

**Dónde se implementa:** El programa se desarrolla en la Subregión del Occidente Antioqueño entre los Municipios de Santa Fe de Antioquia, Giraldo y Cañasgordas.

### ¿Cómo se implementa?

El programa en su totalidad comprende dos tramos. El primer tramo desde el municipio de Cañasgordas en una longitud aproximada de 18,2 km, y un segundo tramo con una longitud aproximada de 19,4 km desde el municipio de Santa Fe de Antioquia hasta el empalme con el tramo uno.

El tramo uno, cuenta con una extensión de 18,23 Km y se encuentra cruzando los municipios de Giraldo y Cañasgordas entre el km22+337 al km40+570; comprende la construcción de 7 túneles (12.5 Km), dentro de los cuales se encuentra el Túnel Guillermo Gaviria Echeverri con una longitud de (9.73Km), 16 puentes (1.3 Km) y vías a cielo abierto (4.4 Km); además de la construcción de estructuras especiales como son: 1 puente en T, 1 box-vehicular y 1 puente peatonal. El tramo uno deberá empalmar con el tramo dos que finaliza en el municipio de Santa Fe de Antioquia y en el Municipio de Cañasgordas empalma con el proyecto denominado Mar 2.



El tramo dos, cuenta con una extensión de 19,4 Km, comprende la construcción de 11 túneles (4.99 Km), 13 puentes (1.63 Km), 4 falsos túneles (0.31 Km) y 12.51 Km de Vías a cielo abierto.

En el momento el tramo uno se encuentra en la etapa de construcción y se ejecuta con aportes de la Alcaldía de Medellín (40%) y de la Gobernación de Antioquia (60%); la fecha de finalización de todo el contrato para tramo uno es el 11 de marzo de 2026 (Incluidas las fases de preconstrucción, construcción y operación y mantenimiento). Mientas que el tramo dos, está a cargo del Instituto Nacional de Vías (INVIAS) como delegado de la nación para su ejecución y también se encuentra en la etapa de construcción y tiene como fecha de finalización en agosto de 2024.

Actualmente, la construcción de este proyecto, se realiza desde dos frentes de trabajo, uno de ellos es el portal municipio de Cañasgordas y el otro, desde el portal municipio de Giraldo.

### Logros alcanzados en 2022:

- La excavación del túnel GGE superó el 88% de la excavación, alcanzando una longitud superior a 8500m, quedando pendiente por excavar menos de 1200m.
- La excavación de la galería de rescate superó el 97% de la excavación, alcanzando una longitud superior a 9500m, quedando pendiente por excavar menos de 350m
- Se logró liberar más de 2000m de obras principales finalizadas por cada portal del túnel GGE, con el fin de permitir el inicio de la intervención del contrato de equipos electromecánicos.
- Se logró construir más de 2000m de revestimiento por ambos portales del Túnel GGE, para un total revestido equivalente a aproximadamente el 45% del túnel GGE.
- En el primer trimestre del año, se logró terminar la excavación del Túnel 11, con una longitud de 136m y se iniciaron las obras para las actividades de impermeabilización y revestimiento.
- En abril de este año, se inició la excavación de otro túnel corto (Túnel 14) de 919m, alcanzando una longitud excavada superior al 80%.
- Se finalizó la construcción de cuatro (4) puentes vehiculares, con una longitud total de 220m de puentes.
- Se logra un avance en la intervención de vías a cielo abierto, incluyendo construcción de muros y taludes superior al 75%
- Durante el año 2022 se han generado hasta más de 2.100 empleos mensuales de los cuales alrededor del 12% son mujeres.
- En la gestión socio ambiental del proyecto, se tuvieron los siguientes logros:
  - Implementación del proceso de saneamiento básico con la instalación de 97 Unidades Sanitarias Familiares (UNISAFAS) en el municipio de Cañasgordas, avanzando en un 40% en la ejecución de este programa.
  - Implementación del estudio acerca del Oso de Anteojos en el marco del Plan de Inversión del 1%
  - Implementación de proyectos de infraestructura social, tales, como: placa huella, mejoramiento de escenarios deportivos y educativos en 10 veredas del área de influencia.
  - Apoyo a iniciativas ambientales y culturales del área de influencia del proyecto.
  - Asesoría a los Esquema de Ordenamiento Territorial (EOT) de los municipios del área de influencia.

- Diagnóstico de proyectos productivos a implementar en las 19 veredas del Área de Influencia del Proyecto, en un avance del 90%.
- Posicionamiento de marca del Proyecto en eventos de ciudad y departamento a través de los puntos de movilización y movilización de públicos con recorridos y talleres.

#### Retos para el 2023:

- Se espera a finales del primer trimestre del 2023 lograr el cale de la Galería de rescate del Túnel GGE, con una longitud total de 9835m.
- Se espera a finales del 2023 lograr el cale del Túnel Principal GGE, con una longitud total de 9730m.
- Se espera a finales de febrero de 2023 lograr el cale del Túnel 14 con una longitud total de 919m.
- Realizar la excavación y construcción total de los dos túneles cortos restantes (Túnel 12 y Túnel 13) con una longitud total de 383m.
- Finalizar la construcción y puesta en tránsito de los 5 puentes restantes de los cuales 3 ya están en ejecución.
- Finalizar la etapa de construcción del tramo 1 del proyecto en diciembre de 2023 y tener el Túnel principal GGE en operación.
- Finalización de la Implementación de las obligaciones socio ambientales asociadas a la Licencia Ambiental.

### Programa Bandera: Sistemas logísticos y portuarios



Simulación diseño de parte de la infraestructura de Puerto Antioquia  
Tomada de la Página web de Puerto Antioquia  
Secretaría de Infraestructura Física

**Objetivo:** Contribuir con el desarrollo del sistema logístico y competitivo en Antioquia, mediante la puesta en marcha de nuevas infraestructuras logísticas y el mejoramiento de las existentes, fortaleciendo la conectividad entre los diferentes modos de transporte, lo cual permitirá dinamizar el transporte de carga y pasajeros. Este sistema impulsará la generación de centros logísticos y portuarios en las subregiones de Antioquia.

**Población objeto:** Puerto Antioquia, Puerto Pisisi y Puerto Darién son los proyectos portuarios ubicados en la subregión del Urabá antioqueño.

**Dónde se implementa:** **Urabá:** Puerto Pisisi y Puerto Antioquia en el municipio de Turbo y Puerto Darién en Necoclí.

### ¿Cómo se implementa?

La Gobernación de Antioquia, busca con este programa impulsar la generación y desarrollo del sistema logístico y portuario en Antioquia, mediante la puesta en marcha de nuevas infraestructuras y el mejoramiento de las existentes, fortaleciendo la conectividad entre los diferentes modos de transporte, dinamizando el comercio exterior; adhiriendo el enfoque territorial propuesto en el Plan Nacional de Desarrollo para cerrar las brechas sociales y regionales y atender integralmente las necesidades de cada región.

Puerto Antioquia logró el cierre financiero e inició construcción en abril de 2022. En materia de construcción se culminó con el 100% del dragado, los contratistas se encuentran realizando adecuaciones de terreno. La construcción avanza con los cronogramas dispuestos. Fecha probable de inicio de operación: primer trimestre de 2025.

En relación a Puerto Pisisí la Sentencia N° RT 123 del Juzgado Segundo Civil del Circuito Especializado en Restitución de Tierras de Apartadó – Antioquia con fecha del 12 de septiembre de 2022 en referencia a la Solicitud Colectiva de Restitución de Tierras Abandonadas reconoce como propietario de los predios a la Sociedad Portuaria Turbo PISISÍ S.A., lo cual allana el camino para el otorgamiento a la sociedad de concesión portuaria.

El 16 de noviembre de 2022 se emitió Resolución a través de la cual se otorga formalmente la concesión portuaria a la Sociedad Portuaria Turbo PISISÍ S.A. Se tiene fecha estimada para la firma del contrato de concesión a finales de noviembre.

Puerto Darién se encuentra realizando trámites de pólizas para otorgamiento de la concesión y en consecución de recursos por parte de la banca comercial local que garantice el cierre financiero. No es de más recapitular, que desde la Gobernación de Antioquia se viene realizando un continuo acompañamiento institucional que propende por el desarrollo de la subregión del Urabá.

### Logros alcanzados en 2022:

- Cierre financiero del proyecto Puerto Antioquia.
- Otorgamiento formal de la concesión portuaria a la Sociedad Portuaria Turbo PISISÍ S.A.

### Retos para el 2023:

- Iniciar construcción del proyecto Puerto Antioquia.
- Realizar el cierre financiero de los proyectos Puerto Pisisi y Puerto Darien.

**Programa Bandera: Agricultura 4.0 evoluciona a 5.0\***



Programa Bandera: Agricultura 4.0  
Gobernación de Antioquia

**Objetivo:** Fortalecer los procesos de agricultura familiar campesina y comunitaria en el departamento, así como la promoción de prácticas agroecológicas cuyo fin es mantener la biodiversidad y por lo tanto la resiliencia de las actividades productivas con respecto a los efectos negativos de diferentes choques agregados al sector agrícola, tales como riesgos naturales (cambio climático), violencia, epidemias, desaceleración económica, entre otros.

**Población objetivo:** Organizaciones campesinas y productores agropecuarios

**Subregiones/municipios:**

Oriente: Abejorral, El Carmen de Viboral, El Peño, El Retiro, El Santuario, Granada, La Ceja, La Unión, Marinilla, Rionegro, San Vicente Ferrer, Sonsón y Guarne.

Suroeste: Jardín, Jericó, Urrao, Concordia, Betulia, Salgar, Pueblorrico, La Pintada, Támesis, Andes, Ciudad Bolívar y Santa Bárbara.

Norte: Santa Rosa de Osos y Toledo

Urabá: Arboletes, Turbo y San Pedro de Urabá

Nordeste: Vegachí y Yolombó

Norte: Valdivia y Yarumal

Bajo Cauca: Cáceres y Tarazá, Caucasia

Madgalena Medio: Caracolí, Maceo, Puerto Berrío, Puerto Nare, Puerto Triunfo y Yondó

**¿Cómo se implementa?**

Para lograrlo, la Secretaría de Agricultura y Desarrollo Rural se encuentra liderando proyectos que se enmarcan en la innovación y articulación con actores, con el propósito de aumentar los ingresos de la población, generando mayor eficiencia, productividad y competitividad en los productores rurales del Departamento de Antioquia. Para la implementación del programa “Agricultura 4.0 evoluciona a 5.0” se ha invertido en los años 2022- 2023 alrededor de 15.000 millones de pesos y se han firmado los siguientes convenios de asociación:

Transferir tecnología y conocimiento especializado para la reconversión de sistemas productivos tradicionales que contribuyan a la recuperación de la soberanía alimentaria y a la reactivación económica del Departamento de Antioquia soportada en agricultura 4.0. Ejecutado por la Universidad de Antioquia.

Cofinanciar el proyecto para la diversificación e incremento de la oferta exportable en sistemas productivos de diferentes rubros agrícolas en el Departamento de Antioquia. Ejecutado por la Corporación Colombiana de Investigación Agropecuaria (AGROSAVIA).

Fortalecimiento del sector agropecuario de Antioquia mediante el establecimiento y puesta en marcha de la unidad de información y análisis agroeconómico, en donde los aportes del Departamento de Antioquia se destinarán para la modernización de las cadenas productivas de ganadería (cárnica y láctea) y por parte del Centro de Desarrollo Agrobiotecnológico (CEDAIT) de la Universidad de Antioquia a las cadenas de cacao, flores y hortalizas

### Logros alcanzados en 2022:

- La Secretaría de Agricultura y Desarrollo Rural, continua promoviendo la implementación de herramientas asociadas a la cuarta revolución industrial (4RI) para apoyo a la producción, transformación y comercialización, teniendo en cuenta la ciencia, la tecnología y la innovación, el fomento al acceso y uso de tecnologías de la información, el establecimiento y mejoramiento de los sistemas productivos agrícolas, pecuarios y forestales; todo bajo los preceptos de la economía circular, la mitigación y adaptación al cambio climático, y la protección de la biodiversidad.
- En ese orden de ideas, se firmaron los siguientes convenios, por valor de \$6.307.245.868
- Fortalecimiento de las capacidades técnicas y operativas en predios ganaderos del eslabón primario de la Iniciativa Clúster cárnico bovino del departamento de Antioquia.
- Cofinanciar el proyecto para la diversificación e incremento de la oferta exportable en sistemas productivos de diferentes rubros agrícolas en el departamento de Antioquia.
- Implementar el plan de acción y gobernanza de la iniciativa clúster cárnico bovino para incrementar la competitividad de la cadena cárnica en el Departamento de Antioquia.
- Aunar esfuerzos para la creación y puesta en marcha de un modelo que permita el funcionamiento y sostenibilidad del sistema de innovación y emprendimiento agroalimentario en el Departamento de Antioquia.
- En el Marco del convenio Fao se activaron los Centros de Operación Logística SABA en las subregiones de Urabá, Oriente y Suroeste, es en estos centros de operación logística, entregados a una cooperativa regional de productores, a quienes se está fortaleciendo y empoderando, se tendrá también servicio de motocarga para transportar los productos al centro de acopio, además se adelantarán allí los procesos de poscosecha como lavado, clasificación y empaque, para luego ser vendidos directamente a los mercados regionales, institucionales y supermercados generando circuitos cortos de comercialización, reduciendo la cadena de intermediación y dando un precio justo a los productores.



Centro de Operación Logística – Colsaba  
Suroeste, Municipio de Venecia – corregimiento de Bolombolo  
Secretaría de Agricultura y Desarrollo Rural

#### Retos para el 2023:

- Desarrollar las acciones requeridas para la puesta en marcha del Sistema de Abastecimiento Agroalimentario de Antioquia, impactando en el mejoramiento de los ingresos de los campesinos, la reducción de intermediarios en la cadena de abastecimiento, la generación de empleo local y la activación de la economía en el territorio.
- Fortalecimiento comunidades Indígenas y Afrodescendientes a través del mejoramiento de las prácticas agrícolas sostenibles, implementación de sistemas productivos agrícolas y mejoramiento de infraestructuras productivas.
- Continuar con la consolidación del Distrito Ecogadero de Antioquia mediante la intensificación de sistemas silvopastoriles que disminuyan el impacto de la ganadería en el cambio climático.
- Desarrollar Acciones para impulsar el relevo generacional en el campo a través de programas formativos y experienciales e incorporación de las nuevas tecnologías para la producción sostenible.

**Programa Bandera: VIVA, 75.000 soluciones de vivienda**



Vivienda nueva.  
Urabá, municipio Carepa.  
Empresa de Vivienda de Antioquia – VIVA

**Objetivo:** El propósito radica en impactar todos los municipios y/o distritos de Antioquia, a través de los programas de vivienda nueva y mejoramiento.

La meta para el cuatrienio es el desarrollo de 75.000 soluciones de vivienda, que comprenden:

- 25 mil viviendas nuevas
- 30 mil mejoramientos de vivienda
- 20 mil titulaciones y/o legalizaciones.

**Población objeto:** Población con déficit habitacional. Se estableció un 10,0% de la meta orientada a población con enfoque diferencial, la cual cobija a cinco grupos poblacionales principalmente (víctimas, personas en situación de discapacidad, pueblos indígenas, comunidades afrodescendientes, mujeres y hombres con jefatura de hogar).

**Dónde se implementa:** Las 75.000 soluciones de vivienda se implementan de manera distribuida en diversos programas y proyectos en cada uno de los 125 municipios y/o distritos de las nueve subregiones del Departamento.

**Cómo se implementa:** Para alcanzar la meta de vivienda nueva es necesario una alta capacidad de gestión de recursos con aliados, ya que en promedio por cada \$1 (peso) que invierte VIVA, se

deberá gestionar \$9 (nueve) para alcanzar el cierre financiero de los proyectos; en el caso de los mejoramientos la gestión es del 50,0%. También es necesario la articulación y apoyo constante a las alcaldías, para la formulación y estructuración de proyectos, la cual, en muchos casos, deberá estar bajo el liderazgo de VIVA para garantizar el cumplimiento de la meta.

### Logros alcanzados en 2022:

- Con el cumplimiento de las metas del año 2022, se ha logrado impactar 93 municipios del departamento con la viabilización de 11.559 soluciones de vivienda, implementando diversas estrategias:
  - ✓ La habilitación de la demanda
  - ✓ Suelos habilitados para el desarrollo de proyectos habitacionales
  - ✓ Mecanismos de financiamiento para la atención de desastres por la emergencia climática
  - ✓ La implementación de nuevos programas que agilicen el proceso de gestión de aportes por parte de la entidad y que lleguen directamente al beneficiario
  - ✓ El acercamiento con la banca y al sector solidario para el desarrollo de mecanismos que permitan a las familias el cierre financiero de las viviendas

- Uno de los logros más significativos de la entidad como estrategia para el cumplimiento del Plan de Desarrollo Departamental, fue lograr la reglamentación, puesta en marcha y atención de un número significativo de hogares que accedieron al mecanismo de aporte por recursos complementarios al subsidio, enmarcado dentro del programa denominado “Mi Hogar con VIVA” para lograr el cierre financiero de su vivienda nueva, generando un mayor acercamiento con el sector constructor, aliados estratégicos y a su vez de manera más directa con el hogar beneficiario, lo cual permite a VIVA y la gobernación de Antioquia impactar de manera positiva el déficit cuantitativo del departamento que hasta el momento viene siendo atendido por la empresa privada.

Adicionalmente, con la implementación del programa “Mi Hogar con VIVA”, se logra atender a los beneficiarios identificados por los diferentes municipios del departamento que venían avanzando con las diferentes gestiones en busca de recibir el aporte al cierre financiero por parte de VIVA.

- En el mes de junio de 2022, VIVA lanza una convocatoria a los 125 municipios para el programa de mejoramientos de vivienda pensada en la intervención de las principales problemáticas evidenciadas en el territorio: deficiencias en condiciones de salud, el hacinamiento y las consecuencias de la ola invernal, proponiendo las modalidades de: mejoramientos de saneamiento y accesibles, carpintería y acabados, cubiertas y módulos de habitación.

Como respuesta a la misma, se presentan un total de 35 municipios, de los cuales se han firmado 19 convenios con un total de 1.105 mejoramientos y se tienen en gestión técnico contractual los convenios con los 16 municipios restantes.

- Para la contribución al cumplimiento del programa bandera y en el marco de la investigación, innovación y administración de información, VIVA, adelantó la creación y formulación técnica y jurídica para la reglamentación y operación del VIVALAB, el cual a partir de sus líneas de acción y áreas de trabajo tiene como fin crear valor a partir del conocimiento para proponer soluciones alternativas y sostenibles a los problemas del entorno de la vivienda y el hábitat reconociendo la



interdependencia multiescalar, las ventajas comparativas y las condiciones particulares de los territorios y sus poblaciones.

- Se destaca la conformación de la Mesa de vivienda y hábitat de Antioquia con los nueve (9) actores que representan el ecosistema de la vivienda en Antioquia en el ámbito financiero, cajas de compensación, gremios, academia, sector solidario y sector público. Esta mesa tendrá como fin aunar esfuerzos de largo plazo entre sus integrantes para contribuir al cumplimiento de las metas trazadas por las agendas internacionales en materia de vivienda y hábitat, así como por el departamento al 2040 buscando posicionar a Antioquia como corazón verde de América, equitativa, educada, competitiva, sostenible, multicultural, y en paz.
- En materia de estructuración y ejecución de proyectos, se destaca la creación de capacidades dentro de la entidad para caracterizar mejoramientos de vivienda y llevar a cabo su ejecución.

### Retos para el 2023:

- Para el próximo año, con el fin de atender e impactar de manera directa la vivienda social en el departamento, con la construcción de las 75.000 soluciones de vivienda en total, tendremos que desarrollar 26.132 soluciones que corresponden a un 35% de las soluciones de viviendas propuestas en el programa bandera.
- Cabe resaltar que esta meta implica un esfuerzo entre los actores que se involucran, entre los cuales se encuentran las administraciones municipales, quienes a la fecha y en general se encuentran cumpliendo sus metas propuestas tanto para el mejoramiento como para la construcción de viviendas nuevas en sus territorios, motivo por el cual se tiene el reto para el 2023 en la generación de oferta de programas y proyectos que atiendan el déficit tanto cualitativo como cuantitativo.
- Para vivienda nueva, formalizar en convenio, los proyectos que vienen en gestión con los municipios desde la vigencia pasada y lograr habilitar la mayor cantidad de beneficiarios posible a través del modelo de Aportes Complementarios al Subsidio (Mi Hogar con VIVA).
- Para mejoramiento de vivienda, formalizar en convenio, los proyectos que vienen en gestión con los municipios desde la vigencia pasada y lanzar una nueva convocatoria que permita llegar a un mayor volumen de nuevos mejoramientos.

Por lo anterior y ligado a los demás factores que impactan al desarrollo de los proyectos de vivienda social, la empresa cuenta con una ruta tendiente a la implementación de las siguientes estrategias que le permitan cumplir con la meta propuesta entre el 2020 y 2023, así:

- Habilitación de mejoramientos para prevención de riesgos.
- Gestión de recursos económicos de aliados que aporten al cierre financiero de las familias en la adquisición y mejoramiento de viviendas.
- Gestión y articulación de proyectos regionales.
- Caracterización y monitoreo de los beneficiarios para la atención de la demanda.

- Nuevos mecanismos de construcción y contratación a través de Asocomunales y Juntas de Acción Comunal, en donde VIVA funge el papel de entidad articuladora para la capacitación de estas, en el desarrollo de las soluciones de viviendas.
- Articulación con la academia y centros de formación para la autoconstrucción de viviendas.
- Desarrollo de mecanismos para el mapeo, generación de alianzas y capacitación de los proveedores medianos en el territorio, así como el fortalecimiento del sector constructor mediano en las diferentes regiones del departamento.
- Consolidación de la operación del programa “Mi Hogar con VIVA”.

Todo lo anterior implica un esfuerzo en temas de gestión, con el fin de poder llevar a cabo su implementación.

Como reto adicional para la empresa, se tiene la implementación del Modelo de Recursos Complementarios al Subsidio que se ofertará directamente a los beneficiarios y que por su agilidad es atractivo para las familias y los desarrolladores de vivienda, lo que implica ejecutar una estrategia comunicacional para que dicha oferta llegue a los interesados del departamento.

## Programa Bandera: Unidades de vida articulada de Antioquia



Imaginario del proyecto.  
Diseños de las UVA (varían según la subregión)  
Indeportes Antioquia

**Objetivo:** Promover la articulación de los servicios de deporte, recreación, actividad física, educación y cultura en los municipios de Antioquia a través de la revitalización del espacio público y la creación de infraestructura para el encuentro ciudadano.

**Población objeto:** Población de nueve entidades territoriales del departamento. (A medida que los municipios y/o Distrito sean seleccionados se podrá determinar la población objetivo en cada territorio).

#### ¿Dónde se implementa?

En los municipios de San Jerónimo, la Ceja, Caracolí, Puerto Berrío, La Unión, Carepa y San Pedro de los Milagros.

#### ¿Cómo se implementa?:

El programa será implementado entre los años 2022 y 2023. Como proyectos de transformación urbana las UVA buscan la consolidación de espacios colectivos para la articulación de programas y proyectos que permitan el encuentro de las comunidades y el fomento del deporte, la recreación, la actividad física, la educación y la cultura. Se orientan como equipamientos múltiples y polivalentes para el territorio, concebidos desde el aprovechamiento y la creación del espacio público; la revitalización de los espacios deportivos, culturales y comunitarios identificados como lotes de oportunidad; y la generación de conectividad urbana que elimine barreras, garantice accesibilidad y permita la apropiación comunitaria.

En articulación con las entidades territoriales seleccionadas se han gestionado los diseños, estudios, las obras de adecuación y/o construcción y la creación de oferta según las necesidades y experiencias de cada territorio.

#### Logros alcanzados en 2022:

- Articulación con entes deportivos municipales para la gestión de diseños y estudios de los proyectos seleccionados para la construcción de la Unidades de Vida para Antioquia.
- Articulación interinstitucional para la viabilidad técnica y financiación de proyectos de oportunidad con la secretaria de Infraestructura de la Gobernación de Antioquia.

#### Retos para el 2023:

- Financiación y construcción de los Unidades de Vida para Antioquia – U.V.A. de los municipios de San Jerónimo, la Ceja, Caracolí y Puerto Berrío.
- Acompañamiento y asesoría en la construcción de los proyectos de Unidades de Vida para Antioquia – U.V.A., desarrollados por la secretaria de Infraestructura de la Gobernación de Antioquia.

### Programa bandera: Antioquia Reverdece



Recuperación de Áreas Degradadas  
Bajo Cauca, municipio El Bague - Predio La Lucía  
Secretaría de Ambiente y Sostenibilidad.

**Objetivo:** Con una propuesta de 25 millones de árboles sembrados entre 2020-2023 se plantea aunar esfuerzos para restaurar la cobertura de individuos arbóreos a través de procesos de reforestación, con el objetivo de rehabilitar la pérdida y degradación del hábitat, aumentar los depósitos terrestres de carbono y la producción de oxígeno, la preservación de las fuentes abastecedoras del recurso hídrico y garantizar la vida de la fauna departamental, toda vez que la vegetación constituye un aspecto fundamental para la mitigación y adaptación al cambio climático.

**Población objeto:** Habitantes de Antioquia.

**Dónde se implementa:** La estrategia de jornadas educativas de siembra se ha movilizó en todos los municipios del departamento, con el apoyo de Empresas Públicas de Medellín, las Corporaciones Autónomas, el Área Metropolitana del Valle de Aburrá, administraciones municipales, la ANDI (Asociación Nacional de Industriales), el Ejército, Fondo Mundial para la Naturaleza (WWF), bomberos, defensa civil, voluntarios, y miembros de la Alianza Unidos por el Planeta, invitando a las comunidades a sembrar y adoptar árboles para mejorar las condiciones ambientales de toda nuestra geografía.

**Cómo se implementa:** El programa cuenta con cuatro estrategias para su cumplimiento: Recuperación de 10.000 hectáreas en áreas degradadas por la extracción ilícita de minerales o por otras actividades: estrategia que se desarrollará a través de la implementación de proyectos de conservación, restauración y productivos, recuperación de 2.500 hectáreas para la protección de fuentes abastecedoras de acueductos. Jornadas educativas de reforestación. Alianza UNIDOS por el Planeta.

#### Logros alcanzados en 2022:

A cierre de 2022, en la estrategia Antioquia Reverdece se ha sembrado 27.848.873 árboles en el departamento de Antioquia, de la siguiente manera:

- El proyecto de recuperación de áreas degradadas tiene como meta la intervención de 10.000 hectáreas en la subregión del Bajo Cauca Antioqueño, este se viene desarrollando en la subregión con la participación de FONDOPAZ, EPM, CORANTIOQUIA, MADS, Secretaría de Minas, secretaría de Ambiente y Sostenibilidad y la Reforestadora Integral de Antioquia RIA S.A. Para la vigencia 2020-2021 se lograron intervenir 439,3 hectáreas, 184,3 hectáreas mediante sistemas forestales mixtos, 78 hectáreas con sistemas de recuperación y 177 hectáreas con sistemas de corredores de conectividad ecológica, con un total de \$4.407.000.000 y con la participación de FONDOPAZ, EPM, CORANTIOQUIA, secretaría de Minas, secretaría de Ambiente y Sostenibilidad y la Reforestadora Integral de Antioquia RIA S.A. Para la vigencia 2021-2022, a través de un convenio con el MADS por \$10.000.000.000 se intervinieron 989,10

hectáreas en el Bajo Cauca Antioqueño, en predios degradados por la extracción ilícita de minerales y otros factores en la subregión del Bajo Cauca Antioqueño, incluyendo resguardos indígenas, consejos comunitarios, predios públicos y privados. En Total se cuenta con 1.428,40 hectáreas intervenidas para la siembra de 630.292 árboles.

- La estrategia de protección de fuentes abastecedoras de acueductos ha avanzado con la siembra de más de 2'039.475 árboles, con los cuales se incentiva la protección de la biodiversidad y el recurso hídrico. Además, se viene trabajando en una estrategia de vinculación de mujeres en la protección de diversas áreas, mediante procesos de restauración pasiva, que se han venido consolidando a través de la instalación de 76.007 metros lineales de cercos para su protección.
- En las jornadas educativas de reforestación se logró la siembra de 608.467 árboles, se resalta la siembra masiva realizada en la jornada conmemorativa del día mundial del árbol, con la participación de todos los aliados.
- Finalmente, a través de la Alianza Unidos por El Planeta se movilizó diferentes aliados privados y territoriales que se han sumado, logrando la siembra de 22'699.214 árboles.

#### Retos para el 2023:

- Lograr los 40'000.000 de árboles sembrados para el cuatrienio.

## Programa Bandera: Bienestar animal



Entrega de motocarros a cocheros del programa de vehículos de tracción animal  
Urabá, Distrito de Turbo – Corregimiento de Currulao.  
Secretaría de Ambiente y Sostenibilidad.

#### Aportes de la Secretaría de Ambiente y Sostenibilidad

**Objetivo:** garantizar la apropiación de una nueva cultura ciudadana, desde el concepto de un solo bienestar, que reconoce la interconexión entre el bienestar animal, el bienestar humano y el ambiente natural. Adicionalmente, se busca contribuir con la construcción de una sociedad corresponsable y

sensible con la vida y el trato digno hacia los animales, y mejorar la forma en que nuestros animales afrontan las condiciones en las que viven (concepto de bienestar animal de la OIE - Organización Mundial de Sanidad Animal), atendiendo así, lo establecido en el artículo 95 de la Constitución Política Colombiana, la cual consigna que es deber de toda la ciudadanía *“proteger los recursos culturales y naturales del país y velar por la conservación de un ambiente sano”*.

**Población objeto:** 360 animales, sus cocheros y familias que dependen de este trabajo para su sustento.

**Dónde se implementa:** Se implementará en 25 municipios de 8 subregiones del departamento de Antioquia.

**Cómo se implementa:** El programa de sustitución de vehículos de tracción animal, se implementa mediante el fortalecimiento de unidades productivas de las familias que derivan su sustento de la actividad de cocheros y las estrategias educativas para la sustitución de los mismos en todo el departamento.

Para la sustitución efectiva y el fortalecimiento de las unidades productivas alternativas, se trabaja de la mano de las Administraciones municipales para la cofinanciación de los recursos necesarios, para la formación y capacitación de las familias, el acompañamiento técnico y psicológico para una transición amigable y el mejoramiento de las condiciones de salud de los équidos de labor, que mediante el programa Adopta un caballo, transforma una vida, finalmente son entregados en adopción familias que le brindarán un nuevo hogar libre de trabajos pesados y maltrato.

El hito de este programa bandera es apostar por ser un departamento libre de vehículos de tracción animal y lograr el mejoramiento de las condiciones de vida de las familias que trabajan de manera informal e insegura y que son objeto de discriminación, con implementos que dignifiquen su labor, incrementen sus ingresos y les permita ser competitivos, aportando valor agregado a su quehacer. Así mismo, apostar a la movilidad segura y al bienestar animal.

En el proyecto se tiene una población meta de 360 familias de cocheros, sin embargo, dado que el censo departamental arrojó un total de 692 vehículos de tracción animal, se pretende superar esta meta, con la gestión de recursos y aliados estratégicos.

#### **Logros alcanzados en 2022:**

- El 30 de junio por votación unánime, el OCAD Regional, votó positivo al proyecto FORTALECIMIENTO DE UNIDADES PRODUCTIVAS DE FAMILIAS DE COCHEROS DE VEHÍCULOS DE TRACCIÓN ANIMAL EN EL DEPARTAMENTO DE ANTIOQUIA, para la asignación de \$10.341 millones de pesos. Después de cumplimiento de requisitos posteriores, finalmente se firma convenio de asociación en el IDEA con los 27 alcaldes para la apertura del fondo que permitió la disposición de los recursos de contrapartida en el y los trámites para el proceso de subasta inversa y convenio de asociación derivados. Todo está finalmente listo para iniciar el 2023 con la sustitución de los 660 Vehículos de Tracción Animal en el Departamento Antioquia.
- El mes de diciembre, 660 familias inician con el acompañamiento en adaptación al cambio y Administración básica para iniciar el tránsito hacia la formalización y tecnificación de su unidad productiva y por ende el mejoramiento de sus condiciones laborales y calidad de vida.

#### **Retos para el 2023:**

- Ejecutar la Sustitución de los 660 vehículos de tracción animal y todo el proceso de formación y acompañamiento a las familias. Cumplir las metas trazadas en el proyecto de sustitución de Vehículos de Tracción Animal, los procesos de formación en Administración básica, Mecánica Básica, cursos de conducción, habilidades blandas y acompañamiento psicosocial.
- Adquirir los elementos necesarios para el fortalecimiento de las unidades productivas y por supuesto el mejoramiento de las condiciones de salud de los equinos de labor empleados para la tracción animal, para finalmente ser entregados a sus nuevas familias para una merecida jubilación. Así como el adiestramiento de aquellos juveniles que participarán en procesos de transformación de vida a niños con discapacidad.

### Aportes de la Secretaría Seccional de Salud y Protección Social



Entrega de caballos a adoptantes. Corporación Universitaria Remington.  
Valle de Aburrá, Medellín.  
Secretaría de Ambiente y Sostenibilidad.

### Logros alcanzados en 2022:

- Aumento de la cobertura en la prestación del servicio caninos y felinos esterilizados impactando zonas y poblaciones apartadas y de difícil acceso.
- Disminución del riesgo de transmisión de la rabia y otras enfermedades zoonóticas, por disminución de la presión de poblaciones de perros y gatos en el ambiente.
- Disminución de casos de abandono como causa de la población callejera y en situación de maltrato animal.
- Se alcanzó la meta programada para la estimación de la población canina y felina en los municipios priorizados.
- Se logró la cobertura del 100% de albergues visitados y vigilados a los cuales se orientó y se dejó recomendaciones de mejora y adecuación.

**Retos para el 2023:**

- Lograr dar continuidad y acompañamiento a todos los territorios en las acciones que permitan el control de la natalidad y sobrepoblación canina y felina en el departamento.
- Lograr el compromiso y la articulación de todas las administraciones municipales, para que, con el esfuerzo conjunto, se pueda llegar a los territorios con las personas y comunidades más vulnerables del departamento.
- Lograr la articulación de todos y cada uno de los diferentes actores a fin de unificar criterios y esfuerzos, que permitan llegar a las comunidades con una oferta clara y precisa para la Tenencia Responsable de Animales de Compañía (TRAC).
- Generar conciencia en las comunidades, que permita mejorar la participación activa como propietarios y/o poseedores de animales de compañía a los eventos y capacitaciones de Tenencia Responsable de Animales de Compañía (TRAC).
- Alcanzar la estimación de la población canina y felina en la totalidad de los municipios priorizados.
- Optimización los procesos, manejos, y condiciones higiénico – locativas de todos los albergues de acuerdo con las observaciones realizadas durante las visitas de vigilancia.

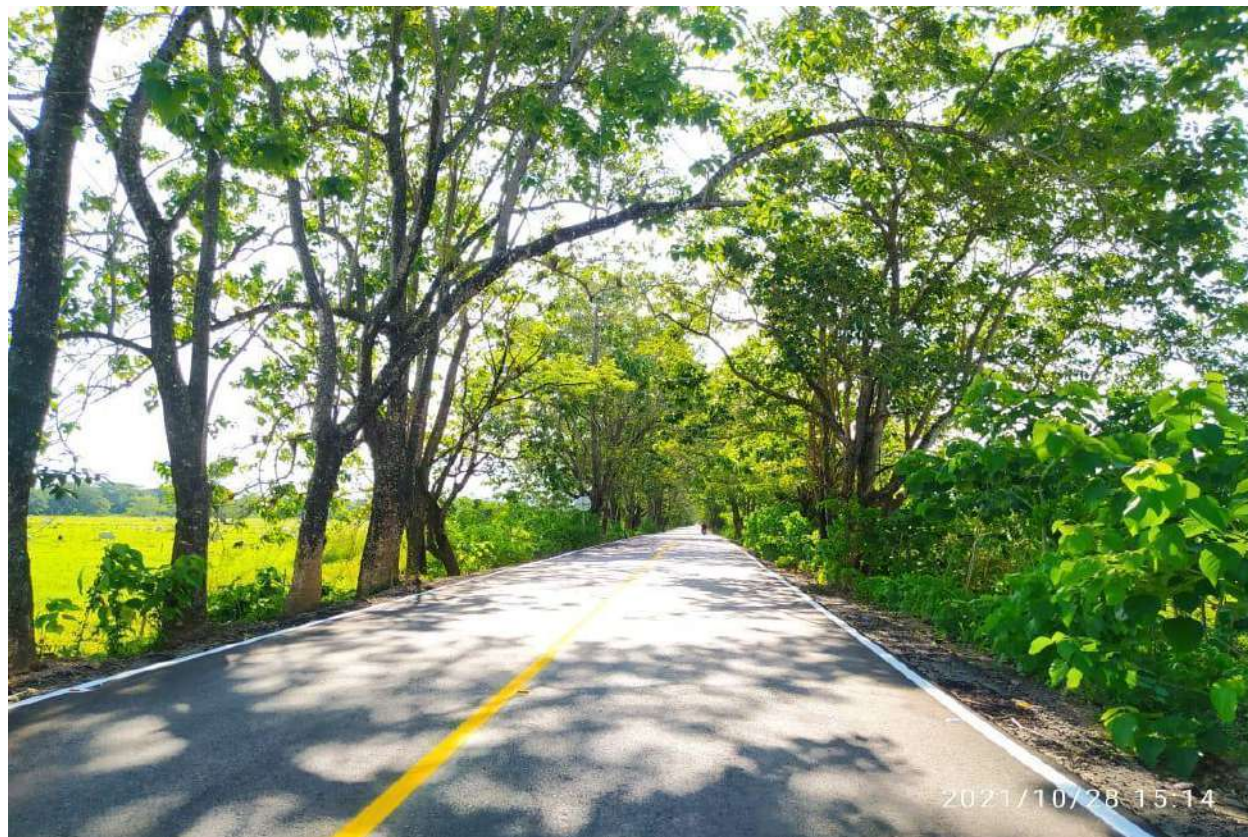
**Programa Bandera: Vías departamentales para la equidad y el progreso**

Vía a Puerto Nare.  
Magdalena Medio, Puerto Nare.  
Secretaría de Infraestructura Física.



**Objetivo:** Este programa bandera gira en torno a la conexión en modo carretero (pavimentado) de las entidades territoriales que aún no la tienen. Este es una de las principales metas que tiene la Secretaría de Infraestructura Física para este cuatrienio. Actualmente, son veintitrés (23) cabeceras que aún requieren de acceso carretero pavimentado.

**Población objeto:** La población beneficiada con la intervención de las 23 cabeceras es de 312.000 habitantes los cuales tendrán una mejor movilidad, una mejoría en la transitabilidad, la seguridad vial, y adicionalmente se verán beneficiados otros indicadores como el transporte de mercancías, pasajeros, carga, entre otros, así mismos servicios complementarios como salud y turismo.

**Dónde se implementa:** Este programa bandera se compone de dos acciones. La primera corresponde a la ejecución de estudios y diseños, y la segunda a la ejecución de obras de infraestructura.

Con respecto a la acción de estudios y diseños para el año 2021, se cuenta con los diseños de las siguientes cabeceras, para un total de 168.5 kilómetros diseñados.

- Abriaquí
- Armenia
- Briceño
- Caicedo
- Caracolí
- Ebéjico
- Heliconia
- Peque
- Puerto Triunfo
- Sabanalarga
- San Carlos
- San Pedro de Urabá

Es de anotar que con el fin de buscar otras fuentes de financiación para otros corredores que no son cabeceras se han adelantado estudios y diseños para los siguientes municipios, con un total de 98.5 Kilómetros diseñados:

- San Pedro - Valencia
- San Jerónimo - Poleal
- La Ceja - Rancho Triste
- Puente Dabeiba
- San Vicente el peñol
- Ramal Cocorná
- Sopetrán-Belmira
- Entreríos-Belmira-San José de la Montaña
- Tramo El Guayabo (Gómez Plata) - El Salto - Partidas A Guadalupe
- Tramo El Botón – Paso Ancho - Frontino

#### Logros alcanzados en 2022:

Los estudios y diseños de los corredores:

- Uramita – Peque
- La Usa – Caicedo
- Frontino – Nutibara
- San José del Nus – Caracolí
- Armenia – Alto del Chuzcal
- Heliconia – Alto del Chuzcal

- Liborina – Sabanalarga
- Entrerrios – San Jose de Montaña
- Granada – San Carlos
- San Vicente – El Peñol
- Ebejico – Miserenga
- Acceso a Puerto Triunfo
- El Tres – San Pedro
- Cañasgordas – Abriaquí
- San Fermin – Briceño
- La Ye – Yondó

Y se realizó la intervención de los corredores:

Objeto	Contrato	Pavimentado 2022 km
M. Sofía - Yolombó	4600010666	0,367
Ramal a Pavarandocito	4600010965	1,01
M. Barbosa - Concepción	4600010779	6,62
Pav. Mulas- Puerto Nare	4600009793	2,58
Pav. Santiago Berrio (Pto Triunfo) - Mulas	4600010098	5,22
Pav. Anorí - Limón	4600006148	2,5
Pav. El Retiro (Carabanchel - La María)	4600010113	0,51
M. Amagá - Angelópolis	4600010660	3,677
Uramita - Peque Etapa 1 - 20km	4600012068	15,252
Cañasgordas - Abriaquí	TUNEL GGE	4,49
Dabeiba - Camparrusia	4600011655	1,33
Liborina - San Diego – El Cardal (Regalías)	Decreto 2021070004717	2,79
Santa Ana - La Quiebra	4600013105	0,25
Mmto Suroeste, Occidente y Urabá 2021-2022	4600012998	0,2
<b>Pavimentado y meta desarrollo físico</b>		<b>46,8</b>

Con relación a los logros en la ejecución del programa: Vías departamentales para la equidad y el progreso, se tiene que 276 km de vías han estado en proceso de estudios y diseños, y en las obras anteriormente mencionadas, se realizó de manera agrupada 46,8 km de vías pavimentadas pertenecientes a corredores que conectan cabeceras.

#### Retos para el 2023:

La pavimentación de las siguientes cabeceras:

- Abriaquí
- Armenia
- Briceño
- Caicedo

- Caracolí
- Ebéjico
- Heliconia
- Peque
- Puerto Triunfo
- Puerto Nare
- Sabanalarga
- San Carlos
- San Pedro de Urabá
- Yondó

Complementario la pavimentación de las cabeceras se espera la intervención de 40km de circuitos estratégicos en el Departamento.

## Programa Bandera: Antioquia en bici



Creación del equipo de Ciclismo Profesional en 2022  
Mujeres Antioquia – Orgullo Paisa.  
Antioquia En Bici.

**Objetivo:** Hacer un tránsito de la movilidad convencional, a través de la democratización de la infraestructura vial, donde se dé prelación a la bicicleta. Este cambio permitirá reducir los impactos ambientales y mejorar la movilidad urbana y rural para que sea saludable, segura y sostenible.

**Población objeto:** La población de los 125 municipios de Antioquia.

Dónde se implementa: El programa Antioquia en Bici se implementa en los 125 municipios desde distintas acciones de movilidad, educación, recreación, deporte y desarrollo económico, todas encaminadas a promover el uso de la bicicleta en todo el departamento de Antioquia.

### ¿Cómo se implementa?

Antioquia en Bici se implementa a partir de cuatro (4) líneas estratégicas que buscan el desarrollo de distintos proyectos desde la:

**Movilidad Sostenible:** Acciones que buscan aumentar el número de viajes en bicicleta a través de proyectos de espacio público y proyectos viales, como son la construcción de cicloinfraestructura y la estructuración de sistemas de bicicletas públicas, como mecanismo que buscan mejorar la movilidad en municipios. Por lo que se realizarán inicialmente en la subregión de Oriente, (en especial en el municipio de El Carmen de Viboral) y en la subregión de Urabá.

**Recreación y Deporte:** Mediante actividades que impulsan el ciclismo como el deporte Bandera de Colombia y la formalización de alianzas con el sector privado para fortalecer los procesos deportivos como generadores de calidad de vida y de desarrollo humano.

**Educación y pedagogía:** Como estrategia educativa se trabaja en la estructuración de los sistemas compartidos de bicicletas educativas, la capacitación en mecánica y mantenimiento de bicicletas y la enseñanza en temas de apropiación del paisaje, movilidad, seguridad vial y medio ambiente con la población más pequeña del departamento. Es un ejercicio de articulación entre los diferentes actores involucrados en los procesos de la promoción del uso de la bicicleta.

**Desarrollo económico:** Promoción de la industria de la bici y el fortalecimiento de la iniciativa del Clúster de la bicicleta y todos los servicios relacionados al ciclismo.

### Logros alcanzados en 2022:

- Desde el proyecto Vías Verdes de Antioquia se adelanta el corredor de ciclocaminabilidad en el Área Metropolitana del Valle de Aburrá y el Suroeste, se cuenta con 128 km entre los municipios de Caldas y Venecia diagnosticados. Para 2022 se dio inicio a los estudios y diseños de 99 km clasificados en mediana y baja complejidad; así como la ejecución de 1.7km en Venecia y 1.85 km en La Estrella.
- El Carmen de Viboral inició en el mes de junio la puesta en marcha y operación de su piloto de bicicletas públicas que cuenta con tres (3) estaciones y 70 bicicletas en el área urbana del municipio.
- Ejecución del 100% del diagnóstico para la implementación de sistemas de bicicletas públicas en el eje bananero, estudios y diseños para los municipios de Chigorodó y Apartadó. Firma de convenio para la puesta en marcha del sistema de bicicletas compartidas en Apartadó, sistema intermodal integrado al transporte público del municipio, proyecto que se implementará en el 2023.
- Apoyo a 10 eventos de ciclismo realizados en el departamento, y que contaron con la participación de más de 7.000 ciclistas nacionales e internacionales. Estos eventos se realizaron gracias al apoyo y la articulación entre la Fábrica de Licores de Antioquia, La Lotería de Medellín, El IDEA, La Secretaría de Turismo de la Gobernación de Antioquia e Indeportes Antioquia por medio de la Ordenanza 018 de 2018; además, de la gestión con el sector privado como aliado para la promoción de la Bicicleta.
- Creación del equipo de ciclismo MUJERES ANTIOQUIA – ORGULLO PAISA, equipo de ciclismo profesional conformado por 12 ciclistas entre los 15 y 25 años y que se implementa como una escuela de oportunidades frente al desarrollo profesional de niñas y jóvenes a partir de la Bicicleta; Equipo que durante el 2022 representó al departamento en 6 competencias a nivel nacional y en donde sobresale la participación en Vuelta a Boyacá con reconocimiento por la tercera etapa de cinco que se disputaron,

lo que constituyó el primer triunfo como equipo desde que fue creado, así mismo el trofeo de metas volantes y la camiseta de la regularidad, que premia la deportista más regular (estable) de la carrera.

- MI BICI ESCUELA realizó actividades con más de 2.000 niños entre los 2 y los 5 años en torno a la promoción de la bicicleta como herramienta pedagógica, y realizó la entrega y capacitación de elementos en zonas apartadas del municipio, en donde se resalta la labor realizada en Mandé con el centro de desarrollo infantil.
- En Articulación con la secretaría de Educación se realizó la entrega de 6.000 bicicletas que benefician a 62 municipios y que se enmarcan en el proyecto MI BICI A LA ESCUELA, una estrategia de permanencia escolar que posiciona la bicicleta como el medio de transporte sostenible en el Departamento. Este proyecto nos permite la articulación con la fundación World Bicycle Relief WBR, que acompaña estrategias de movilidad en bicicleta en África y América, y que realiza el seguimiento y acompañamiento a la estrategia planteada por la gobernación de Antioquia.
- Se realizó la identificación y el diagnóstico de 10 puertos ciclistas en Antioquia, estrategia que busca potenciar y promover el ciclismo como una oportunidad turística de mostrar los territorios del departamento, además, se realizaron 3 eventos de ciclismo recreativo en los que participaron 6.500 ciclistas recreativos, eventos con los que se buscaba dar a conocer los municipios de Antioquia que ofrecen productos turísticos interesantes para la promoción del ciclismo
- Se realizaron 2 ferias para articular los servicios relacionados con la bicicleta, estos eventos han permitido articular las estrategias y promocionar el potencial de la bicicleta frente al desarrollo económico
- Frente a los ajustes a la Política Departamental de la Bicicleta, se realizó el proceso de participación ciudadana en todas las subregiones del departamento. El desarrollo de esta política mediante el programa ANTIOQUIA EN BICI nos ha permitido compartir la experiencia del programa en espacios académicos como el Foro Nacional de la Bici, realizado en Fusagasugá, Cundinamarca.
- BICILETAS ENTREGADAS EN 2022: 6.129 bicicletas
- 6.000 bicicletas de MI BICI a la Escuela – transporte escolar
- 42 bicicletas de balanceo para MI BICI ESCUELA + 3 bicicletas entregadas en Mandé (Urrao)
- 70 bicicletas urbanas para el sistema de bicicletas públicas del Carmen de Viboral
- 14 bicicletas de ruta para el Equipo Mujeres Antioquia

#### Retos para el 2023:

- Finalizar la ejecución de los proyectos de ciclo infraestructura que se encuentran en ejecución y en estudios y diseños, dando cumplimiento a los 60 km definidos en el plan de desarrollo Unidos 2020-2023. Así como la estructuración de proyectos y kilómetros planeados, diseñado, en ejecución o finalizados en el departamento, que nos permita tener una red de cicloinfraestructura que consolide a el departamento como un departamento transitable y en bici
- Apoyar eventos de ciclismo profesional y recreativo, con el fin de posicionar al ciclismo como el deporte bandero, y generar mayores oportunidades a partir de la bicicleta.
- Continuar con la gestión y entrega de bicicletas para la promoción del programa Antioquia en Bici.
- Promoción e intervención de 6 puertos ciclistas en el departamento.

## Programa Bandera: Fortalecimiento Institucional Municipal



Acompañamiento técnico a los municipios en la revisión y modificación de sus instrumentos de planificación.  
Subregión Valle de Aburrá, Medellín  
Departamento Administrativo de Planeación

**Objetivo:** Generar un sistema departamental consolidado a partir del fortalecimiento institucional municipal y distrital, desde la planeación y la definición de estrategias de ordenamiento territorial y gestión pública; mediante el liderazgo propositivo de la articulación departamental a través el acompañamiento, asesoría, participación y capacitación en los procesos de planificación y gestión de instrumentos de ordenamiento territorial de las escalas: municipal y/o distrital, supramunicipal, departamental, supradepartamental y nacional; permitiendo desplegar acciones de amplio impacto, con el fin de establecer alianzas territoriales y afianzar el cierre de brechas, sociales, culturales e institucionales en Antioquia.

**Población objeto:** 125 administraciones entre municipios y/o distritos, y en general todos los antioqueños y antioqueñas y la comunidad que hace parte del Departamento de Antioquia y su área de influencia.

**Dónde se implementa:** En las autoridades, entidades, instancias y actores del ordenamiento territorial municipal y/o distrital, supramunicipal y departamental, para la acción pública en la ordenación, el desarrollo, la planificación de los municipios, el territorio construido y natural, con énfasis en el fortalecimiento e intercambio de conocimientos, con el propósito de establecer redes de cooperación y desarrollo a nivel local en el Departamento de Antioquia.

**Cómo se implementa:** Por medio del fortalecimiento de los procesos participativos de planificación y concertación de políticas de ordenamiento territorial, en conjunto con los demás entes territoriales y las diferentes entidades de orden municipal y departamental que intervienen sobre la región, como los

Consejos: Municipales, Departamental de Planificación, las Secretarías de Planeación Municipal y Autoridades Ambientales, entre otros.

Adicionalmente se requiere innovar en la gestión del territorio, para fomentar la planeación y acción integral del sistema urbano regional, a través de: la asesoría y acompañamiento técnico en la revisión y modificación de los Planes de Ordenamiento Territorial (POT), capacitación en temas de ordenamiento territorial a las entidades territoriales, apoyo en la formulación de los diferentes instrumentos de ordenamiento territorial y actualización del Sistema Departamental de Planeación, que permitan implementar políticas y estrategias de planificación alineadas con el Plan de Desarrollo Departamental, Agenda Antioquia 2040 y los Objetivos de Desarrollo Sostenible ODS.

### Logros alcanzados en 2022:

- Acompañamiento a 44 municipios en el proceso de revisión y ajuste de los POT en el marco de las jornadas de acuerdos municipales, los comités ambientales con las Corporaciones Autónomas Regionales.
- Fortalecimiento de la articulación interinstitucional a través de los comités ambientales con las 4 Autoridades Ambientales: Área Metropolitana del Valle de Aburrá, CORNARE, CORANTIOQUIA, CORPOURABA.
- Fortalecimiento de las capacidades técnicas en los procesos de ordenamiento territorial, a través de capacitaciones virtuales para los municipios y/o distritos del departamento.

### Retos para el 2023:

- Continuar brindando acompañamiento técnico a los municipios y/o distritos del departamento, en el proceso de revisión y ajuste de sus IOT en el marco de las Jornadas de Acuerdo Municipales, los comités ambientales con las CARs, así como la estrategia para las entidades territoriales PDET.
- Acompañamiento a los municipios y/o distritos del departamento, en la definición de su modelo de ocupación territorial, teniendo como insumo la Agenda Antioquia 2040 y el acompañamiento del Taller Antioquia a través de los Macroprocesos territoriales.
- Fortalecimiento de la articulación interinstitucional a través de los comités ambientales con las 4 Autoridades Ambientales.
- Fortalecimiento de alianzas estratégicas en el territorio a través de la estructuración y gestión de nuevos esquemas asociativos, tanto a nivel departamental como municipal.
- Promover la implementación del Sistema Departamental de Planificación.
- Fortalecimiento del Sistema Territorial de la Agenda Antioquia 2040, a través de la implementación y puesta en marcha de los Macroprocesos Territoriales de Antioquia, como estrategia para el fortalecimiento y articulación de la planificación territorial en el departamento.

## Programa Bandera: Plan especial Murindó y Vigía del Fuerte



Mesa Técnica Interinstitucional - Plan de Acción del traslado de la cabecera municipal Urabá, municipal de Murindó  
Departamento Administrativo de Planeación.

**Objetivo:** Generar un equilibrio entre la intervención física para los municipios de Murindó y Vigía de Fuerte y su área de influencia en el Atrato Antioqueño, para la protección del ambiente natural a través del ordenamiento territorial y reducción de impactos ambientales, que permitirán crear un hábitat sostenible y resiliente para estos territorios; con el fin de garantizar la adaptación, gestión del riesgo y mitigación del cambio climático, fomentando la identidad cultural regional, basada en los principios de respeto a la diversidad y la diferencia, en el marco prospectivo de la Agenda Antioquia 2040.

Propendiendo por la coherencia y articulación de la planeación entre las entidades territoriales que la conforman y con los diferentes niveles de gobierno, mediante la ejecución de planes, programas, proyectos y articulación de instrumentos de ordenamiento territorial, que sean de interés mutuo de las entidades que la conforman y que conduzcan al desarrollo integral sostenible y la reducción del riesgo.

**Población objeto:** Comunidades de los municipios de Murindó y Vigía del Fuerte y población del área de influencia del Atrato Antioqueño.

**Dónde se implementa:** En el territorio denominado Atrato Antioqueño, que cuenta con especiales potencialidades etnoculturales, ambientales y sociales.

**Cómo se implementa:** Mediante los instrumentos de planificación y ordenamiento territorial, que permitan llevar a cabo el Plan Estratégico denominado *Unidos por el Atrato Antioqueño* y las acciones propuestas para el traslado de la cabecera municipal de Murindó, donde de forma especial, integral, multidimensional, se consideren las condiciones excepcionales de gestión el riesgo de este territorio, con el fin de establecer los lineamientos y las acciones que guíen tanto la escala local, supramunicipal y regional, de acuerdo a



las necesidades y potencialidades de cada uno de los municipios, basado en la planificación estratégica del territorio.

#### Logros alcanzados en 2022:

- Acompañamiento al municipio de Vigía del Fuerte con la formulación del proyecto de inversión para presentar al Sistema General de Regalías (SGR), en el OCAD Paz, para el apoyo financiero al tema

#### Retos para el 2023:

- Articulación con el gobierno Nacional y Municipal en el proceso de actualización del Plan de Acción para el traslado de la cabecera municipal de Murindó.
- Formulación del Plan Estratégico del Atrato Antioqueño y sus zonas de influencia.

### Programa Bandera: Territorios Hermanos



Firma de Convenio de la RAP del Agua y la Montaña.  
Departamento Antioquia y Caldas.  
Departamento Administrativo de Planeación.

**Objetivo:** Este programa busca fortalecer las alianzas entre entidades territoriales que conforman esquemas asociativos con el ánimo de lograr un mayor impacto en el territorio, a través de proyectos formulados desde las diferentes escalas, tanto la supramunicipal como la supradepartamental, que permitan generar un mayor desarrollo para el departamento de Antioquia.

**Población objeto:** Habitantes de los entidades territoriales de los municipios articulados a esquemas asociativos, así como población de los instrumentos de orden supradepartamental.

**Dónde se implementa:** En los territorios que componen los diferentes esquemas asociativos, tanto a nivel supramunicipal como supradepartamental.

**Cómo se implementa:** Se ha desarrollado una metodología desde la dirección de Planeación Territorial y del Desarrollo para la realización de los Planes Estratégicos de las provincias que a la fecha no cuentan con ese instrumento. Para esto se realiza un exhaustivo diagnóstico, con el fin de identificar el ADN para cada uno de estos esquemas y luego, mediante un ejercicio de participación ciudadana, se continúa con la construcción de los Hechos Interjurisdiccionales.

Esta misma metodología se pretende implementar en las RAP constituidas, para la elaboración del diagnóstico territorial y posterior formulación de su Plan Estratégico.

**Logros alcanzados en 2022:**

- Conformación y/o consolidación de nuevos esquemas asociativos territoriales: RAP del Agua y la Montaña (con el departamento de Caldas). RAP de Los Dos Mares (con el departamento de Chocó). RAP Blue Bridge: Puente Azul (con el departamento de San Andrés, Providencia y Santa Catalina). RPG Región Aeroportuaria del Oriente (Gobernación Antioquia con Municipios del Valle de San Nicolás). RPG de Urabá (Gobernación de Antioquia con los once municipios de la subregión).
- Acompañamiento al proceso de elaboración de los planes estratégicos provinciales, de las PAP de Cartama, Mineroagroecológica, San Juan y, Penderisco y Sinifaná.

**Retos para el 2023:**

- Fortalecimiento de alianzas en el territorio a través de la estructuración y gestión de nuevos esquemas asociativos, tanto a nivel departamental como municipal.
- Elaboración de dos (2) planes estratégicos para las Regiones Administrativas y de Planificación – RAP, conformadas.
- Constitución de dos (2) RAP que cuentan con acuerdo de voluntades.
- Constitución de dos (2) Regiones de Planeación y Gestión - RPG.

## Programa Bandera: CIFRA

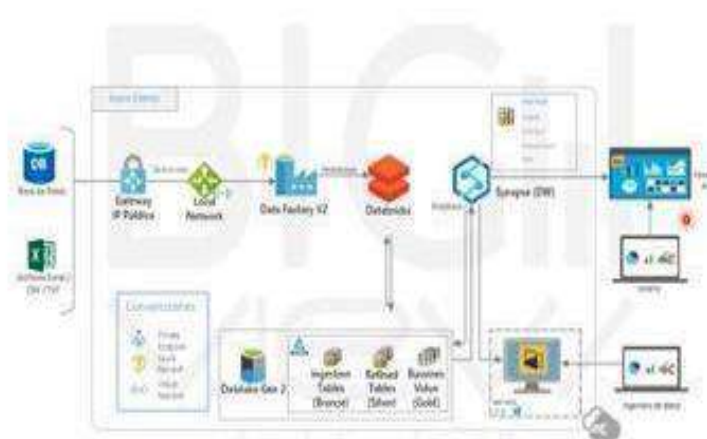

Estructura de la plataforma de datos Azure.  
Departamento Administrativo de Planeación.

**Objetivo:** Concretar una estrategia para promover un Gobierno abierto, donde la información esté al alcance de todos y se potencialicen las oportunidades para generar conocimiento entre los diferentes interesados, en coherencia con el CONPES 3975, el cual busca aumentar la generación de valor social y económico a través de la transformación digital del sector público y del sector privado, mediante la disminución de barreras, el fortalecimiento del capital humano y el desarrollo de condiciones habilitantes, para que Colombia pueda aprovechar las oportunidades y enfrentar los retos relacionados con la 4RI.

**Población objeto:** Ciudadanía, Gobernador, secretarios de Despacho, Directivos y servidores públicos.

**Dónde se implementa:** Se implementa por la Secretaría de TICS y Planeación Departamental en la Nube Azure de Microsoft.

**Cómo se implementa:** Se Implementa con la adquisición de arquitectura en la nube de Azure de Microsoft y con la contratación de especialistas en nube, desarrolladores Web y científicos de datos para su implementación. También se implementa con el apoyo de las Secretarías que proveen la información para poder hacer analítica.

### Logros alcanzados en 2022:

- Se cuenta con un ecosistema de analítica ya disponible para el uso de los productores de información de las dependencias, para su aprovechamiento y solución a necesidades puntuales de información y de gobierno sobre los datos y se cuenta con un Portal amigable para los consumidores de información, a través del cual se pueda tener disponibilidad de la información de las dependencias.
- Se han integrado y procesado en CIFRA más de 10 fuentes de datos, contando con hasta 10 años de histórico, entre ellas, fuentes de datos representativas y fundamentales para el cálculo de los indicadores de los objetivos de desarrollo sostenible: DANE-Gran Encuesta Integrada de Hogares, DANE-Estadísticas vitales, Encuesta de Calidad de Vida, entre otras.
- Se han construido tableros de indicadores y reportes de información con datos procesados en el ecosistema de analítica de CIFRA pudiéndose visualizar en el portal de CIFRA 48 indicadores de Objetivos de Desarrollo Sostenible y Agenda Antioquia 2040 y 13 reportes de información de SisMANÁ, Discapacidad y Adulto mayor.

- Se ha logrado que más de 5 dependencias sean pioneras en CIFRA y se está avanzando en la integración y procesamiento de sus datos, estas son: Seguridad y Justicia, Salud, Hacienda, Planeación, Inclusión social, Tecnología de información y comunicaciones.

**Retos para el 2023:**

- Adopción de las dependencias del ecosistema de analítica de CIFRA como plataforma para trabajar sus datos.
- Reconocimiento de CIFRA como la plataforma para tener disponible los productos de información.
- Fortalecer la toma de decisión basada en datos, potenciar los cruces de información de datos e implementación de estrategias de cambio organizacional que ayuden a lograr la adaptación de CIFRA dentro de la Gobernación.
- Habilitar capacidades de conocimiento en el ecosistema de analítica de CIFRA.
- Refinamiento del modelo de Gobierno de datos para CIFRA que impulse la cultura analítica y habilite datos de alta calidad, confiables y compatibles.
- Evolución del portal de CIFRA disponiendo más funcionalidades para la gestión de contenido y la visualización de información.
- Implementación de modelos de Machine Learning en algunos temas de política pública e implementación de visualizadores e integración de datos geográficos.

## Programa Bandera: Agenda Antioquia 2040



De manera colectiva con más de 300 miembros del Consejo Rector, consolidamos la Visión de la Agenda Antioquia 2040. *Antioquia corazón verde de América, equitativa, educada, competitiva, sostenible, multicultural y en paz.*

**Objetivo:** Antioquia continúa construyendo el Plan Estratégico Territorial Agenda Antioquia 2040, en donde se incluye la visión, los programas y proyectos para los próximos veinte años y un sistema de seguimiento y evaluación a mediano y largo plazo.

Este plan tiene como principal instrumento el diálogo social, para identificar propósitos comunes y propiciar la asociación de actores del desarrollo en el territorio.

A corte de esta vigencia cerca de 50 mil personas han participado en las diferentes rutas de movilización que propuso la Agenda Antioquia 2040 para llegar a todo el territorio antioqueño: territorial, poblacional, sectorial y diáspora.

**Población objetivo:** Todos los habitantes del Departamento de Antioquia, en los 123 municipios y 2 distritos.

**Cómo se implementa:** La Agenda Antioquia 2040, es hasta ahora el diálogo social más amplio que se ha realizado en la historia del departamento para la construcción de un Plan Estratégico y en su metodología se planteó cuatro (4) estrategias para llegar a todo el territorio antioqueño, desde lo territorial, poblacional y sectorial y diáspora, transversalizado por un componente de comunicación pública y movilización, a través de herramientas tecnológicas, encuentros ciudadanos, ponencias internacionales, entre otros.

Para ello, la Agenda Antioquia 2040 cuenta con una microprograma de televisión que se emite cada ocho días en el canal regional Teleantioquia con los principales hitos de este Plan.

## Logros alcanzados en 2022:

- Evento de lanzamiento del Informe de los primeros cinco (5) años de implementación de los Objetivos de Desarrollo Sostenible en Antioquia y la firma del convenio de cooperación con ONU Hábitat, una alianza que busca sumar esfuerzos para la promoción del desarrollo territorial del departamento con el fin de acelerar el avance de los Objetivos de Desarrollo Sostenible y trabajar en las líneas programáticas de la Agenda Antioquia 2040.
- Desarrollo e implementación de los Macroprocesos Territoriales de Antioquia, como estrategia para el fortalecimiento y articulación de la planificación territorial en el Departamento con visión al futuro.
- Desarrollo de la Ruta Sectorial en la que participaron 1.580 líderes y representantes sectoriales de la Agenda Antioquia 2040, durante dos días de diálogo en 16 talleres.
- Constitución de los Consejos Rectores Sectoriales de Salud y Vivienda con la participación de líderes y lideresas representantes de diversas organizaciones de la sociedad civil y la empresa privada.
- Consolidación del Sistema Editorial de la Agenda Antioquia 2040 con la puesta en marcha del portal de consulta ciudadana con los análisis de la participación de la ruta territorial: [www.agendaantioquia.com](http://www.agendaantioquia.com)
- La Agenda Antioquia 2040 fue ganadora del premio Smart City Latam en la categoría Ciudad Latam. Este galardón reconoce a las ciudades y/o regiones, que hacen frente a los múltiples desafíos globales, con una gestión y planificación urbana inteligente.
- Despliegue de la estrategia de movilización de la Agenda Antioquia 2040 a través de la alianza con la Empresa de Vivienda de Antioquia- VIVA, para pintar en tres (3) municipios el mural de los sueños como una interpretación de la visión de esa comunidad al 2040. Las jornadas se desarrollaron en: Hispania, Heliconia y Yalí. Además, se llevó a cabo la estrategia de co-creación de contenidos alrededor de la Agenda Antioquia 2040 con la Edumovil de Teleantioquia en los municipios de: Heliconia, Arboletes y Yalí.
- Publicación del tablero interactivo con el índice de proyección poblacional de Antioquia al 2040.
- Publicación Índice de Competitividad Sostenible en Antioquia.
- Alianza con Comfama para el desarrollo de la tercera edición del concurso de cuento Antioquia Reimaginada, en el que participaron con sus historias del futuro de Antioquia más de 2.000 antioqueños.
- Fortalecimiento de los esquemas asociativos en el departamento de Antioquia como parte de la estrategia de consolidación de la Agenda Antioquia 2040. A través de las firmas protocolarias de las RAP- Región Administrativa de Planificación – de los Dos Mares entre Antioquia y Chocó; RAP de la Paz, la Vida y la Noviolencia entre Antioquia y Córdoba y Blue Brigde entre nuestro departamento y el Archipiélago de San Andrés y Providencia. Además, se firmaron los acuerdos de voluntades para la creación de las RPG – Región de Planificación y Gestión – de la subregión Oriente y Urabá.
- Lanzamiento de la Visión de la Agenda Antioquia 2040 conformada a la fecha por 5 pilares, 30 movilizadores y 100 rutas estratégicas, que consolidan las más de 1000 iniciativas a la fecha, proyectos o ideas de los antioqueños y antioqueñas, durante el ejercicio de diálogo social más amplio en la historia del Departamento; con la adopción de esta visión, se espera que la sociedad Antioqueña se apropie de este plan estratégico y posteriormente con la entrega de Agenda programática y pueda implementarse a 2040.
- Consolidación de los documentos complementarios al plan estratégico, como el documento de la participación ciudadana, la línea base y macroprocesos.



### Retos para el 2023:

- Consolidar, socializar y divulgar el plan formulado de la Agenda Antioquia 2040.
- Estructurar el Banco de Proyectos de la Agenda Antioquia 2040.
- Construir el Sistema de Seguimiento y Evaluación de la Agenda Antioquia 2040.
- Vincular a diferentes actores de la sociedad para la lograr la apropiación e institucionalización de la Agenda Antioquia 2040 en el mediano y largo plazo.
- Participar en diferentes espacios, nacionales e internacionales de socialización y adhesión de la Agenda Antioquia 2040.

## Programa Bandera: Seguridad 4,0 evoluciona a 5,0



Secretaría de Seguridad y Justicia

**Objetivo:** Crear capacidades en los Organismos de Seguridad y Justicia y las entidades territoriales para la gestión o mitigación de los riesgos de seguridad ciudadana y pública que afectan la vida, la integridad y la libertad de las personas, así como sus bienes y los del departamento.

**Principios:** vida, equidad, unidad, no violencia, corresponsabilidad y participación

### Población objeto:

- Organismos de Seguridad y Justicia
- Entidades territoriales
- Población vulnerable: jóvenes, niños, niñas, mujeres, indígenas, víctimas, población LGBTI.
- Población en general

**Dónde se implementa:** El programa bandera Seguridad 4,0 evoluciona a 5,0 se implementa en todas las subregiones del departamento de Antioquia: Área Metropolitana del Valle de Aburrá, Norte, Nordeste, Bajo Cauca, Oriente, Suroeste, Occidente, Urabá y Magdalena Medio.

**Enfoques:** derechos humanos, seguridad humana, capacidades y oportunidades, curso de vida, sistémico, territorial, diferencial y género.

**Cómo se implementa:** Este programa Bandera tiene 4 componentes:

### 1. Movilidad para la Seguridad

Con el objetivo de fortalecer las capacidades de reacción y operatividad de la Fuerza Pública y los Organismos de Seguridad y Justicia. Se han adquirido 576 motocicletas y 123 camionetas garantizando la movilidad para 110 municipios, es decir 88% del departamento; esto con la dotación específica de movilidad para las especialidades de Policía (Carabineros, Infancia y Adolescencia, Policía Ambiental, Grupos de Reacción, SIJIN, SIPOL, GAULA, SEPRO) y la dotación de movilidad para 10 Batallones del Ejército Nacional.

La Secretaría de Seguridad y Justicia durante el año 2022 realizó las gestiones para la adquisición del parque automotor para la Policía Nacional tanto uniformada como no uniformada, el Ejército Nacional y la Fiscalía seccional de Antioquia.





La Gobernación de Antioquia hace entrega de entrega de 136 motocicletas a Policía Nacional  
Equipo de Comunicaciones - Secretaría de Seguridad y Justicia

## 2. Tecnología 5,0 para la Seguridad

El proyecto Integración de sistemas de información y tecnologías para la seguridad en Antioquia tiene como objetivo fortalecer la capacidad de respuesta y anticipación del Estado frente al incremento de la incidencia de delitos de seguridad ciudadana y comportamientos contrarios a la convivencia, mediante la creación de un sistema integrado, basado en las tecnologías de la información y las comunicaciones. Este proyecto cuenta con tres componentes:

**2.1 Circuitos Cerrados de Televisión – CCTV Municipales y ejes viales:** A través de este componente la Gobernación de Antioquia, en articulación con los Municipios del departamento, buscan instalar y/o mejorar los Circuitos Cerrados de Televisión – CCTV locales. Entre los principales componentes de este subsistema vale la pena resaltar las cámaras y accesorios, el sistema de almacenamiento, software de visualización y gestión, los medios de transmisión y la adecuación de los centros locales de monitoreo.

**2.2 Nodos Subregionales del Sistema Integrado de Emergencia y Seguridad – SIES:** En desarrollo de este subsistema se pretenden implementar Sistemas Integrados de Emergencia y Seguridad, ocho (8) subregionales y uno (1) departamental, garantizando el flujo de la información de manera adecuada entre las agencias del estado para la planeación, toma de decisiones y la intervención mediante la adecuada coordinación interinstitucional con Fuerza Pública, Organismos de Seguridad y Justicia, y entidades territoriales en el Departamento.

Los nodos Subregionales se deberán agrupar e interoperar los sistemas de comunicación de la Fuerza Pública y el Número Único de Seguridad y Emergencias (NUSE), entre otros.

**2.3 Centro de Analítica en Seguridad, Convivencia y Derechos Humanos – CASCDH:** Creación de un sistema de información para mejorar el proceso de toma de decisiones en seguridad, convivencia, derechos humanos y justicia cuyo objetivo es recopilar, registrar, medir y analizar las dinámicas seguridad, convivencia y derechos humanos que se presenten en los 125 municipios del territorio.

En el 2022 se obtuvieron los siguientes avances:

### 2.1 Circuitos Cerrados de Televisión – CCTV Municipales y ejes viales

La realización del proyecto, se hizo a través de la ejecución del contrato interadministrativo de mandato bajo la modalidad de administración delegada de recursos para el diagnóstico y estructuración de

proyectos de integración de sistemas de información y tecnologías para la seguridad, convivencia y acceso a la justicia en el departamento de Antioquia N°4600012028 de 2021.

Este proyecto de CCTV, se compone de dos componentes: Diagnóstico y levantamientos

En el diagnóstico, que consiste en conocer el estado actual de los sistemas de Circuito Cerrado de Televisión – CCTV, se tiene 61 municipios visitados, con 492 puntos diagnosticados. Entre los hallazgos relevantes se destaca:

- En 7 municipios, se encuentra en óptimas condiciones operativas y solo se les recomendaría la realización de un mantenimiento preventivo: Carepa, El Santuario, Granada, Guatapé, La Ceja, Rionegro y San Vicente de Ferrer.
- En 14 municipios requieren correctivos para el funcionamiento de los CCTV: Amalfi, Andes, Apartado, Caucasia, Ciudad Bolívar, El Carmen de Viboral, Donmatías, Fredonia, Guadalupe, Montebello, San Jerónimo, Santa Rosa de Osos, Yarumal y Yondó.
- Así mismo, se encontraron 30 municipios en los que se debe realizar un reacondicionamiento total de los CCTV: Angelópolis, Anorí, Belmira, Briceño, Campamento, Chigorodó, Cisneros, Cocorná, Concordia, Dabeiba, El Retiro, Giraldo, Guarne, Heliconia, Ituango, La Pintada, Liborina, Maceo, Marinilla, Remedios, San Andrés de Cuerquia, San Roque, Santo Domingo, Segovia, Sonsón, Titiribí, Toledo, Turbo, Urrao y Venecia.
- No se encontró un centro de control, en 10 municipios: Abejorral, Amaga, El Peñol, Jardín, San José de la Montaña, San Pedro de los Milagros, Sopetrán, Taraza, Vegachí y Yalí.

Según los 61 municipios diagnosticados, el 11% están operativos o requieren mejoras menores que se pueden solventar con mantenimiento preventivo, la mayoría de ellos de la subregión oriente; por otra parte, un 23% necesitan de mantenimientos correctivos específicos para su adecuado funcionamiento y un 66% requieren un reacondicionamiento total del sistema dada el estado deplorable de este o la ausencia de un centro de control.

Para el levantamiento, que consiste en realizar levantamiento sistemas de cámaras y reconocimiento de placas para presentar a diferentes fuentes de financiación, se priorizan un total de 2.423 puntos en 113 municipios visitados, teniendo con FONSECON el levantamiento de 1.950 puntos y con el componente OCAD-PAZ, 473 puntos.

Entre los resultados de este levantamiento, se destaca:

- Se tienen 7 municipios con centros de control en funcionamiento: El Santuario, Granada, La Ceja, Rionegro, San Vicente de Ferrer, Carepa y Guatapé.
- Posible aprovechamiento en 14 municipios, en los que hay sistemas existentes, para la expansión y mejoramiento: Amalfi, Andes, Apartado, Ciudad Bolívar, El Carmen de Viboral, Caucasia, Donmatías, Fredonia, Guadalupe, Montebello, San Jerónimo, Santa Rosa de Osos, Yarumal y Yondó.
- Se identifican 38 municipios con centros de control y sistemas existentes, pero en pésimas condiciones por deterioro u obsolescencia que deben ser implementados desde cero: Angelópolis, Anorí, Belmira, Briceño, Campamento, Caramanta, Carolina del Príncipe, Chigorodó, Cisneros, Cocorná, Concepción, Concordia, Dabeiba, El Retiro, Giraldo, Guarne, Heliconia, Ituango, Jericó, La Pintada, Liborina, Maceo, Marinilla, Puerto Berrío, Remedios, San Andrés de Cuerquia, San Pedro de Urabá, San Roque, Santa Bárbara, Santo Domingo, Segovia, Sonsón, Titiribí, Toledo, Turbo, Urrao, Valparaíso y Venecia.
- Por último, se menciona 53 municipios en los que no hay centros de control, por ende se requieren de una implementación totalmente nueva: Abejorral, Abriaquí, Alejandría, Amagá, Anzá, Angostura, Arboletes, Argelia, Armenia, Betania, Betulia, Buriticá, Cáceres, Caicedo, Cañasgordas, Caracolí, Ebéjico, El Bagre, El Peñol, Frontino, Hispania, Jardín, La Unión, Maceo, Marinilla, Murindó, Mutatá, Nariño, Nechí, Necoclí, Olaya, Peque, Puerto Nare, Puerto Triunfo, Sabanalarga, Salgar, San Carlos, San Francisco, San José de la Montaña, San Juan de Urabá, San Luis, San Pedro de los Milagros, San Rafael, Santa Fe de Antioquia, Sopetrán, Támesis, Tarazá, Tarso, Uramita, Valdivia, Vegachí, Vigía Del Fuerte, Yalí, Yolombó y Zaragoza.

Finalmente, se entregó un levantamiento por cada municipio de acuerdo con las consideraciones y actualmente se realiza acompañamiento a cada municipio para la presentación a las fuentes de financiación propuestas, FONSECON y OCAD-PAZ.

## 2.2 Nodos Subregionales del Sistema Integrado de Emergencia y Seguridad – SIES

Busca realizar un levantamiento en municipios distrito y principales para centralizar la operación por cada subregión, se propuso un diseño que tuviera en cuenta un centro de monitoreo y operación de emergencias efectivo a nivel regional, teniendo en cuenta:

- La migración a un sistema con disponibilidad mínimo 99.5%, que permita trabajar con el mínimo de horas fuera de servicio al año.
- Determinar la normatividad vigente y aplicable al diseño de centros de control y monitoreo para atención de emergencias a nivel mundial.
- Integración de los sistemas existentes.
- Sistemas eficientes.
- Distribución de espacios de alta calidad para trabajo 24/7 que minimice los riesgos de enfermedades por salud ocupacional.

La propuesta de diseño en general, contempla los criterios tenidos en cuenta para el planteamiento de diseño de cada municipio, además abarca los subíndices del 4.1 al 4.8. estos se anuncian en el siguiente orden:

- Estructura de trabajo sugerida el cual muestra un diagrama organizacional del nodo.
- Estructura física.
- Planos: plano de localización del centro de control presentado en una escala de 1:100.
- Render y fotografías.
- Intervención por realizar, Sistemas muestra un dimensionamiento de almacenamiento digital sugerido mínimo de tres meses; muestra la tabla con la cantidad de cámaras actuales, nuevas y el tipo de cámara.
- Normativa requerida para el levantamiento idóneo de un sistema de seguridad ciudadana.
- Integración.

Los nodos subregionales propuestos son:

Tabla 1. Nodos subregionales propuestos. Secretaria de Seguridad y justicia. 2022

Subregión	Diseño
Suroeste	Andes
Oriente	El Carmen de Viboral
Norte	Santa Rosa
Bajo Cauca	Caucasia
Nordeste	Segovia
Occidente	Santa Fe de Antioquia
Urabá	Apartadó
Magdalena Medio	Puerto Berrío

## 2.3 Centro de Analítica en Seguridad, Convivencia y Derechos Humanos – CASCDH

Durante 2022 se avanzó en la construcción del geoportal, que se mantiene actualizado, al igual que en la publicación de los tableros de control (cuadro de mando integral) y los geovisores en el micrositio del CASCDH. De esta manera, durante este año el Centro de Analítica ha trabajado en la consolidación de productos que permiten visualizar y disponer datos para la consulta por parte de actores externos y de esta manera, dar a conocer el resultado de sus análisis. De igual manera se avanzó en la estructuración

como sistema de información al comenzar el proceso de integración al sistema de información departamental CIFRA a través de la implementación de un caso de uso con el cargue de la información sobre homicidio a la nube de Azure y el desarrollo de tableros de control a través del aplicativo de CIFRA.



Centro de Analítica de Seguridad, Convivencia y Derechos Humanos – CASCDH  
Equipo de Comunicaciones - Secretaría de Seguridad y Justicia



Centro de Analítica de Seguridad, Convivencia y Derechos Humanos – CASCDH  
Equipo CASCDH – Secretaría de Seguridad y Justicia

### 3. Infraestructura para la Seguridad

El proyecto de infraestructura para la seguridad tiene como objetivo fortalecer la presencia institucional y el control territorial de la Fuerza Pública, Organismos de Seguridad y Justicia y Entidades Territoriales para mejorar los niveles de seguridad y de convivencia, el acceso a la justicia y la prevención de la violencia. Con este proyecto se han llevado a cabo adecuaciones, dotaciones de materiales y mobiliario, estudios

técnicos, diseños, construcción y terminación de obras de infraestructura en municipios y del Centro de Análítica para la Seguridad en la Gobernación de Antioquia, al servicio de todo el departamento.



Construcción del Centro de Convivencia Guillermo Gaviria Correa  
Subregión Norte, municipio Carolina del Príncipe  
Equipo de Comunicaciones – Secretaría de Seguridad y Justicia



Visita Estación de Policía San Francisco  
Subregión Norte, municipio San Francisco  
Equipo de Comunicaciones - Secretaría de Seguridad y Justicia

En el 2022 se obtuvieron los siguientes avances en el proyecto:

En cuanto a la suscripción del Contrato de mandato con VIVA N° 4600012600 para la ejecución de contratos de infraestructura para la seguridad en Antioquia, se dio por finalizada el 1 de octubre de 2022 y dando inicio a los contratos derivados, el cual contempla los siguientes proyectos con su respectivo avance:

- Terminación de la Subestación de Policía del corregimiento de Fraguas Machuca en el municipio de Segovia, para lo cual también la Secretaría de Seguridad y Justicia firmó con el municipio el convenio interadministrativo N°2021122AS001 y una ejecución física del 92%.
- Estudios y diseños definitivos para el traslado del Batallón Pedro Justo Berrio al municipio de Frontino, cuenta con una ejecución física del 98% a la fecha.

- Sello de fisuras y mantenimiento de la rampa operativa de la Fuerza Aérea Colombiana - CACOM 5 con sede en Rionegro, se da por finalizada en el año en curso.
- Está en proceso de entrega la adecuación de la Cárcel del municipio de Tarazá, con una ejecución física del 100%.
- Se entregaron los estudios y diseños de la adecuación y ampliación del Centro Carcelario del municipio de Ituango, a satisfacción y se espera inicio de obras.
- Se entregaron las adecuaciones locativas y dotaciones de mobiliario Centro de Analítica CASCDH, satisfactoriamente.
- El mobiliario para los Puntos de Atención de Fiscalía –PAF, fue entregado a satisfacción se esperan obras para los Municipios priorizados que lo requieren.
- Se encuentra en ejecución a través de contrato de mandato 4600012600 de 2021, para el mejoramiento y adecuación de la Casa de Justicia de los municipios de Tarazá, Nechí, Zaragoza, El Bagre y Segovia.
- Se hizo entrega de suministro de materiales de construcción para las adecuaciones de la Base Militar "Base 20" en el municipio de San Rafael, el cual el municipio realizó la adecuación del lugar con los materiales suministrados.



Visita adecuación Cárcel de Tarazá  
Subregión Bajo Cauca, municipio Tarazá  
Equipo de Infraestructura – Secretaría de Seguridad y Justicia

- Suscripción del Convenio interadministrativo entre el Ministerio de Interior y municipio de Támesis con No. 4600013956 para estudios, diseños y construcción de la Subestación de Policía Palermo: Tipo C, Nivel III, Capacidad: 25H - 2M.
- Suscripción del Convenio interadministrativo entre Ministerio de Interior y municipio de Liborina con No 4600013966 para estudios, diseños y construcción de la Estación de Policía Liborina: Tipo A, Nivel III, Capacidad: 13H - 2M.

#### 4. Construcción de Cárceles

El proyecto, pretende la construcción de dos cárceles municipales en el Departamento de Antioquia permitiendo así la disminución del hacinamiento que se presenta en los centros penitenciarios y carcelarios del departamento de Antioquia.

Durante el año 2022 se avanzó en la estructuración del proyecto para el levantamiento de estudios y diseños en Fase II de la Cárcel Subregional en el municipio de Andes dentro del contrato de mandato con

VIVA N°4600012600; sin embargo, el proyecto se encuentra condicionado por afectación en uso del suelo. Y para los Estudios y diseños en Fase II de la cárcel subregional en el municipio de Apartado, se encuentra en una etapa contractual de planeación.

### Logros alcanzados en 2022:

- Es importante resaltar en la gestión de la Secretaría de Seguridad y Justicia, la articulación y coordinación de Consejos de Seguridad durante el 2022, donde en compañía de la Fuerza Pública, los Organismos de Seguridad y Justicia y Entidades Territoriales, se focalizó la atención en territorios con altos riesgos de alteración del orden público, así como la contención de posibles hechos en materia de seguridad; esto con la implementación de planes de acción y otras intervenciones conjuntas que permitieron un impacto favorable tanto en los indicadores de criminalidad y operatividad, como en la credibilidad institucional.
- Avance del 85% en la implementación del Centro de Analítica de Seguridad, Convivencia y Derechos Humanos a partir de: la adecuación del espacio y la dotación de mobiliario, en el rastreo de fuentes de información, en los procesos de abastecimiento de datos y en la respuesta a requerimientos de información.
- Premio Nacional, en la categoría mejor Plan Integral de Seguridad y Convivencia Ciudadana – PISCC 2020 – 2023, siendo este el diseño estratégico dirigido a la coordinación de los programas y proyecto para la seguridad, la convivencia y acceso a la justicia.
- En el cumplimiento de intervenciones con estrategias integrales para la prevención y contención de los delitos que afectan la seguridad pública y la seguridad ciudadana, se resalta la implementación de la estrategia Finca Más Segura en el suroeste Antioqueño con el gremio cafetero y con el gremio aguacatero, así como la implementación en el norte con el gremio lechero y el ganadero. Esta estrategia consiste en un abordaje de seguridad integral que busca disminuir los riesgos de seguridad pública y ciudadana para comunidades del sector agropecuario que habitan las zonas rurales y semi urbanas, a través del fortalecimiento de capacidades que impacten las vulnerabilidades del sector o a las amenazas que producen los riesgos.
- Cabe resaltar, el liderazgo que ha tenido la Secretaría de Seguridad y Justicia en la implementación el Plan Cosecha Cafetera 2022, proponiendo la integración, armonización, coordinación y sincronización de la oferta institucional de la Gobernación de Antioquia, Organismos de Seguridad y Justicia, Entes Territoriales y otras instituciones corresponsables de la producción cafetera en el departamento de Antioquia. Esto, bajo un enfoque de Seguridad Humana, que garantizará las condiciones óptimas de seguridad para la promoción del desarrollo agroindustrial y la competitividad para la población cafetera en la temporada de cosecha en el segundo semestre de 2022, se realiza en 14 municipios del suroeste Antioqueño.
- La Administración Departamental anunció el 2022, como el año de la tecnología para la seguridad con el objetivo de fortalecer las capacidades de anticipación y respuesta oportuna a la acción violenta de los Organismos de Seguridad y Justicia. Es así que teniendo los resultados de diagnóstico del estado de los Circuitos Cerrados de Televisión-CCTV en los municipios que tienen estos sistemas instalados, el levantamiento de la información para instalación de puntos de cámaras, se proyectó la presentación de proyectos ante FOSECON Y OCAD-PAZ para la cofinanciación de mantenimientos, ajustes e implementación de nuevos CCTV, además del diseño de los nodos subregionales.

La primera fase del proyecto estuvo orientada a dos propósitos: el primero, el mantenimiento de los Circuito Cerrado de Televisión- CCTV en los municipios donde existen estos sistemas y los mismos sean susceptibles de repotenciones que garanticen su integración con los nodos subregionales. El segundo, la instalación de Circuito Cerrado de Televisión-CCTV en los municipios que hoy no cuentan

con estas capacidades, para el despliegue de esquemas básicos de al menos cuatro cámaras por municipio.

- El acceso a la justicia es un elemento indispensable para garantizar y satisfacer los derechos y necesidades básicas de las personas, así como para promover la participación ciudadana en escenarios de discusión política y social, de esta manera, la Secretaría de Seguridad y Justicia a través de su Dirección de Seguridad Ciudadana, Convivencia y Acceso a la Justicia ha realizado diferentes acciones, todas con el propósito de impactar la justicia administrativa, formal y comunitaria en las diferentes subregiones del departamento. Entre estas acciones se resalta las asesorías o asistencias a Inspecciones de Policía que sobrepasando la meta del cuatrienio del 100%, en un 4% lo que evidencia el compromiso de acompañamiento a los municipios, con 130 capacitaciones; se resalta la dotación de 85 Comisarías de Familia con equipo de cómputo e impresora; se inicia de Plan Piloto del proyecto de Punto de Atención Fiscalía en 22 de los 36 municipios que contempla el proyecto, con el fin de continuar fortaleciendo las capacidades institucionales con las que cuentan los municipios de materia de acceso a la justicia; adecuación de 6 Casas de Justicia con mobiliario y 1 Centro de Convivencia Guillermo Gaviria Correa con, intervenciones locativas y mejoramientos en infraestructura.

Para temas de justicia comunitaria se realizan asesorías a los Jueces de Paz y Conciliadores en Equidad y fortalecimiento para su funcionamiento con dotación de equipo de cómputo y una impresora y en lo relacionado con Mecanismos Alternativos de Resolución de Conflictos, mediación comunitaria, tipos de conflictos, fases de mediación, solución pacífica de conflictos, fortalecimiento en el acceso a la justicia, restablecimiento y fortalecimiento del tejido social en las comunidades, se realizaron, hasta lo corrido del 2022, 38 asesorías o asistencias técnicas de las 63 que se tienen programadas para el cuatrienio.

- Otro tema importante para la Secretaría de Seguridad y Justicia es el cumplimiento de los acuerdos municipales, los cuales son los compromisos adquiridos en las jornadas de interacción departamental con los municipios, pactando una ruta para el cumplimiento de las metas que recogen el Plan de Desarrollo Departamental 2020 - 2023 y los Planes de Desarrollo Municipales 2020 - 2023. La Secretaría de Seguridad y Justicia, en su labor de la gestión pública territorial de la seguridad y la convivencia en el departamento, tiene 240 acuerdos municipales pactados entre 2020 y 2022, con proyectos de Fortalecimiento de la Seguridad Ciudadana y Acceso a la Justicia; Movilidad para la seguridad; Infraestructura para la seguridad y Tecnología para la seguridad. Haciendo seguimiento a los 240 acuerdos municipales liderados por la Secretaría de Seguridad y Justicia, se evidencia la finalización al 100% de 179 compromisos, que representan el cumplimiento satisfactorio del 74,6%; se tienen 48 acuerdos en etapa de ejecución-obra, donde 44 están por encima del 50% de la etapa; y 12 acuerdos están en etapa de planeación, comprendiendo algunos pendientes de infraestructura. Se cancela uno a consideración del municipio.





Estrategia Finca Más Segura  
Subregiones Norte y Suroeste  
Equipo de comunicaciones – Secretaría de Seguridad y Justicia



Capacitación Sistema de Responsabilidad Penal para Adolescentes  
Subregión Nordeste, municipio Guadalupe  
Equipo de Comunicaciones – Secretaría de Seguridad y Justicia



Asesoría y/o asistencia técnica a Comisarías de Familia  
Subregión Oriente, municipio Alejandría  
Equipo de Comunicaciones – Secretaría de Seguridad y Justicia

### Retos para el 2023:

- Implementación de la primera fase del proyecto de Circuito Cerrado de Televisión – CCTV orientada a dos propósitos: el primero, el mantenimiento de los CCTV en los municipios donde existen estos sistemas y los mismos sean susceptibles de repotenciaciones que garanticen su integración con los nodos subregionales. El segundo, la instalación de Circuito Cerrado de Televisión-CCTV en los municipios que hoy no cuentan con estas capacidades, para el despliegue de esquemas básicos de al menos cuatro cámaras por municipio.
- Ejecución y seguimiento a las obras de infraestructura contempladas en el contrato de mandato con VIVA.
- Adquisición de equipos especializados para los Organismos de Seguridad y Justicia como el necromóvil y el Sistema Integrado de Señales Análogas y Digitales – SIMAD para la Policía Nacional; tecnología forense y cabina portátil policial con cámara multiespectral para la Fiscalía General de la Nación; y sistemas de aeronaves, sistemas integrados de comunicaciones satelitales y otras dotaciones tecnologías para el Ejército Nacional.

## Programa Bandera: Antioquia constructora de Paz



Caravana de la Memoria.  
Oriente, municipio Granada  
Secretaría de Asuntos Institucionales, Paz y Noviolencia

**Objetivo:** Contribuir a la promoción de la cultura de paz y noviolencia y orientar la formulación y seguimiento de las políticas encaminadas al fortalecimiento de la construcción de paz territorial y el acompañamiento a la población afectada por el conflicto armado, los líderes y lideresas que participan en la construcción de paz y la población excombatiente

**Población objeto:** Autoridades, administraciones municipales, sociedad civil organizada, sector privado, comunidad, víctimas y excombatientes.

**Dónde se implementa:** 125 municipios de Antioquia.

### ¿Cómo se implementa?

Las metas trazadas en el programa están centradas en impulsar cada uno de los puntos del Acuerdo Final, fomentar la participación ciudadana y el diálogo social a través de los Consejos Municipales de Paz, Reconciliación y Convivencia, en el desarrollo de una educación de paz que se enmarque en una cultura de Noviolencia y que promueva los cambios culturales para modificar los imaginarios de violencia y en procesos de reconciliación para la reconstrucción del tejido social y la sana convivencia, así como apoyar el proceso de reincorporación de los excombatientes.

Además, para garantizar la sostenibilidad del cumplimiento de las metas en el tiempo, los procesos serán articulados bajo una Política Pública de Paz y Reconciliación desde el enfoque programático y sistemático, guiando y articulando los procesos de construcción de paz en el departamento.

Para cumplir que las y los antioqueños y todas las personas que habitan Antioquia vivan en paz, desde la Secretaría de Gobierno, Paz y Noviolencia se trabaja UNIDOS para proteger la vida como valor supremo a través de las siguientes estrategias:

- Implementación del Acuerdo de Paz en Antioquia: el camino para atender algunos de los principales problemas estructurales que han permitido la continuidad del conflicto.
- Fortalecimiento de la participación ciudadana: construir unidos desde las diferencias.
- Fomento de la cultura y la educación para la paz: claves para cambiar los imaginarios de la guerra y violencia.
- Impulso de procesos de memoria y reconciliación: para una Antioquia con escenarios de diálogo, reconciliación y perdón.
- Apoyo al proceso de reincorporación: para brindar oportunidades a los excombatientes que tomaron la decisión de vivir en la legalidad.
- Construcción de una Política Pública de Paz y Reconciliación: herramienta para la sostenibilidad de la paz a través de estrategias territoriales que perduren en el tiempo.

#### Logros alcanzados en 2022:

- Implementación del Acuerdo de Paz en Antioquia: El camino para atender algunos de los principales problemas estructurales que han permitido la continuidad del conflicto.

Para la implementación del acuerdo de paz, Antioquia cuenta con la Instancia de coordinación, articulación, impulso, seguimiento y evaluación de los Programas de Desarrollo con Enfoque Territorial (PDET), creada y reglamentada mediante la Ordenanza 42 del 16 de diciembre de 2020.

En el departamento de Antioquia existe un total de 4.021 iniciativas que responden a la implementación del acuerdo de paz, en especial al punto 1 del acuerdo, distribuidas entre los 8 pilares de los Programas de Desarrollo con Enfoque Territorial (PDET): 423 iniciativas del Ordenamiento Territorial, 529 iniciativas de Infraestructura y Adecuación de tierras, 433 iniciativas de Salud Rural, 800 iniciativas de Educación Rural, 361 iniciativas de Vivienda rural, agua potable y saneamiento básico rural, 639 iniciativas de Reactivación Económica, 205 iniciativas de Derecho a la Alimentación, 489 iniciativas de Reconciliación y Paz y 142 iniciativas Subregionales. Con una inversión aproximada de 1 billón de pesos.

- Fortalecimiento de la participación ciudadana: Construir unidos desde las diferencias.

Para lograr el fortalecimiento de la participación ciudadana, la Dirección de Paz y Noviolencia acompaña la construcción y fortalecimiento de los escenarios de participación para la construcción de paz, como los son los Consejos Municipales de Paz, Reconciliación y Convivencia, regulados por el Decreto-Ley 885 de 2017 y operan como órganos asesores y consultivos de los gobiernos. Su misión legal es “propender por el logro y mantenimiento de la paz; generar una cultura de reconciliación, tolerancia, convivencia, y no estigmatización y facilitar la colaboración armónica de las entidades y órganos del Estado, otorgando prioridad a las alternativas políticas de negociación del conflicto armado interno, en orden a alcanzar relaciones sociales que aseguren una paz integral permanente” (Artículo 3º del Decreto-Ley 885 de 2017).



Intervención Integral en el municipio El Bagre con el Consejo Municipal de Paz  
Bajo Cauca, municipio de El Bagre  
Secretaría de Asuntos Institucionales, Paz y Noviolencia

Uno de los principales logros es la instalación y funcionamiento de los consejos de paz, herramienta que permite la concertación de escenarios para la transformación territorial, y generación de acciones de construcción de paz territorial, allí convergen entidades públicas, fuerza pública, entidades privadas y sobre todo la sociedad civil.

En equipo con la Oficina del Alto Comisionado para la Paz (OACP), la Agencia de Renovación del Territorio (ART), las administraciones municipales y organizaciones de la sociedad civil, se ha logrado la instalación de 120 Consejos Municipales de Paz, Reconciliación y Convivencia.

Para promover los planes de acción de estos escenarios de construcción de paz, fue firmado un convenio de cooperación entre la Gobernación de Antioquia y el Programa de las Naciones Unidas para el Desarrollo (PNUD), cuyo objeto es “fortalecer procesos de pedagogía social y educación para la Noviolencia por medio de la formación metodológica de entrenadores de noviolencia y el incentivo de iniciativas de construcción de paz cotidiana en los territorios, en el marco de la promoción de los Derechos Humanos y de la formulación participativa de la Política Pública de Paz, Noviolencia y Reconciliación de Antioquia”.

Otra iniciativa fue el concurso Sembradores de Paz - ¡Noviolencia en Acción! que contempló cinco categorías, con un reconocimiento de 10 millones de pesos (10.000.000 COP) para las iniciativas ganadoras. En total, se postularon 102 iniciativas las cuales estaban debidamente avaladas por los respectivos Consejos Municipales de Paz de 30 municipios de Antioquia.

En cuanto al escenario departamental, se cuenta con el Consejo Departamental de Paz conformado por 4 comisiones: Comisión promotora de la Política Pública Departamental de Paz, Noviolencia y Reconciliación; Comisión de Pedagogía de Paz; Comisión de Fortalecimiento de los Consejos Municipales de Paz; y Comisión de Comunicaciones.

- Fomento de la cultura y la educación para la paz: claves para cambiar los imaginarios de la guerra y violencia.

Para dar cumplimiento a la promoción y pedagogía de la paz y la Noviolencia, se creamos el primer programa de formación de entrenadores de Noviolencia de Colombia basado en el enfoque de la educación experiencial para la renovación de los liderazgos juveniles en los territorios, llamado Aventureros Antioquia.

La Red Aventureros Antioquia convocó y formó a 52 jóvenes, miembros de los Consejos Municipales de Paz de 10 municipios: Dabeiba, Caicedo, Ituango, Valdivia, Cáceres, Tarazá, Caucaasia, Nechí, El Bagre y Zaragoza.

A su vez, en equipo con la Unidad de Paz y Posconflicto de Briceño, diseñamos una estrategia de intervención rural para promover prácticas de Noviolencia cotidiana. Dicha estrategia nos permitió impactar las comunidades educativas de los centros educativos Las Auras, Pueblo Nuevo, El Roblal-Travesías y Moravia.

Por otro lado, apoyamos al municipio de Campamento, específicamente a la Institución Educativa Nuestra Señora del Rosario, mediante una jornada pedagógica de educación experiencial dirigida a niñas, niños y adolescentes de 6º y 7º grado, llamada Mis palabras tienen poder, a través de la cual se buscó generar consciencia sobre la importancia del lenguaje en la construcción de ambientes protectores y libres de matoneo escolar.



IX Foro de Convivencia Escolar de Campamento  
Norte, municipio de Campamento  
Secretaría de Asuntos Institucionales, Paz y Noviolencia

En el marco de la construcción de la Política Pública de Paz, Noviolencia y Reconciliación y de la promoción de prácticas creativas asociadas a la implementación de la Cátedra de la Paz (Ley 1732 de 2014 y Decreto

1038 de 2015) y de los Proyectos Pedagógicos Transversales (Ley 115 de 1994, art. 14), la Secretaría de Asuntos Institucionales, Paz y Noviolencia se vinculó a los Foros Educativos Municipales de Briceño, San Andrés de Cuerquia, Campamento, Concordia, y Caicedo, cuya temática central fue la convivencia escolar.

En dichos foros, que contribuyeron a la formación de docentes de las zonas urbanas y rurales de los municipios citados, se abordó el Esquema Conceptual Referencial Operativo (ECRO), como instrumento que permite la construcción de prácticas creativas de convivencia y Noviolencia dentro del aula de clase.

- Impulso de procesos de memoria y reconciliación: para una Antioquia con escenarios de diálogo, reconciliación y perdón.

Se adelantaron procesos de fortalecimiento a la memoria, por medio de formación y acompañamiento técnico a procesos sociales e intercambio de experiencias. Se hizo por medio de una alianza entre la Gobernación de Antioquia, el Museo Casa de la Memoria, Conciudadanía y el Centro Nacional de Memoria Histórica, quienes diseñaron e implementaron una Caravana de Experiencias de Lugares de memoria con el fin de poner en interlocución diferentes experiencias, con el fin de intercambiar aprendizajes, retos, dificultades, y experiencias exitosas.

Esta Caravana. Reconociendo nuestras memorias. Recorrido por procesos territoriales de Memoria tuvo como fin que participantes de distintos municipios, reconocieran y reflexionaran con otras comunidades sus experiencias territoriales en construcción de memoria.

Los objetivos de este espacio fueron:

Generar un espacio de intercambio de experiencias de procesos de lugares de memoria, en el cual se identifiquen los aprendizajes y dificultades y puedan intercambiarse aprendizajes sobre los mismos. Identificar temas y aspectos que son relevantes para estas experiencias sociales y el estado de avance y debate sobre los mismos.

Posicionar el recorrido territorial como una metodología adecuada para el trabajo con lugares de memoria

Los intercambios de experiencias se dieron a través de espacios académicos, así como de espacios vivenciales como lo fueron los recorridos territoriales, donde se visitaron 3 lugares de memoria, lugares del territorio emblemáticos de Medellín y Granada, acompañados de manifestaciones culturales propiciando un espacio de encuentro para los diferentes actores sociales.

A su vez se realizó la estrategia de intercambio de experiencias, la cual generó un espacio de aprendizaje y socialización de conocimientos que coloca a cada proceso y a cada iniciativa de lugar de memoria en el doble rol de educando y educador, bajo un escenario de aprendizaje mutuo y de construcción colectiva de conocimiento, pues al potenciar los debates y reflexiones desde distintas perspectivas (marcadas por contextos particulares o por realidades comunes trabajadas desde enfoques diversos) existe la posibilidad de avanzar en análisis colectivos que creen nuevo conocimiento y reconozcan diversidad en los análisis.

Por otro lado, se realizó la feria de la vida y la reconciliación en el municipio de Nariño, donde se realizaron talleres literarios sobre construcción de paz, muestras artísticas, feria del libro y conversatorios sobre los retos de memoria y reconciliación en este municipio.

- Apoyo al proceso de reincorporación: para brindar oportunidades a los excombatientes que tomaron la decisión de vivir en la legalidad.

Acompañamos los procesos de búsqueda y compra de predios para la consolidación de los AETCR, se logró la adquisición y entrega de los siguientes predios: Las Mercedes (50 ha)-Ituango, El Llano (17 ha)-Dabeiba, La Manga y La Rinconada (52,34 ha)-Anorí y Becuarandó y el Porvenir (137 ha)-Mutatá. En ellos

se desarrollan los estudios de prefactibilidad, para determinar la viabilidad de proyectos de viviendas definitivas.

A su vez, construimos la Ruta departamental para la atención de las violencias basadas en género contra las mujeres en proceso de reincorporación y de la Ruta departamental de extracción en caso de amenaza y riesgo inminente en contra de la vida e integridad de personas en proceso de reincorporación y sus familias.

Se continúa con la puesta en marcha del Consejo Departamental de Reincorporación y sus cinco (5) mesas técnicas (acceso a tierras y hábitat, sostenibilidad económica y proyectos productivos, género, oferta social y seguridad), con el fin de acompañar los siete componentes de la reincorporación, en articulación con la ARN, la Consejería para la Consolidación y la Estabilización, la Misión de Verificación de la ONU, representantes de la población en proceso de reincorporación y otras entidades y organismos. A la fecha se puede afirmar que cada una de las mesas mencionadas cuenta con un plan de acción concertado, que contribuye al proceso de reincorporación de 1327 excombatientes ubicados en Antioquia.



Consejo de Reincorporación  
Valle de Aburrá, Medellín  
Secretaría de Asuntos Institucionales, Paz y Noviolencia

- Construcción de una la Política Pública de Paz y Reconciliación: herramienta para la sostenibilidad de la paz a través de estrategias territoriales que perduren en el tiempo.

La Secretaría de Asuntos Institucionales, Paz y Noviolencia viene liderando desde el año 2020 un proceso de construcción participativa de la Política Pública de Paz, Noviolencia y Reconciliación para Antioquia, con el fin de trazar una hoja de ruta para el departamento en dichos campos, en el marco de la Agenda 2040.

En el año 2022, se realizó el proceso de sistematización de la información correspondiente a los 32 encuentros zonales del segundo semestre de 2021, así como a los registros consignados en los



instrumentos de participación virtual, que movilizaron un total de 1220 ciudadanos, especialmente consejeros Municipales de Paz. Dicha sistematización contiene la identificación del problema público que se quiere abordar con la política, así como posibles alternativas de solución.



Primera Cumbre de Consejos Municipales de Paz  
Suroeste, municipio de Titiribí  
Secretaría de Asuntos Institucionales, Paz y Noviolencia

En el primer trimestre del 2022 se construyó la estrategia de articulación interinstitucional con la Universidad Pontificia Bolivariana, a través de Voces Ciudadanas, para generar un ejercicio de movilización social alrededor de la construcción participativa de la Política Pública de Paz y Noviolencia, que se materializó a partir del mes de mayo de 2022.

Entre los meses de mayo y julio de 2022, en el marco del proceso de formulación de la Política Pública, se avanzó en la etapa de “Agenda Pública” del ciclo de política pública, a través de la realización de talleres presenciales y virtuales para concluir el levantamiento de insumos y propuestas para la construcción del problema público y sus dimensiones, así como las alternativas de solución. Es de resaltar que el ciclo de política pública se compone de 5 etapas, como se evidencia a continuación:

En la construcción de la Agenda Pública participaron 20.250 personas, desde que comenzó el proceso de construcción participativa en 2020 a la fecha y actualmente, se está formulando el documento de lineamientos técnicos de dicha política y los documentos solicitados por el departamento de planeación.



Conmemoración de la Semana por la Paz y la Noviolencia  
Oriente, municipio de Rionegro  
Secretaría de Asuntos Institucionales, Paz y Noviolencia

**Retos para el 2023:**

- Aprobación por parte de la Asamblea Departamental del proyecto de ordenanza de la política pública de Paz, Noviolencia y Reconciliación; consolidación de la paz a partir de las construcción territorial y el fortalecimiento de capacidades; promover la articulación de actores e instancias relacionadas con los PDET para facilitar la materialización de iniciativas; consolidación de la Comisión de búsqueda creada como escenario del Comité Departamental de DD.HH. E impulso de las líneas que conforman la estrategia; promover la sustitución de cultivos de uso ilícito como alternativa productiva para la construcción de paz y realización de la Cumbre Internacional de la Noviolencia.

## Programa Bandera: Salud para el Alma



Programa bandera Salud para el Alma.  
Secretaría Seccional de Salud y Protección Social.

**Objetivo:** Orientado a proteger, promover y mejorar la salud mental de la población antioqueña, será el soporte para el diseño y ejecución de planes y programas relacionados con la salud mental, con los cuales se posibilitará enfrentar de manera pertinente y coherente las problemáticas en este campo, incluidas las relacionadas con la atención psicosocial de las víctimas del conflicto armado.

**Población objeto:** Todo el departamento de Antioquia

**Dónde se implementa:** Se desarrolla en las nueve subregiones del departamento de Antioquia

**Enfoques:** derechos humanos, seguridad humana, capacidades y oportunidades, curso de vida, sistémico, territorial, diferencial y género.

**Principios:** vida, equidad, unidad, noviolencia, corresponsabilidad y participación

**Cómo se implementa:** Su alcance es el fortalecimiento de las habilidades para la vida y fomentar la resiliencia a través de la prevención de las adicciones y consumo de sustancias psicoactivas, prevención de cualquier forma de violencia y un abordaje integral e integrado a las personas con trastornos mentales y del comportamiento.

Son cinco estrategias bajo las que este programa ofrece acompañamiento y herramientas a profesionales psicosociales del Departamento y las comunidades para atender posibles casos de salud mental:

**Resiliencia:** Es una alternativa psicosocial para reducir los factores de riesgo que hacen que se presenten situaciones en la población tales como, delincuencia, suicidio, matoneo, consumo de drogas, entre otros indeseables sociales, a través de la promoción de la resiliencia.

**Línea de Atención:** La línea Salud para el Alma, es una línea de atención a la comunidad 440 76 49 en la que expertos dan acompañamiento psicosocial y asesoría a las familias para atender asuntos emocionales y sociales.

**Acompañamiento Técnico:** El programa Salud para el Alma garantiza acompañamiento personalizado y apoyo a los profesionales psicosociales de los 125 municipios del Departamento.

**Programa de televisión Salud para el Alma:** Se transmite todos los jueves a las 8:30 a.m. a través de Teleantioquia con temáticas psicoeducativas para contribuir con la Salud Mental de los antioqueños; con

temáticas como: Prevención violencia mujeres, Prevención del suicidio. Prevención de la depresión, Violencia Intrafamiliar, Manejo de la ansiedad.

**PAPSIVI:** Atención psicosocial a la población víctima del conflicto armado del Departamento de Antioquia.

El programa “Salud para el Alma” se lanzó oficialmente el 25 de agosto en el auditorio de la Universidad EAFIT, el evento contó con la participación especial del Señor Gobernador Aníbal Gaviria, el SERES Luis Fernando Suarez; la Dra. Ligia Amparo Torres, secretaria de Salud y protección social de Antioquia, además de la participación especial de la Dra. Carolina Corcho, Ministra de Salud y Protección Social.

Durante más de dos horas los más de 600 asistentes al evento y el público que participó en la transmisión oficial por el canal regional “Teleantioquia” vivieron una experiencia en primera persona desde los sentidos, “escuchar, hablar y sentir”, con un musical que movilizó los sentimientos de los asistentes e invitó a expresar nuestro real sentir, buscar ayuda y velar por cuidado de los demás.

Previo al inicio del evento los asistentes compartieron una canción y en conjunto se creó la playlist de Salud para el Alma, son más de 9 horas de canciones que invitan a vivir la vida, reconocer las dificultades del día a día y salir adelante de cada situación: <https://open.spotify.com/playlist/0IKTNk3cVdV0fGFIn2tXUy>



Lanzamiento Programa bandera Salud para el Alma.  
Secretaría Seccional de Salud y Protección Social



Programa de Televisión Salud para el Alma.  
Secretaría Seccional de Salud y Protección Social

### Logros alcanzados en 2022:

- Creación de 80 Redes Protectoras en igual número de municipios con 2144 gestores entre comunitarios e institucionales, que han sido cualificados en el programa “Salud para el Alma”, en temáticas como involucramiento parental, resiliencia, dispositivos comunitarios, primeros auxilios psicológicos, adicciones, rutas de atención, entre otros.
- Recepción y gestión de 2158 casos de ellos 1395 corresponde a la intervención con primeros auxilios psicológicos, 546 de gestiones sociales logrando una efectividad de 383 casos correspondiente al 70%, 250 casos canalizados al servicio de salud siendo efectivos 150 que corresponde el 60%
- Formación de Talento Humano en Salud en el Diplomado mhGAP, con 2390 personas inscritas y 317 certificadas; además de 266 personas certificadas en el curso de promotores y promotoras de salud mental territorial, 474 personas certificadas como tutores de resiliencia, 311 en el curso para la promoción de la salud mental
- Actualmente se viene desarrollando la certificación en la estrategia “Ser, saber y hacer en prevención” con la participación de 1100 personas de 77 municipios impactados al corte del presente informe.
- Articulación con las diferentes EAPB, entre ellas Savia Salud, Coosalud, Ecoopsos, y se adelantan conversaciones con otras con el fin de articular la prestación de los servicios de salud en el territorio.
- Comprensión del fenómeno de consumo en menores de edad con la finalidad de tener información con la que se puedan plantear nuevas estrategias de promoción de la salud mental, de la prevención del consumo de SPA en sus diferentes niveles, así como formas novedosas de reducción del daño en el marco de la realización del Diseño metodológico con estrategia enfocada en la reducción del daño para población menor de 14 años.
- Realización de documento metodológico con estrategia enfocada en la reducción del daño para población menor de 14 años para su implantación y evaluación.
- Se publicó un preimpreso en Research Square del artículo: Harm Estimation from psychoactive drug use under MCDA principles and community perceptions in Colombia, 2021. Escrito por los doctores Guillermo Castaño, Natalia Galeano y Juan Sandoval. Disponible en: <https://europepmc.org/article/ppr/ppr566409>. Resultado de la fase II del estudio de reducción del daño.

- Fundamentar un marco teórico respecto de los aspectos sociales relacionados con el consumo de sustancias psicoactivas desde un enfoque relacional.
- Propuesta elaborada – Intervenciones para la Recolección de Muestras de Sustancias Psicoactivas (SPA) en Municipios del Departamento de Antioquia
- Construcción y validación de un protocolo de rehabilitación neuropsicológica para pacientes con patología dual.
- Lanzamiento de la plataforma SIVESPA para la notificación de casos de consumo y sitio web <https://sivespa.site/>.
- Prueba piloto e implementación del SIVESPA con capacitación a 1.229 actores de los 125 municipios del departamento.
- Fortalecimiento de reporte a SIVESPA en los servicios de hospitalización y urgencias de las IPS.
- Creación de la mesa técnica SIVESPA como espacio para análisis, concertación, gestión de ajustes y mejora continua y activación de mesa de ayuda para el soporte técnico a las entidades participantes.
- Generación de información periódica con indicadores y estadísticas de persona, tiempo, lugar, patrones de consumo inicial y actual, intervenciones y tamizaje, a partir de la notificación de casos del consumo de sustancias psicoactivas en el departamento al SIVESPA, para apoyar la formulación de estrategias de prevención y atención integral.
- Desarrollo y fortalecimiento de habilidades para la elaboración de proyectos de prevención del consumo de sustancias psicoactivas en los ámbitos familiar, educativo y comunitario en 182 docentes de diferentes municipios del Departamento de Antioquia.
- Realización de los módulos, Modelos de intervención en el abordaje del consumo de SPA y Reducción de daños, del diplomado Modelos de intervención para el abordaje del consumo de Sustancias psicoactivas, los cuales contaron con la participación de 200 Profesionales de la salud, profesionales psicosociales y profesionales de organizaciones sociales que trabajan la problemática de las sustancias psicoactivas del departamento de Antioquia.
- Realización del Primer Congreso internacional de drogas, ciencia y conciencia con el objetivo de articular el análisis, la producción y la difusión de información, saberes y conocimientos tanto a nivel de la administración pública como en el ámbito académico y social, el cual es dirigido a técnicos y profesionales de Antioquia y del país que hagan parte de la academia, organizaciones sociales y que dentro de su misión está la reducción del consumo de drogas y problemas asociados.
- Posicionamiento de la Escuela Contra la Drogadicción en diferentes contextos logrando así convertirse en referente departamental al momento de participar en conferencias, seminarios, diplomados, cursos y foros en los municipios, tales como Yondó, Sonsón, Angelópolis, Remedios y Caucaasia.
- Seminario de socialización del estudio de prevalencia del departamento de Antioquia (2021), el cual permitió que la comunidad académica y profesionales de la salud que tiene dentro de sus intereses el trabajo frente al consumo de sustancias psicoactivas tuviera un acercamiento a estudios actuales frente a la temática, sensibilizar frente a las prevalencias de consumo de sustancias legales y le permita la proyección de nuevas posibles intervenciones frente a SPA y el diseño de estudios o cursos relacionados con el tema.
- Elaboración y entrega de la propuesta, Modelo Metodológico Territorial de Intervención para el desarrollo de capacidades integrales en el abordaje del Consumo de Sustancias Psicoactivas y otras

adicciones en municipios del Departamento de Antioquia, al banco de proyectos de la dirección de política de drogas y actividades relacionadas – bpdpdar – del ministerio de justicia y del derecho.

- Implementación del Sistema de Alertas Tempranas, Nodo Antioquia.
- Implementación de reportes de análisis trimestrales a la ECD, con los resultados de las diferentes drogas de síntesis analizadas por los laboratorios pertenecientes al SAT Nodo Antioquia.
- Publicación del libro, uso de Cannabis medicinal e industrial y la cartilla ABC cannabis medicinal.
- Publicación de la segunda edición del libro digital de Sujetos, Consumos y Aportes para la Prevención y Atención de las Adicciones.

### **Retos para el 2023:**

- Implementación de la Política Pública Departamental de Salud Mental y Adicciones 2022-2032.
- Conformación de 125 redes protectoras en el Departamento de Antioquia.
- Implementación del programa de prevención del consumo de sustancias psicoactivas en población escolar.
- Socializar e implementar la propuesta de la guía metodológica para la reducción del daño en las 9 subregiones del departamento de Antioquia.
- Gestionar recursos para el funcionamiento de la red internacional sobre el fenómeno de salud mental comunitaria y drogas.
- Estudiar factores asociados al consumo de sustancias psicoactivas en la niñez y la adolescencia dentro del contexto escolar.
- Investigar sobre la efectividad del cannabis medicinal en el tratamiento de las adicciones.
- Realizar la caracterización química del mercado ilícito de drogas de síntesis y drogas de abuso tipo SPA en municipios circunvecinos de Medellín.
- Analizar los riesgos a los que se exponen los usuarios de SPA, de acuerdo a la composición química de las sustancias.
- Generar insumos para la toma de decisiones informadas por parte de los usuarios como forma de reducción de daños.
- Generar herramientas para la formulación de políticas públicas con base en la evidencia científica.
- Aprovechar la información recopilada para construir propuestas de prevención y promoción, en diferentes escenarios sociales que apunten a disminuir la incidencia de diagnósticos de patología dual en el departamento de Antioquia.
- Impulsar el mejoramiento continuo del Sistema de Vigilancia Epidemiológica del Consumo de Sustancias Psicoactivas SIVESPA para garantizar su funcionamiento y escalabilidad, para lo cual es necesario: Disponer de un centro de gestión de datos multifuente, para procesamiento, trazabilidad, centralización y consulta de datos, que permita con ello, ser un espacio de capacitación permanente a diferentes entidades que lo requieran y generador de conocimiento; Diseño de nuevos módulos de la plataforma orientados a facilitar interoperabilidad del SIVESPA con otras fuentes de información

relevantes y de utilidad para diligenciamiento de historia clínica y gestión de casos; Seguimiento y fortalecimiento a IPS con baja adherencia para activación del proceso de notificación y reinducción en aquellas con alta rotación de personal, considerando que la vigilancia epidemiológica es permanente en el tiempo; Concertación con Secretarías de Educación y Gobierno, para la vinculación y notificación de casos desde unidades informadoras potenciales como instituciones educativas y comisarías de familia; y Fortalecimiento permanente de módulos de la plataforma SIVESPA y sitio web con contenidos relevantes, descargables de información consolidada.

- Construcción de estrategias pedagógicas que posibiliten la apropiación social del conocimiento en las diferentes temáticas relacionadas con las sustancias psicoactivas y adicciones; como lo son: Diplomado para la apropiación social en prevención y abordaje de las adicciones en modalidad presencial, Congreso Internacional en adicciones, Seminario sobre drogas emergentes: Composición y efectos, libro científico o de divulgación en temas asociados al consumo de SPA y adicciones,
- Encuentros territoriales de apoyo institucional y articulaciones, que permitan la consolidación y actualización permanente de las bases de datos del mapeo de actores, que intervienen en la oferta y el consumo de SPA. Además de posicionar La Escuela en los territorios del Departamento.
- Fortalecimiento del Sistema de alertas tempranas Nodo Antioquia y del Sistema Integral de Vigilancia Epidemiológica del Consumo de Sustancias Psicoactivas en el departamento para contar con información actualizada (SIVESPA).
- Línea de Orientación frente a Rutas Integrales de Atención del Consumo de Sustancias de Psicoactivas.
- Ampliar intervención investigativa a través de la Estrategia “Escuela al Territorio” en las subregiones donde aún no se ha tenido intervención en ninguno de sus municipios.
- Diseño espacios -actividades y procesos- que fortalezcan el intercambio de información y experticia de la ECD y/o instituciones, entidades o dependencias públicas, con el fin de mejorar el conocimiento e intervención frente al consumo de SPA, al igual que la socialización de los resultados de los procesos investigativos que propendan por la promoción, prevención, reducción del daño.
- Generar estrategias de apropiación de espacios sociales y comunitarios en la divulgación de acciones tendientes a la promoción, prevención, reducción del daño en relación al consumo de SPA.
- Continuar aportando a la consolidación del Modelo Metodológico Territorial de Intervención para el desarrollo de capacidades integrales en el abordaje del Consumo de Sustancias Psicoactivas y otras adicciones en municipios del Departamento de Antioquia “Escuela en territorio”.
- Aportar en la construcción de las políticas públicas que en materia de salud mental y consumos de sustancias psicoactivas se están proponiendo en el país.
- Aportar en el posicionamiento de la Escuela Contra la Drogadicción, como una institución a nivel de Latino América con un enfoque integral que incluya programas de prevención(p); programas de reducción de riesgos (RR); programas de tratamiento(T); programas de reducción de daños (RD); programas de incorporación social (IS) para el abordaje de las problemáticas ocasionadas por el consumo problemático de las sustancias psicoactivas lícita e ilícitas.
- Facilitar herramientas que permitan el uso y divulgación de los resultados de los análisis realizados a las SPA en los diferentes laboratorios del departamento, para generar indicadores permanentes sobre la calidad de la SPA disponibles en el mercado ilícito de drogas.
- Socialización del libro de cannabis para uso medicinal e industrial y la Cartilla ABC cannabis medicinal con el ecosistema de cannabis medicinal de la gobernación de Antioquia.



- Continuar con el fortalecimiento del ecosistema del cannabis medicinal a través de la vinculación con la cadena productiva de cannabis medicinal de la gobernación de Antioquia.

## Programa Bandera: Savia Salud



Programa Bandera Savia Salud.

**Objetivo:** Asegurar el acceso de la población afiliada a los servicios de salud, en condiciones de oportunidad, pertinencia, continuidad, en coordinación con los entes territoriales, los socios de la EPS, la red de prestadores públicos y privados, estableciendo un modelo de atención que privilegie la atención pertinente de los usuarios en los diferentes niveles de atención en redes integradas, contribuyendo a mejorar la situación de salud del Departamento de Antioquia.



Gestores de atención a la ciudadanía.  
Urabá, municipio Apartadó.  
SAVIA Salud EPS.

**Población objeto:** 1.673.324 personas pobres y vulnerables del Departamento de Antioquia (corte a octubre de 2022)

**Dónde se implementa:** En todo el Departamento de Antioquia.

**Enfoques:** derechos humanos, seguridad humana, capacidades y oportunidades, curso de vida, sistémico, territorial, diferencial y género.

**Valores de la EPS:** Respeto, Equidad, Transparencia, Cercanía y Responsabilidad.

**Cómo se implementa:** La implementación se hace a través del modelo de atención que integra las funciones esenciales del aseguramiento y los componentes estructurales previstos por las definiciones de la Política de Atención Integral en Salud-PAIS. Su lectura se hace desde el centro hacia la periferia y corre de izquierda a derecha de manera iterativa.

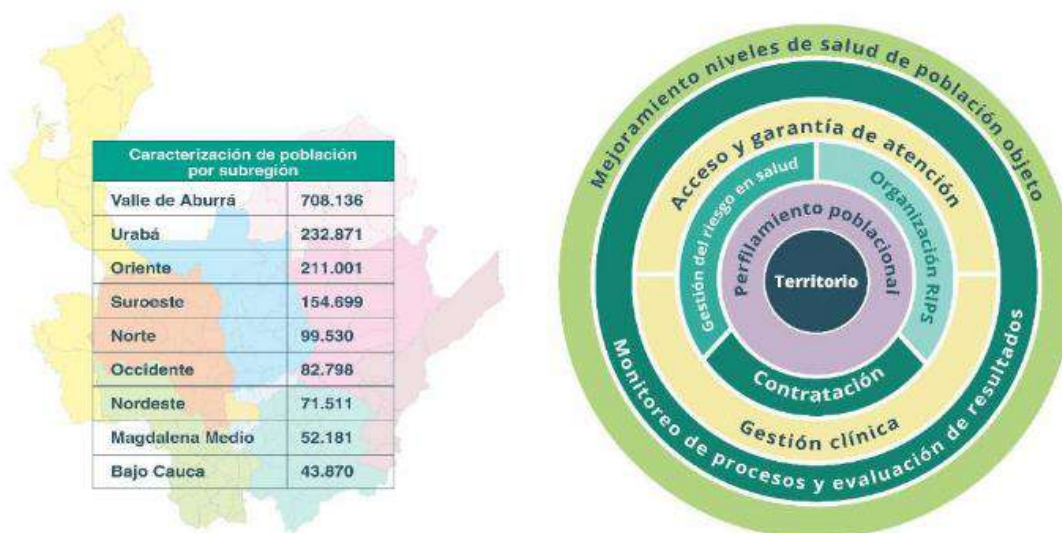

Construcción propia de Savia Salud EPS-2022

El centro del Modelo es el Territorio, espacio geográfico histórico y socialmente construido en cuyo ámbito se desarrolla, mediado por los Determinantes Sociales, el proceso SALUD-ENFERMEDAD. El Territorio cobra sentido en función de sus habitantes. Las personas que lo habitan y sus dinámicas demográficas se constituyen en la razón de ser de Savia Salud EPS y sus Accionistas.

El espacio de Territorio y Población es el insumo fundamental para el establecimiento de prioridades para promover la salud mediante la identificación de factores y determinantes que generan gradientes (Inequidades) en sus niveles de salud. El Modelo prescribe un Perfilamiento Poblacional a través del cual se analizan las condiciones particulares del conglomerado de personas para identificar su nivel de salud en términos de mortalidad, morbilidad, discapacidad, factores de riesgo y factores protectores. Esta información se sintetiza de tal forma que provea explicaciones objetivas que permiten la toma de decisiones informadas para la asignación eficiente de recursos para reducir la vulnerabilidad de las personas a las condiciones que deterioran su Bienestar, mitigar sus efectos negativos o proveer medidas de rehabilitación o paliación.

Como resultado del Perfilamiento Poblacional, se obtiene una medida cualitativa y cuantitativa de la Situación de Salud: esta se constituye en la línea de base para la Gestión Integral del Riesgo en Salud-

GIRS, entendida como las actividades sistemáticas para la identificación, evaluación, medición, tratamiento, seguimiento y monitoreo de aquellas situaciones que conducen a un deterioro del Bienestar de la Población y que se expresa en mayores cargas de enfermedad, mortalidad prematura y disminución de la calidad de vida por discapacidad (Riesgo Primario).

Como resultado de la GIRS, Savia Salud dispone de instrumentos para asignar prioridades en función de aquellas condiciones de salud que afectan no solo el Bienestar de sus afiliados sino también la sostenibilidad de la organización en particular y del SGSSS en general. Una vez identificadas las prioridades, el Modelo considera instrumentos de control y tratamiento de riesgos; las RIPSS.

Las RIPSS son la respuesta organizada que propone el Modelo para el tratamiento de los riesgos que afectan el nivel de salud de la Población para prevenir el incremento de condiciones prevalentes de salud en el Territorio (Promoción y Mantenimiento de los Niveles de Salud), limitar sus consecuencias (Morbilidad, Mortalidad y Discapacidad Evitable) o recuperar la funcionalidad de aquellos individuos cuya condición de salud ha generado consecuencias negativas en términos de discapacidad. Las RIPSS tienen como fundamento proveer servicios accesibles, oportunos, continuos, pertinentes, seguros y que generen una experiencia positiva de la atención en las personas que demandan sus servicios.

Para lograr un desempeño conforme a los atributos de calidad descritos anteriormente, el Modelo determina la suscripción de acuerdos de voluntades (Contratación) con las IPS que integran las RIPSS basados en el pago por desenlaces esperados en salud (Outcomes); estos se pactan con base en las mejores prácticas disponibles y con sustento en la Evidencia Científica; dicho de otra manera, la atención de las condiciones prevalentes de salud en sus diferentes fases (promoción, tratamiento, rehabilitación) deben estar fundamentadas en Guías de Práctica Clínica que hacen parte de los acuerdos de voluntades suscritos con las IPS de los niveles básico y complementario. Así mismo, los acuerdos de voluntades incorporan de manera explícita los mecanismos de auditoría para el mejoramiento de la calidad basados en definiciones concretas de los resultados esperados por Savia Salud EPS para la atención de sus afiliados.

La GIRS, las RIPSS y los mecanismos de contratación sirven al propósito fundamental de facilitar el acceso y garantizar la atención de los afiliados a Savia Salud EPS. Así mismo proveen el control del riesgo técnico a través de la implementación de procesos administrativos y asistenciales, ordenados, articulados y sistemáticos, para la atención segura, eficiente, efectiva y oportuna de los pacientes (Gestión Clínica) soportada en evidencia científica y en los lineamientos de las Mesas Técnicas integradas por la EPS con los miembros de las RIPSS. De las acciones y decisiones tomadas queda registro en la historia clínica, referencia y contrarreferencia, así como el balance y análisis de la efectividad clínica y los avances en la medición de resultados y mejores desenlaces en salud.

La información que se genera como resultado de la implementación de los componentes descritos, sirven para monitorear el desempeño de Savia Salud EPS y evaluar su gestión desde una perspectiva “macro” o estratégica mediante la validación y consolidación que hace su Sistema de Información. Vale la pena mencionar que la evaluación de los resultados se concreta en la generación de evidencia objetiva que permite a la organización rendir cuentas sobre el cumplimiento de las funciones esenciales del aseguramiento en el marco del SGSSS (Accountability).

Finalmente, con la información consolidada, el Modelo entrega evidencia objetiva a sus partes interesadas (Stakeholders) de la Afectación Positiva de los Determinantes Sociales de la Salud contribuyendo al Bienestar de sus afiliados en el ámbito de su competencia en términos de Resultados en Salud. Dicho de otra manera, habrá contribuido a incrementar el nivel de salud de su población objetivo y a promover el Bienestar de los habitantes del territorio de Antioquia.

### Logros alcanzados en 2022:

- Modelo de atención con articulación vía gestor familiar del riesgo.

- Modelo de atención con RIAS y contratación que incluye la articulación con entes territoriales, con enfoque en territorio.
- Alcanzamos intenciones de Capitalización por \$120.000', integrando capital de los socios actuales y capitalización de acreencias de prestadores de servicios de salud y proveedores de la red pública y privada. Trámite en espera de aprobación por parte de la SNS.
- Alternativas para la EPS ante nuevas realidades gubernamentales, políticas y de reestructuración del sector salud.

#### Retos para el 2023:

- Fortalecer redes transectoriales.
- Convertir la EPS en una entidad gestora de riesgo viable en el nuevo panorama del SGSSS.
- Fortalecer el seguimiento a los contratos con la red y erigirse como un articulador de las redes integradas e integrales de servicios de salud para el Departamento de Antioquia.

### Programa Bandera: MANÁ



**MANÁ**  
Gerencia de Seguridad  
Alimentaria y Nutricional

Huerta familiar de autoconsumo.  
Urabá - municipio Vigía del Fuerte.  
Secretaría de Inclusión Social y Familia - Gerencia de Seguridad Alimentaria y Nutricional MANÁ

**Objetivo:** Desarrollar una oferta alimentaria sostenible, diversa y de calidad, que permita consolidar un sistema de abastecimiento y distribución de alimentos solidarios y equitativos para aportar a la seguridad alimentaria y nutricional de Antioquia.

**Población objeto:** Población que se encuentra en situación de vulnerabilidad o inseguridad alimentaria en Antioquia.

**Dónde se implementa:** En todo el departamento.

**Cómo se implementa:** El programa de producción y distribución sostenible y sustentable de alimentos a través del Proyecto Sembrando oportunidades para la agricultura campesina familiar y comunitaria, contribuyendo a la mitigación de la inseguridad alimentaria y nutricional del departamento de Antioquia.

Se plantean actividades de acompañamiento y formación a las familias y a las y los escolares, de forma que se garantice la productividad, sostenibilidad y administración eficiente y ambientalmente sustentable de las huertas, brindando también educación nutricional, gastronómica y un acompañamiento social con pertinencia cultural, que favorezca la biodiversidad agroalimentaria, promueva la continuación del legado campesino y la comercialización de alimentos.

Con este proyecto se espera lograr que quienes participen en las estrategias de huertas familiares, escolares y comunitarias, dispongan de alimentos que les permitan tener una dieta saludable y sustentable, mediante el mejoramiento de la disponibilidad, acceso y consumo de alimentos diversos y de calidad, además, se busca gestionar y promover la participación de los agricultores familiares y comunitarios en escenarios de comercialización justos y sostenibles, que beneficien tanto productores como consumidores, favoreciendo el tránsito progresivo hacia sistemas de distribución solidarios y equitativos.

**Logros alcanzados en 2022:**

- Durante el 2022, desde este programa bandera, se ha logrado ampliar la atención con enfoque diferencial, de su población beneficiaria.

**Gráfico 1. Población con enfoque diferencial atendida en el programa Producción y distribución sostenible y sustentable de alimentos, Antioquia, 2022**

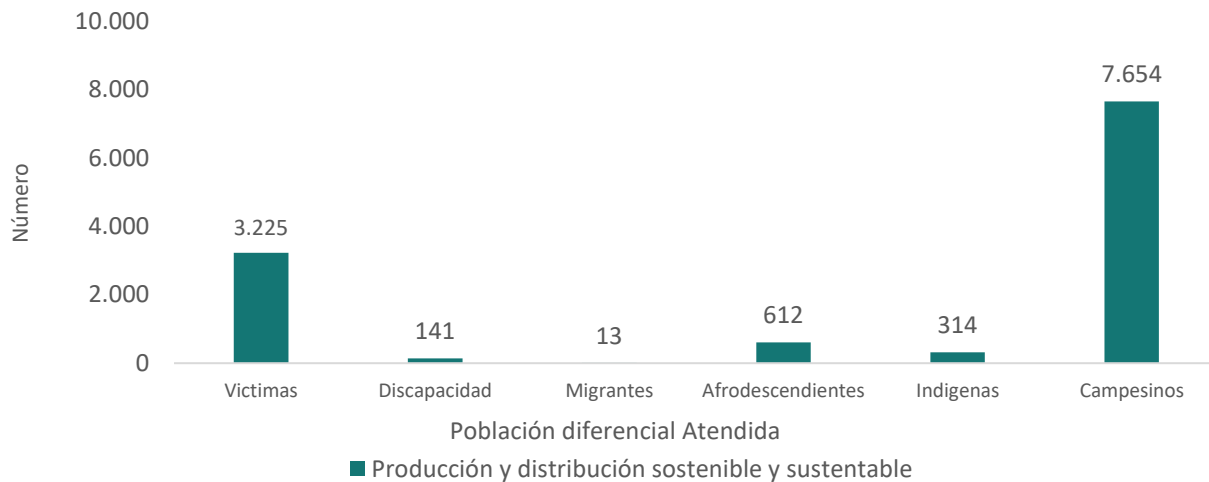

Fuente: Sistema de Información Secretaría de Inclusión Social y Familia - Gerencia de Seguridad Alimentaria y Nutricional MANA.

- Igualmente, se ha logrado llegar a las nueve (9) subregiones de Antioquia, con la implementación de huertas familiares de autoconsumo en modalidad de suelo, verticales e invernaderos.

**Gráfico 2. Población beneficiada con huertas familiares de autoconsumo, del programa Producción y distribución sostenible y sustentable de alimentos, según subregión de Antioquia, 2022**

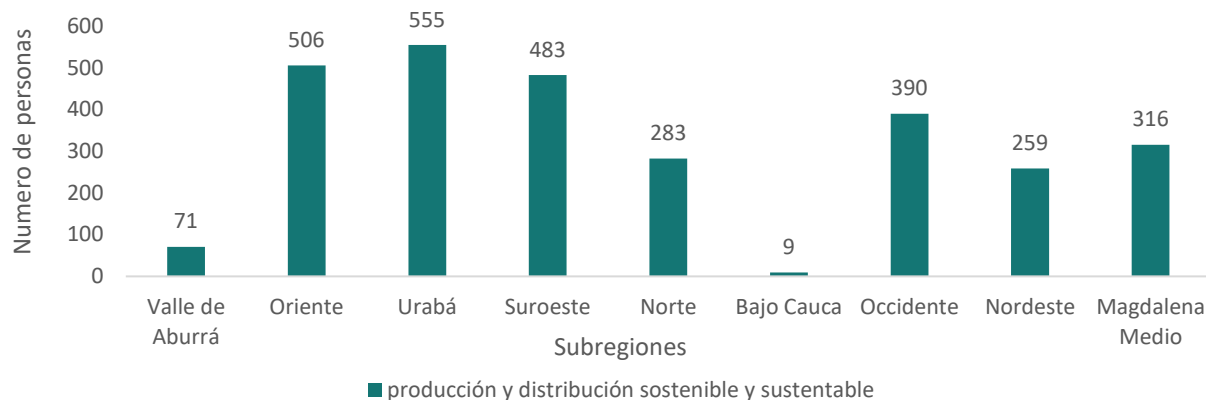

Fuente: Sistema de Información Secretaría de Inclusión Social y Familia - Gerencia de Seguridad Alimentaria y Nutricional MANA.

- Se impactó a 2.872 familias de 79 municipios y/o distritos con la implementación de huertas de autoconsumo (muchas de ellas con componente pecuario), de estas, 146 en modalidad invernadero, impactando a las subregiones Norte, Oriente, Urabá y Occidente, logrando 10,9 hectáreas sembradas, una producción de 21 toneladas anuales y una utilidad de \$ 7.029.742 anuales.
- Sinergia con la Secretaría de Agricultura y Desarrollo Rural de Antioquia para apoyar el diseño e implementación del Sistema de Abastecimiento Agroalimentario de Antioquia (SABA), y en particular apoyar el proceso de convertir dicho modelo en política pública, en razón a su capacidad para articular de manera eficiente a las y los pequeños productores con los mercados locales y regionales.
- Articulación con los dos bancos de alimentos de Antioquia (Banco Arquidiocesano de Alimentos de Medellín y Fundación SACIAR) con miras a diseñar mecanismos que permitan incrementar la recuperación de cosechas no comercializadas, para redirigirlas hacia poblaciones vulnerables. Para ello se les ha apoyado en campañas, y se han diseñado mecanismos de fortalecimiento logístico.

### Retos para el 2023:

- Avanzar en la implementación de 2.000 huertas familiares y, dentro de ellas, ampliar la cobertura en la modalidad de semi invernadero.
- Optimizar la gestión de escenarios de comercialización local, que vinculen a las y los productores de las huertas familiares y comunitarias.
- Con las huertas familiares de autoconsumo implementadas hasta el 2022, se espera lograr en 2023 la producción de aproximadamente 30.932 toneladas de alimentos, en 70,7 hectáreas de tierra cultivada.
- Ampliar la atención diferencial y cobertura poblacional, que permita el reconocimiento cultural, étnico, generacional, de diversidad sexual y de las personas con discapacidad.
- Ampliar y fortalecer el proyecto de Producción y distribución para la generación de acciones de auto sostenibilidad y corresponsabilidad familiar y comunitaria.
- Incrementar la cantidad de alimentos recuperados, para reducir las pérdidas y desperdicios de los mismos.
- Fortalecer la articulación interna y externa para apoyar el mejoramiento de los Sistemas de Abastecimiento en Antioquia (SABA) logrando su incorporación al Plan Decenal de Seguridad Alimentaria y Nutricional 2020-2031.



Unidad productiva agrícola implementada.  
Norte, municipio Guadalupe.

Secretaría de Inclusión Social y Familia - Gerencia de Seguridad Alimentaria y Nutricional MANÁ.

## Programa Bandera: Transformación digital de Antioquia



Entrega del primer DataCenter en articulación con la administración municipal de Jardín con el objetivo de modernizar la estructura tecnológica de la alcaldía y ampliar la conectividad para sus habitantes.

**Objetivo:** Fortalecer el acceso y aprovechamiento de las tecnologías de la información y las comunicaciones, actualizando, adecuando y mejorando la red de datos de las sedes administrativa de las alcaldías municipales.

A través de la transformación digital en Antioquia, se conectarán territorios cercanos y distantes, para disminuir brechas sociales y económicas, a partir del mejoramiento de la Infraestructura tecnológica en las administraciones municipales la cual es insuficiente, y en gran parte inexistente, lo anterior dificulta la gestión pública que depende de la tecnología para la atención de sus obligaciones; la mala calidad de los componentes de la red de telecomunicaciones aumenta la brecha para la transformación digital y entorpece la prestación de servicios internos y hacia la ciudadanía, el control de la información y el aprovechamiento de esta para la toma de decisiones.

**Población objeto:** La comunidad Antioqueña, haciendo énfasis en los municipios que firmaron los acuerdos municipales con el gobernador de Antioquia

**Dónde se implementa:** En el territorio Departamental

**¿Cómo se implementa?** Se adquieren y asignan a los municipios del territorio antioqueño equipos y suministros que apoyen la transformación digital de los centros administrativos municipales desde la renovación tecnológica, como: un Data center de autocontenido con UPS (Uninterruptable Power Supply, también llamado Sistema de Alimentación Ininterrumpida (SAI), un servidor básico de almacenamiento y equipos de Red LAN y WAN (Switch, UTM Firewall, Access Point indoor, Access Point Out Door), con la instalación y puesta en funcionamiento.



Primer piloto de sensores para monitoreo de aumento en el nivel de los ríos en línea a través de la implementación de una red Lora del tipo LPWAN

**Objetivo:** Realizar un piloto con sensores para el monitoreo de aumento en el nivel de los ríos, a través de la implementación de una red Lora del tipo LPWAN, convirtiéndose en una tecnología de comunicaciones de bajo consumo especialmente diseñada para el internet de las cosas(IOT) , cuyo objetivo primordial es generar alertas tempranas en el aumento del nivel del caudal de los ríos monitoreados y evitar afectaciones de la poblaciones asentadas aguas abajo, Fomentando así el acceso y aprovechamiento de las tecnologías de la información y las comunicaciones, promoviendo el desarrollo de habilidades y competencias de los ciudadanos y servidores públicos, para la construcción de sociedades innovadoras, sostenibles y re-silentes.

**Población objeto:** Población rural y urbana del municipio del Retiro, ubicada en la ribera del río pantanillo, en las veredas de la amapola, pantanillo, villa Elena, la Fe, don Diego, y aguas abajo el municipio de Rionegro.

**Dónde se implementa:** Vereda La Amapola, del municipio de El Retiro, oriente antioqueño.

**¿Cómo se implementa?** La red LORA implementa a partir de una arquitectura de sensores que van ubicados en sitios estratégicos los cuales toman las mediciones de niveles de agua, estos sensores van conectados a Gateways los cuales a su vez están conectados por internet a una consola cloud, que recibe los mensajes de las mediciones, se está trabajando para complementar con un centro de analítica alineado con el DAGRAN.

**Logros alcanzados en 2022:**



### Se gestionó activamente los Acuerdos Municipales con entes territoriales:

- Se levantó línea base de las condiciones municipales de infraestructura tecnológica para uso y apropiación de las TIC.
- Con el avance logrado en el diagnóstico de los municipios objetivo para identificar las condiciones actuales de infraestructura, cobertura y gestión de gobierno digital, se inició la ejecución de contrato para la adecuación de redes de telecomunicaciones para 27 municipios, con una inversión \$7.400.000 millones de pesos en territorio.
- 57 estudiantes de los grados de 6to a 9no de las instituciones educativas públicas y privadas de Guarne, se certificaron en la aplicación de la electrónica y robótica en el marco de acuerdos municipales

### El apoyo para la acreditación de inexistencias de barreras emitidas por la Comisión de Regulación de Comunicaciones (CRC) durante el año 2022 dejó como resultado:

- 101 municipios con norma adoptada de los cuales 66 municipios certificados con la acreditación de inexistencia de barreras por parte de la CRC (Bajo Cauca: 1 - Magdalena Medio: 3 - Nordeste: 7 - Norte: 16 - Occidente: 11 - Oriente: 9 - Suroeste: 14- Urabá: 3 - AMVA: 2), 37 municipios con barreras identificadas distribuidos así: AMVA: 4 - Magdalena Medio: 3 - Nordeste: 2 - Occidente: 6 - Oriente: 10 - Suroeste: 6 - Urabá: 5), Por otro lado 3 municipios en proceso de adopción ante los Concejos municipales de su respectivo territorio Fredonia, Jardín, San Andrés de Cuerquia).
- Se avanzó un 80% en el diagnóstico del mapa parlante, con el desarrollo de una herramienta para la captura y presentación directa de las condiciones de infraestructura tecnológica de los municipios donde se tiene la información de 78 de ellos más el aporte en conectividad de la secretaría de Educación, Salud, Seguridad y red TVWS, además de los parques digitales.
- Se realizó charla de uso seguro y responsable de las TIC en la Casa de la Cultura del municipio de Angelópolis, la charla fue dictada por un profesional del Equipo de Seguridad de la Información, a la cual asistieron los 35 servidores públicos de la administración municipal de Angelópolis.
- En formaciones de uso seguro y responsable de las TIC se realizó sensibilización en Seguridad de la Información a 597 servidores públicos, contratistas y practicantes tales como: Noticias Falsas (Fake News), Phishing (Suplantación de Identidad), Contraseñas, Ransomware (Secuestro de la Información), Ingeniería Social, Secuestro del WhatsApp, Seguridad en Redes Sociales, con el fin de fortalecer la integridad, disponibilidad, confidencialidad y privacidad de la información.

### Estímulos para la participación

- Aporte de \$170 millones para el programa "Estímulos para la participación" donde en el 2022 se presentaron 57 iniciativas de las cuales se premiaron 8 proyectos en Dotación, 2 en conectividad y 1 para uso y apropiación.
- En el uso y apropiación de TI en la Gobernación de Antioquia se realizó video para brindar información de la Plataforma de Agricultura Digital - Sistema Experto de información UIAG (Unidad de información y análisis Agroeconómico y Ganadero de Antioquia), indicando las diferentes utilidades y ventajas al tener acceso a datos especializados y ponerlos a disposición del sector agropecuario, los cuales sirven de base para la toma de decisiones en la producción, transformación, comercialización y consumo de bienes y servicios agropecuarios. El CEDAIT - UIAG ha impactado a 1.763 productores, en ocho subregiones y 17 municipios: Abejorral, Belén de Bajirá, Caracolí, Carepa, Carmen de Viboral, Cauca, Dabeiba, Don Matías, Fredonia, La Ceja, Maceo, Medellín, Necoclí, Rionegro, San Pedro, Támesis y Venecia.

- Para fortalecer la cultura en la utilización de herramientas dispuestas para el desempeño de los servidores públicos se realizaron sesiones de entrenamiento en office 365, dictadas por especialistas para aumentar el conocimiento y potencializar las habilidades sobre las herramientas de productividad de Microsoft, con la asistencia de 352 servidores de la gobernación de Antioquia.
- Se desarrolló e implementó un sitio web con el fin de promover la primera feria de tecnología que llevará a cabo la secretaría de TIC el próximo año, con sus diferentes componentes, dirigido a los ciudadanos antioqueños y organismos del territorio nacional.
- Se desarrolló e implementó un sitio web exclusivo para emergencia climática, el cual socializa las 100 acciones para enfrentar la emergencia climática en Antioquia y las 10 acciones para reducir la huella contaminante para los ciudadanos, además permite medir la huella de carbono a través de una calculadora interactiva.
- Implementación de la plataforma CIFRA como el centro de analítica de la Gobernación de Antioquia, siendo un gran repositorio para centralizar la información estratégica de la gobernación de Antioquia, integrando portales, repositorios, sistemas de información y bases de datos.
- Se cuenta con un ecosistema de analítica disponible para el uso de los productores de información de las dependencias, para su aprovechamiento y solución a necesidades puntuales de información y de gobierno sobre los datos y se cuenta con un Portal amigable para los consumidores de información, a través del cual se pueda tener disponibilidad de la información de las dependencias.
- Se han integrado y procesado en CIFRA más de 10 fuentes de datos, contando con hasta 10 años de histórico, entre ellas, fuentes de datos representativas y fundamentales para el cálculo de los indicadores de los objetivos de desarrollo sostenible: DANE-Gran Encuesta Integrada de Hogares, DANE-Estadísticas vitales, Encuesta de Calidad de Vida, entre otras.
- Se han construido tableros de indicadores y reportes de información con datos procesados en el ecosistema de analítica de CIFRA pudiéndose visualizar en el portal de CIFRA 48 indicadores de Objetivos de Desarrollo Sostenible y Agenda 2040 y 13 reportes de información de Sismaná, Discapacidad y Adulto mayor.
- Se ha logrado que más de 5 dependencias sean pioneras en CIFRA y se está avanzando en la integración y procesamiento de sus datos, estas son: Seguridad y Justicia, Salud, Hacienda, Planeación, Inclusión social, Tecnología de información y comunicaciones.
- El indicador conjunto de datos abiertos estuvo por encima de la meta programada para el 2022 con una ejecución del 125%, los conjuntos publicados fueron: ( Comparendos impuestos en los municipios que tienen convenio con la Gerencia de Seguridad Vial de Antioquia, accidentes de tránsito reportados en los municipios que tienen convenio con la Gerencia de Seguridad Vial de Antioquia, trámites de tránsito y transporte realizados ante la Gerencia de Seguridad Vial de Antioquia, y Mortalidad general en el departamento de Antioquia desde el 2005.
- Se completó la implementación al 100% del nuevo protocolo IPv6, con el fin de garantizar el direccionamiento ilimitado que hace posible el crecimiento en las redes y servicios a los usuarios, mejorar el rendimiento y aumenta la seguridad de la red de datos, en cumplimiento de la RESOLUCIÓN NÚMERO 01126 DE 2021 expedida por MINISTERIO DE TECNOLOGÍAS DE LA INFORMACIÓN Y LAS COMUNICACIONES, cumpliendo con los tiempos establecidos por dicha entidad.
- Se creó un tablero de ejecución presupuestal de gastos donde los ordenadores del gasto público pueden visualizar la información de cada secretaria por fuente de financiación, por proyecto del plan de desarrollo y por gastos de funcionamiento en tiempo real SAC/SAP.

- Se aplicaron monitoreos y controles de ciberseguridad, que permitieron contener 701.839 eventos cibernéticos identificados en el año 2022 en la plataforma tecnológica de la Gobernación de Antioquia.
- Se adquirieron 600 licencias nuevas de antivirus para los equipos de cómputo que se encuentran en la red corporativa con el fin de minimizar los riesgos de seguridad informática.
- Se implementó un dispositivo firewall de nueva generación que nos permite tener alta disponibilidad de los recursos de seguridad informática en la plataforma tecnológica.
- Se implementaron los ocho (8) dispositivos firewall en las sedes remotas, que nos permiten configurar nuevas VPNs Site To Site entre las sedes externas y CAD para fortalecer los controles de las políticas de seguridad informática.
- Se realizó ampliación de los canales de Internet para mejorar el rendimiento de conectividad en las sedes externas de la Gobernación.
- Se realizó apoyo técnico en el acondicionamiento de la red de datos en las siguientes sedes:
  1. Entrega de pasaportes. Edificio Plaza de la Libertad. Medellín, Antioquia
  2. Casa Antioquia Bogotá. Bogotá, Cundinamarca.
  3. Centro de atención a la ciudadanía aburra sur. Sabaneta, Antioquia.
- Fortalecimiento de la gestión de Riesgos con base en Anexo 4 del DAFP y guía para la administración del riesgo y el diseño de controles en entidades públicas
- Utilización de tecnologías de la 4ta revolución industrial, para disminuir la obsolescencia tecnológica en dispositivos físicos y acelerar el paso en la transformación digital de la entidad:
- Almacenamiento de 35 Teras de información en la nube de Azure, permitiendo reemplazar 2 servidores obsoletos, mejorando los niveles de disponibilidad y seguridad de la información (respaldo de la información).
- Se configuró un servidor en la nube de Azure para los servicios de SAP – SOLMAN.
- Lo anterior permite reducir los costos de operación y adquisición de servidores físicos en un 38% y la huella de carbono en 21.933 Kg, lo que equivale a la contaminación que generan 6 vehículos al año.
- Se aplicaron diecinueve (19) criterios de accesibilidad web que permiten disponer de contenidos adaptados para el entendimiento de usuarios con capacidades limitadas visuales y auditivas
- En temas de Actualización por obsolescencia en la infraestructura de las TIC, se dieron de baja equipos de cómputo que estaban obsoletos y estos fueron reemplazados con equipos nuevos, actualizando el índice de obsolescencia, se adquirieron equipos de telecomunicaciones los cuales fueron instalados y configurados (switches y puntos de acceso) se gestionó la contratación para la adquisición de equipos portátiles y se realizó la migración de información a la nube de servidores obsoletos para reducir plataforma física y mejorar la infraestructura de la entidad.
- Con la instalación y configuración de los nuevos equipos se pueden implementar controles de Seguridad Informática y utilidades como: prevención de amenazas, filtrado de contenido web, QoS, VPN site to site, VPN site to cliente, además se asegura una comunicación cifrada entre la sede externa y el CAD.
- Adecuación de la plataforma tecnológica en cuanto a infraestructura, configuración de sistemas de información, adopción de tecnología Cloud y desarrollo de servicios para el piloto de interoperabilidad de Historia clínica electrónica realizados para conectar diecinueve (19) entidades de Antioquia con

entidades de Bogotá, Cundinamarca, Barranquilla y el Ministerio de Salud y Protección Social Minsalud.

- Se implementó en ambiente productivo la configuración para la nueva sociedad Activa en el sistema SAP, con lo cual, esta empresa del conglomerado público de la Gobernación de Antioquia podrá soportar sus procesos comerciales, logísticos y financieros en un ERP integral, estable.
- Interoperabilidad con el Ministerio de TIC Implementando la plataforma X-ROAD que nos permita gestionar de manera controlada el intercambio de información entre diferentes entidades del estado, facilitando así la implementación de los Servicios Ciudadanos Digitales.
- Se implementa la infraestructura con los lineamientos de la política de gobierno digital, estos servicios se configuraron en la nube de la Gobernación de Antioquia.
- Diseño de una solución que permite visualizar en tiempo real las operaciones realizadas en las taquillas del Banco Popular con el fin de validar con oportunidad la información para prestar un servicio más ágil a los usuarios, durante el último mes se realizaron 2.464 transacciones. Interoperabilidad de 3 actores: Banco Popular, ATH y Gobernación de Antioquia (SAP/ERP).
- Se implementó el servicio de certificado de Paz y Salvo y certificaciones por contribución de valorización en la carpeta ciudadana digital, donde se manifiesta que el deudor se encuentra a paz y salvo y el certificado que acredita que el predio no ha sido gravado por este concepto, garantizando la disponibilidad del certificado en la carpeta ciudadana.
- Participación en el concurso de máxima velocidad de MINTIC, como estrategia para acelerar transformación digital de la entidad. Se ocupó el segundo puesto a nivel nacional y el primer puesto como gobernación, siendo referente en la implementación de la política de gobierno digital. Desarrollando los retos propuestos logrando un total de 12.070 puntos, frente a 236 entre entidades inscritas a nivel Nacionales y territoriales.
- Se ejecutaron acciones que permitieron avanzar en la implementación de la política de Gobierno Digital, para lograr permanecer en el quinto quintil del grupo para que le corresponde a la entidad, actualmente el índice es del 98,1 %
- Se implementó la Autenticación Electrónica en la plataforma de trámites y servicios, la cual cuenta con doble credencial electrónica permitiendo validar la identidad de los usuarios, garantizando el acceso a la entidad por medios electrónicos en condiciones de calidad, minimizando los riesgos cuando los ciudadanos ingresan a la sede electrónica. Aplicando los lineamientos de MINTIC, elevando los niveles de seguridad para realizar cualquier trámite o servicio disponible en la sede electrónica.

Se desarrollaron formularios electrónicos para capturar información de diferentes procesos, con el fin de disminuir la alteración de información y la manualidad en la recolección de la información:

- Secretaría de Talento Humano: Formulario para Plan de Capacitación.
- Secretaría de Participación Ciudadana: Formulario para captura de información de Juntas de Acción Comunal.
- Gerencia de Catastro: captura de información catastral en campo, mediante la implementación de formularios.
- Departamento Administrativo de Planeación: Captura de la información para el Anuario estadístico del año 2021.

- Secretaría de Ambiente y Sostenibilidad: Se elaboraron 4 formularios (ambiental, jurídico, catastral, documentos) y un dashboard de seguimiento a la gestión de financiación de adquisición de predios.
- Se construye Sitio Web Indicadores TICS - Inicio (sharepoint.com) - donde se registran los proyectos relacionados con la secretaría de TIC que apuntan al cumplimiento del plan de Desarrollo, esta información se consume desde Power BI y se alimentan los tableros automáticamente, permitiendo consultar esta información en línea con avances en tiempo real. Esta herramienta facilita la construcción de informes gerenciales, hacer seguimiento al avance de los proyectos y visibilizar las actividades que está realizando la secretaría, evitando la solicitud de información a los diferentes responsables de los proyectos y las demoras en su consolidación.
- Se configuró el proyecto ASVA en la herramienta de mesa de servicios, para solicitar asistencia técnica, la cual permite registrar los requerimientos o fallas en los diferentes módulos del aplicativo QX-Transito de la Gerencia de Seguridad Vial, usada por los inspectores de 22 municipios para el registro de casos, eliminando la comunicación telefónica y reduciendo los tiempos de respuesta, permitiendo la trazabilidad de los casos en su totalidad.
- Se capacitaron 144 funcionarios en herramientas GIS con el fin de promover los Sistemas de Información Geográfico (SIG) y las tecnologías geoespaciales, para conocer cómo los Sistemas de Información Geográfica y la inteligencia de la localización, son claves en el cumplimiento de los objetivos misionales de la entidad.
- Implementación de un sitio web en línea como único repositorio de información de los proyectos de inversión de la Gobernación de Antioquia, que permite realizar seguimiento para generar informes y mostrar a la comunidad, este sitio se encuentra dispuesto para todas las dependencias.
- Se realizó video para brindar información de la Plataforma de Agricultura Digital - Sistema Experto de información UIAG (Unidad de información y análisis Agroeconómico y Ganadero de Antioquia), indicando las diferentes utilidades y ventajas al tener acceso a datos especializados y ponerlos a disposición del sector agropecuario, los cuales sirven de base para la toma de decisiones en la producción, transformación, comercialización y consumo de bienes y servicios agropecuarios.
- Se desarrolló un robot en la herramienta Power automate logrando automatizar el proceso de notificación para reclamar el pasaporte en la oficina, permitiendo descongestionar más de 3.000 pasaportes que se encontraban en stock, en estado pendiente por reclamar. Esta tarea la hacía un funcionario manualmente generando una alta operatividad.
- Desarrollo de aplicación para gestión de Tiquetera Virtual para los servidores de la Gobernación de Antioquia, eliminando los procesos manuales y disminuyendo el consumo de papel.
- Desarrollo de herramienta que permita evaluar el cálculo actuarial del pasivo pensional de los docentes de Antioquia, se automatizó el proceso de validación del Calculo Actuarial enviado por Fiduprevisora en cada vigencia y se logró una disminución de 21.000 millones de pesos en el aprovisionamiento del pasivo pensional de los docentes de Antioquia en el cálculo actuarial del 2020 enviado por la Fiduprevisora. Adicionalmente se encontraron 64 maestros duplicados en el cálculo actuarial del 2020 y en la nómina de pensionados del Departamento, lo que permite evitar doble aprovisionamiento de pensiones.
- Implementación de una PMO Fase 1, se realiza una evaluación de las prácticas de gestión proyectos y PMO (Oficina de Proyectos), de la secretaría de TI para la identificación de brechas respecto a los estándares y guías propuestos por el PMI (Project Management Institute), se genera un conjunto de recomendaciones para tener en cuenta para la implementación de la PMO (Oficina de Gestión de Proyectos) de la Secretaría TI de la Gobernación de Antioquia.

- Implementación de Gobierno de Datos, se definió el nivel de madurez de gobierno de datos dentro de la Gobernación posicionándonos en un nivel 1;” Inicial”; Se realizó entrenamiento en calidad de datos a 15 servidores, lo que implicó enseñanza de herramientas y metodologías, por último, para esta vigencia, se identificaron datos críticos para la Secretaría Seccional de Salud y protección Social y para la Secretaría de Tecnologías de la Información y las Comunicaciones.
- Planeación para el acompañamiento a los 10 municipios seleccionados por resultados en FURAG (índice por debajo de la media nacional) para incrementar el índice de desempeño institucional, se revisaron las observaciones enviadas por el FURAG a las alcaldías: Vigía Del Fuerte, San Juan de Urabá, Murindó, Abriaquí, Maceo, Nechí, Urrao, Arboletes, Támesis y Necoclí.

### Retos para el 2023:

- Fortalecer la Infraestructura y los componentes para implementar soluciones de automatización de procesos para la mejora de las capacidades de atención de los trámites y servicios de la Gobernación de Antioquia.
- Mejorar los servicios de interoperabilidad con entidades del estado.
- Fortalecer la arquitectura de integración e interoperabilidad de aplicaciones mediante componentes que faciliten el intercambio de información entre los diferentes sistemas de información y la apertura de datos.
- Utilizar tecnologías de la 4ta revolución industrial, para disminuir la obsolescencia tecnológica en dispositivos físicos y acelerar el paso en la transformación digital de la entidad.
- Proyectos que apoyan la transformación Digital: cofinanciar el programa Iniciativas y Estímulos UNIDOS por la Participación 2023, en la cual se busca la presentación de 80 proyectos de los cuales se espera entregar la totalidad de los recursos disponibles premiando así 18 JAC.
- Articular las secretarías que conforman el Fondo de Conectividad Integral para iniciar la fase contractual del proyecto.
- Diseñar y estructurar la herramienta para el observatorio de conectividad donde se articulen las diferentes entidades de la Gobernación que proporcionan conectividad en el territorio.
- Entregar Conectividad a las zonas digitales del Departamento.
- Construcción de un programa virtual para la formación en la utilización de los servicios digitales que ofrece la Gobernación de Antioquia.
- Establecer los lineamientos de Gobierno de Datos dentro de la Gobernación de Antioquia que permitan definir el esquema para el uso de los datos, su manipulación y producción en el marco de la gestión institucional.
- Definir y consolidar roles de gobierno de datos como líder de gobierno, data stewards (custodios de datos), data owners (propietarios de los datos) y comités decisorios (comité táctico y comité estratégico de gobierno de datos).
- Sensibilización en el uso y apropiación de las TIC para las subregiones de Antioquia.
- Propiciar un espacio de interacción entre los diferentes actores, impulsar el uso y apropiación de la tecnología por parte de los municipios y visibilizar los avances obtenidos en el marco del concepto de territorios inteligentes.

- Finalización de contrato para la adecuación de redes de telecomunicaciones para 27 municipios con la inversión de 7'400.000 millones de pesos en territorio.
- A partir de los resultados del piloto del componente de IOT (Internet de las cosas) probado en el monitoreo de fuentes hídricas, implementar estrategias para fomentar el uso y apropiación de tecnologías y evolucionar hacia la transformación Territorios Inteligentes.
- Para el 2023 se hará acompañamiento a los municipios que aún falta por el concepto de la CRC (22) y a aquellos que decidan levantar las barreras identificadas en las certificaciones de dicha entidad (37).
- Sostenibilidad de la plataforma tecnológica de la Gobernación de Antioquia:
- Garantizar el servicio de nube pública (consumo de datos de diferentes fuentes de información, CIFRA, GISANT, GIS, SAP, entre otros).
- Renovación, Soporte y mantenimiento de las redes de datos de la Gobernación de Antioquia.
- Actualización y soporte de los sistemas de información críticos de la Gobernación de Antioquia y entes descentralizados.
- Soporte y mantenimiento de hardware y software que albergan los sistemas de información de la Gobernación de Antioquia y conglomerado.
- Adopción de todas las dependencias de la GOBERNACION DE ANTIOQUIA del ecosistema de analítica CIFRA como única plataforma para procesar grandes volúmenes de datos, como fuente confiable de información para la toma de decisiones basadas en datos, implementando el Gobierno de datos para CIFRA impulsando la cultura analítica, generando datos de alta calidad, confiables y compatibles.
- Para el 2023, CIFRA debe contar con vida jurídica, cursos virtuales de autoaprendizaje, más y mejores funcionalidades para la gestión de contenido y la visualización de información, modelos de Machine Learning en algunos temas de política pública e integración y visualización de datos geográficos.

## Programa Bandera: Antioquia Solidaria



Línea gráfica de la estrategia Antioquia Solidaria  
Secretaría de Participación y Cultura Ciudadana

**Objetivo:** Fortalecer la cultura de la solidaridad en Antioquia a partir de la movilización ciudadana

**Población objetivo:** Inicialmente, la estrategia está orientada a movilizar a las entidades que hacen parte del gobierno departamental, las alcaldías municipales, el sector productivo y entidades sin ánimo de lucro, que deseen hacer parte de la Mesa Antioquia Solidaria – MAS.

Un segundo grupo objetivo relaciona a ciudadanos que sientan y promuevan la solidaridad como valor colectivo y se movilicen a apoyar causas o campañas lideradas desde Antioquia Solidaria en temas como el apoyo a población vulnerable por la temporada de lluvias, eventos antrópicos y apoyo a animales de compañía en estado de abandono, entre otras.

**Dónde se implementa:** El programa aplica para todo el Departamento de Antioquia.

**¿Cómo se implementa?**

Por medio de un convenio interadministrativo con la Universidad de Antioquia, en la línea tres (3) Antioquia Solidaria y Cultura del Buen Relacionamento, se implementó una estrategia para apoyar y acompañar la promoción de la cultura de la solidaridad como valor colectivo mediante los siguientes componentes:



**Logros alcanzados en 2022:**

- Se logró durante la vigencia del 2022 la consolidación de la Mesa de Antioquia Solidaria, la construcción del Plan de Acción y su ejecución al 100%, impactando de manera positiva a las comunidades de las nueve (9) subregiones del Departamento más la inclusión del cuidado del Medio Ambiente y del bienestar animal. A continuación, se presenta los avances en cronograma y la descripción de los kits entregados a la fecha.



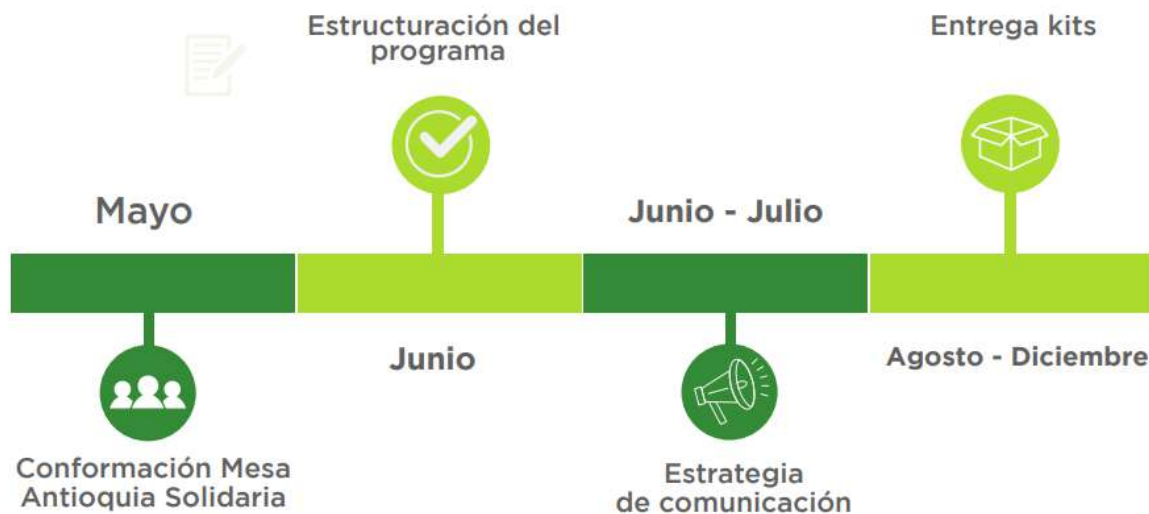

### TIPOS DE KITS A ENTREGAR

Kit #1	Atención humanitaria
Kit #2	Escolar
Kit #3	Cuidado animal gatos
Kit #4	Cuidado animal perros
Kit #5	Cuidado mujer
Kit #6	Invierno
Kit #7	Ropa hombre
Kit #8	Ropa mujer
Kit #9	Ropa niños y niñas

#### Retos para el 2023:

- Promover la cultura de la solidaridad como valor de la identidad Antioqueña y movilizador de las acciones de cuidado de la vida.
- Fortalecer los procesos comunitarios desde el voluntariado y solidaridad para la protección de la vida, el entorno, y la construcción de comunidad y territorio.
- Propiciar procesos pedagógicos en pro de la prevención y mitigación de situaciones de riesgo



Entrega de Kits de Lluvia en la vereda Matiguaja del municipio de Caucasia, Bajo Cauca  
Secretaría de Participación y Cultura Ciudadana

### Programa Bandera: Modernización

## Conglomerado Público Gobernación de Antioquia



**Objetivo:** Objetivo: Con el fin de cumplir con los retos propuestos en el plan de desarrollo UNIDOS 2020-2023, se presentó ante la Asamblea Departamental, el proyecto de ordenanza para adelantar la modernización administrativa en el nivel central de la Gobernación de Antioquia, el cual fue aprobado mediante Ordenanza No 04 del 04 de mayo de 2020, por medio de la cual se concedieron las facultades al Gobernador de Antioquia, las cuales tuvieron efecto mediante el Decreto Ordenanza 2020070002567 de 2020 y cuya implementación se empezó a ejecutar a partir de febrero de 2021.

Para la implementación, se crearon las Secretarías Sectoriales y Regionales (SERES), organismos encargados de coordinar diferentes temáticas que son bandera en el plan de desarrollo, las cuales dirigen, orientan, coordinan y articulan los sectores administrativos conformados para la gestión departamental, así como la acción del Departamento en las diferentes subregiones.

**Población objetivo:** La administración de la Gobernación de Antioquia; todos sus servidores públicos.

**¿Cómo se implementa?** La implementación dio inicio en febrero de 2021, con la expedición de los decretos que definieron la planta global de cargos y las distribuciones de los mismos dentro de la estructura definida en el Decreto 2020070002567 de 2020.

Posteriormente, con el objetivo de seguir alineando la estructura con los procesos, la gobernación realizó cambios en las denominaciones de algunos organismos. Con esta acción se buscó dar mayor claridad y mayor relevancia para destacar los componentes institucionales y así lograr mejor impacto en el territorio.

Mediante la Ordenanza 23 del 6 de septiembre de 2021, a través de la cual se propuso la creación de una nueva Secretaría, la modificación de las funciones de algunos organismos y el cambio de denominación de tres de las cuatro SERES existentes, fue aprobada el 30 de agosto tras su tercer debate en la Asamblea Departamental de Antioquia, gracias a un trabajo liderado por la Secretaría de Talento Humano y Desarrollo Organizacional, en conjunto con la Secretaría General.

Con esta ordenanza, que propuso la modificación al Decreto con fuerza de Ordenanza 2567 del 5 de noviembre de 2020. Los principales cambios efectuados fueron:

- Creó un nuevo organismo denominado Secretaría Sectorial de Desarrollo Institucional y Gobernanza.
- Cambió el nombre de SERES Secretaría Regional y Sectorial de Infraestructura, Hábitat y Sostenibilidad por SERES Secretaría Regional y Sectorial de Desarrollo Territorial Sostenible y Regenerativo.
- Cambió el nombre de SERES Secretaría Regional y Sectorial de Educación Cultura y Deporte por SERES Secretaría Regional y Sectorial de Desarrollo Humano Integral.
- Cambió el nombre de SERES Secretaría Regional y Sectorial de Desarrollo Económico por SERES Secretaría Regional y Sectorial de Desarrollo Económico Equitativo.
- Cambió el nombre de Secretaría de Desarrollo Económico, Innovación y Nuevas Economías por Secretaría de Productividad y Competitividad.
- En la Secretaría General, Cambió el nombre de la Dirección Procesos y Reclamaciones por Dirección Defensa Jurídica.
- En la Secretaría de Talento Humano y Desarrollo Organizacional, Cambió el nombre Dirección Compensación, Beneficios y Sistema Pensional por Dirección Compensación y Sistema Pensional.

Más adelante, a través de la Ordenanza 07 del 10 de mayo 2022, con la cual la Gobernación de Antioquia modificó parcialmente el Decreto 2567, así como la Ordenanza 23 de 2021, se realizaron cambios de denominación de una de las SERES existentes y una secretaría, y se hicieron cambios en la estructura organizacional de algunos organismos.

Una de las principales modificaciones fue el cambio de denominación de la Secretaría Regional y Sectorial (SERES) de Seguridad Humana, por la Secretaría Regional y Sectorial (SERES) de Seguridad Humana y Gobierno, orientado al fortalecimiento de la gobernabilidad; abarcando las acciones que contribuyan a

mantener el orden público, la seguridad, la convivencia ciudadana, la protección, defensa, cuidado y honra de la vida, garantizando la equidad y respeto por los Derechos Humanos y el Derecho Internacional Humanitario.

Otro de los cambios relevantes, fue la nueva denominación de la Secretaría de Gobierno, Paz y Noviolencia por Secretaría de Asuntos Institucionales, Paz y Noviolencia, como un organismo articulador de las políticas de gobierno de los sectores adscritos, logrando un nombre más específico en la tarea misional que este organismo debe adelantar dentro de la administración.

Igualmente, se modificó el Artículo 179 del Decreto 2567 de 2020, ampliando el plazo para la consolidación de la puesta en operación de la Secretaría de Suministros y Servicios en sus funciones “en un término máximo hasta el 5 de enero de 2023”; con el fin de ejecutar un proceso de transición efectivo, que asegure el cumplimiento de los objetivos y funciones. También, cambió el parágrafo del Artículo 167 del Decreto 2567, que estable que la Gerencia de Catastro fungirá como gestor catastral departamental en los municipios donde se presente el servicio público.

Estas modificaciones se han efectuado a partir del análisis y el funcionamiento de la nueva estructura organizacional, que comenzó desde 1 de febrero del 2021. La Gobernación de Antioquia sigue evolucionando para servirles mejor a los antioqueños.

Adicionalmente, se realizó un análisis de dimensionamiento de la planta de cargos realizado durante el proceso de modernización, se identificaron las principales brechas con relación a la planta óptima estimada. Por tanto, se llevó a cabo un ejercicio de priorización que buscó fortalecer las capacidades de los Organismos.

Paralelo a esto, se viene adelantando la actualización del Manual Específico de Funciones y Competencias Laborales con el fin de que cada uno de los empleos de la planta se encuentre alineado con las competencias correspondientes. La planta corresponde a 3200 cargos en total. No son objeto de modificación los manuales de los cargos del SGP, Trabajador Oficial, Temporales, nivel Directivo y Asesor, por lo tanto, los cargos objeto de actualización son 1986, de los cuales se han actualizado 1.796 lo que corresponde a un 90% de ejecución de la actualización del Manual Específico de Funciones y Competencias Laborales.

#### **Logros alcanzados en 2022:**

- Avance del 100% de ejecución en la actualización del Manual Específico de Funciones y Competencias Laborales.
- Creación de empleos temporales que han permitido mejorar el apoyo a procesos en las diferentes secretarías.
- Activación de los procesos de encargo después de 3 años que no se habían realizado lo que ha permitido la promoción de 230 servidores públicos en proceso de encargo para un nivel superior, lo que ha contribuido a un incentivo en tema laboral, salarial impactando la calidad de vida y a sus familias.
- Gestión del desahorro del FONPET que permitieron el ingreso de recurso por un valor total de \$ 127.673.976.566, presupuesto que ingresó a la Gobernación de Antioquia permitiendo la destinación de estos para proyectos misionales.
- Por primera vez se logró pasantía de intercambio cultural y de conocimiento para 26 servidores destacados por su buen desempeño con Campus Iberus en España. Igualmente se beneficiaron con Campus Iberus más de 300 servidores con una formación académica internacional de cursos interdisciplinarios de manera virtual.

- Adjudicación del Fondo de la Vivienda impactando a 304 servidores y sus familias por un valor de \$49.560.000.000.
- Durante el año 2022 se han vinculado a 632 practicantes que han contribuido con la transformación del Departamento, de los cuales 70 apoyan el programa de Salud para el Alma en instituciones educativas de 50 Municipios de las subregiones mejorando la calidad de vida de niños y adolescentes en temas de salud mental.
- Dentro del Plan de Bienestar de la Gobernación de Antioquia definimos actividades, programas y servicios que contribuyen al mejoramiento de la calidad de vida de los servidores y a generar un ambiente favorable en el desarrollo de las actividades laborales. Dentro de estas estrategias se ha impactado con más de 12,000 atenciones durante todo el año. Durante este año, con la implementación de un programa de manejo y análisis de datos, logramos la trazabilidad e identificación a 1791 servidores en los diferentes programas así: Tiquetera emocional, Programa de Tiempo Libre; Fondo de Calamidad; Desarrollo de encuentros relacionados con el ser; Vacaciones recreativas; Conmemoración por fechas especiales; Actividades lúdicas; Cursos cortos de artes y deportes; Fondo Educativo y Fondo de Vivienda.
- Con el fin de optimizar, mejorar y automatizar el seguimiento y control para el análisis de los datos que reposan en la Secretaría por las diferentes actividades y programas, se han desarrollado herramientas ofimáticas con recursos internos que permiten la buena toma de decisiones gerenciales de manera más oportuna.
- La Gobernación de Antioquia logra la renovación del certificado en la Norma Técnica de Calidad ISO 9001 por tres años más, en donde se resaltó el cumplimiento de los requisitos de la norma de calidad por parte del Sistema de Gestión que cuenta con procesos dinámicos con la capacidad de adaptarse a los cambios del entorno e incrementar la satisfacción de los usuarios y demás partes interesadas.
- La Gobernación de Antioquia logra superar la meta de la Percepción del Clima Laboral del Plan de Desarrollo del 65% con un resultado del 76%, igualmente superando el resultado del 2019 del 56%.
- Promoción de 230 servidores públicos en proceso de encargo para un nivel superior, lo que ha contribuido a un incentivo en tema laboral, salarial impactando la calidad de vida y a sus familias

#### Retos para el 2023:

- Realización del concurso de méritos en modalidades de ascenso y abierto, Convocatoria CNSC "Antioquia III"
- En infraestructura se tiene la adecuación de espacios físicos dentro del Centro Administrativo para mejorar el bienestar de los servidores públicos como lo es la sala de Conductores, piso quinto, Plazoleta Sur, Habilitación del Gimnasio y Adecuación del espacio físico de los consultorios médicos para mejorar la capacidad de atención de los servidores públicos.
- Implementar un software que permita la sistematización para la consulta y registro de las historias clínicas y las evaluaciones médico ocupacionales.
- Realizar intercambio de conocimiento académico para servidores públicos con instituciones educativas o gubernamentales del exterior.
- Automatización de los sistemas de información G+ y Kactus que permita contar con datos en tiempo real de las novedades de personal (nómina, ingresos, encargos y retiros).
- Mantener el cumplimiento de la totalidad de los requisitos habilitantes para el uso de recursos FONPET para la vigencia 2023.

## Programa Bandera: Jornadas de Acuerdos Municipales



Jornada de Acuerdos Participativas y Comunitarias en el municipio de Heliconia  
Occidente, Municipio de Heliconia  
Gerencia de Municipios

**Objetivo:** Las Jornadas de Acuerdos Municipales (JAM) son espacios de planeación participativa que, a través de escenarios de diálogo y concertación entre los gobiernos municipales y distritales, representantes de la sociedad civil y el gobierno departamental, permiten la definición de proyectos de impacto municipal que estén incluidos en los instrumentos de planeación con pertinencia, oportunidad en la inversión local y fortalecimiento de la gobernanza local.

**Población objeto:** 125 entes territoriales del Departamento de Antioquia.

**Cómo se implementa:** Las Jornadas de Acuerdos Municipales desarrollan las siguientes tres etapas:

1. Alistamiento: Identificación, priorización e inscripción de proyectos por parte de los municipios y viabilización de los mismos por parte de las dependencias de la Gobernación de Antioquia. Incluye la conformación de los comités de concertación municipales.
2. Rondas de concertación y firma de los acuerdos pactados entre la Gobernación y los municipios.
3. Seguimiento a la ejecución de los acuerdos pactados con los municipios y las diferentes Dependencias de la Gobernación.

Cabe destacar que para 2022 se denominaron Jornadas de Acuerdos Municipales Participativas y Comunitarias – JAMPC, ya que se propiciaron talleres para el diálogo y la concertación con las comunidades y grupos poblacionales. Los acuerdos pactados se enfocaron en proyectos blandos de corte

social y de impacto directo a las comunidades en los territorios. Tanto en los talleres como en las rondas para la firma de los acuerdos, han participado más de 4.500 personas.

**Logros alcanzados en 2022:**

- Se pactaron 208 acuerdos participativos y comunitarios con 12 municipios, de seis subregiones del Departamento: Occidente, Oriente, Norte, Nordeste, Suroeste y Urabá.
- Se oficializó la plataforma pública digital de seguimiento a los acuerdos municipales: <https://jornadadeacuerdos.antioquia.gov.co/wp/>.
- Se actualizaron 115 mesas técnicas municipales para el seguimiento a los acuerdos, conformadas por los comités de concertación.
- Se llevaron a cabo 113 encuentros con el Gobernador de Antioquia en el Centro Administrativo Departamental en Medellín, para el seguimiento a los acuerdos municipales firmados en los años 2020 y 2021, con igual número de municipios; faltando aún la participación de los municipios de El Bagre y Cáceres.

**Retos para el 2023:**

- Realización de encuentros municipales y subregionales de seguimientos a los acuerdos, de forma presencial o virtual.
- Desarrollo de encuentros periódicos de seguimiento a los acuerdos con el Comité Técnico Departamental y las dependencias de la Gobernación de Antioquia.
- Fortalecimiento de la herramienta pública digital de seguimiento a los acuerdos.
- Activación de las mesas municipales (comités de concertación) y zonales de seguimiento a los acuerdos.
- Realización de activaciones territoriales con las administraciones municipales y distritales, lideradas por el equipo de la Gerencia de Municipios.

## Avance en la implementación del Acuerdo Final

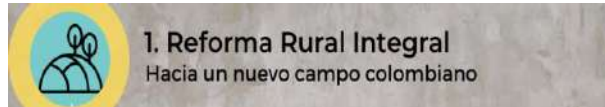

Entre las acciones destacadas para el cumplimiento del punto 1 del Acuerdo de Paz, se resalta la coordinación y acompañamiento a la ART a las mesas de impulso y comités para la articulación interinstitucional, con el fin de aunar esfuerzos para el cumplimiento de las metas establecidas en este punto, así como la participación en el encuentro consejeros, inversión social privada y Obras por Impuestos y apuestas de desarrollo territorial en el Bajo Cauca Antioqueño convocado por Fundación Ideas Para la Paz y USAID en el que se identificaron buenas prácticas y desafíos en el uso de la inversión social privada y las obras por impuestos como herramientas para aportar al desarrollo territorial.



Conmemoración Día Internacional de la Paz, Conversatorio sobre Obras por Impuestos.  
Valle de Aburrá, municipio de Medellín.  
Secretaría de Asuntos Institucionales, Paz y Noviolencia.

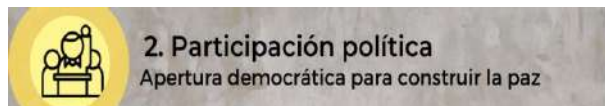

En el marco de la coordinación de la Mesa de Género del Consejo Departamental de Reincorporación, se realizó convocatoria abierta para mujeres firmantes de Comunes, que tuvieran aspiración a cargos de elección popular, con el fin de que participen en la escuela de formación política para mujeres promovida por la Secretaría de Mujeres de Antioquia.





Encuentro de reflexión sobre protección de los derechos de las mujeres.  
Valle de Aburrá, municipio de Medellín.  
Secretaría de Asuntos Institucionales, Paz y Noviolencia.

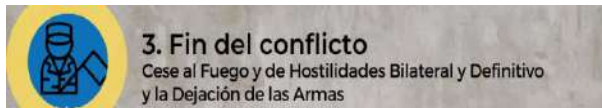

Para la coordinación de las acciones en temas de reincorporación, la Gobernación cuenta con el Consejo Departamental de Reincorporación, órgano promotor, asesor y de interlocución para acompañar el proceso de reincorporación de los excombatientes FARC y promover el fortalecimiento de la reconciliación y convivencia el cual para a través de cinco (05) mesas técnicas:

- 1) Acceso a tierras y hábitat; 2) Sostenibilidad económica y proyectos productivos; 3) Género; 4) Oferta social;
- 5) Seguridad conformado por representantes de la población en reincorporación tales como Partido COMUNES, Mesa Autónoma de Reincorporación, ARN, y la Dirección de Paz, así como Misión ONU, MAPP-OEA, entre otros.

Los logros y acciones principales realizadas en de cada mesa son:

- Acompañamos los procesos de búsqueda y compra de predios para la consolidación de los AETCR. Se logró la adquisición y entrega de los siguientes predios: Las Mercedes (50 ha)-Ituango, El Llano (17 ha)-Dabeiba, La Manga y La Rinconada (52,34 ha)-Anorí y Becuarandó y el Porvenir (137 ha)-Mutatá. En ellos se desarrollan los estudios de prefactibilidad, para determinar la viabilidad de proyectos de viviendas definitivas.
- Construimos la Estrategia Integral de Seguridad y Protección, que contiene las acciones y medidas con el propósito de brindar garantías de seguridad a las personas en reincorporación y sus familias.

- Construimos la Ruta departamental para la atención de las violencias basadas en género contra las mujeres en proceso de reincorporación y de la Ruta departamental de extracción en caso de amenaza y riesgo inminente en contra de la vida e integridad de personas en proceso de reincorporación y sus familias.
- Seguimiento conjunto a los proyectos e iniciativas productivas, identificando sus necesidades técnicas y presupuestales.
- Participaciones en las ferias de comercialización y ruedas de negocios, realizadas en diferentes niveles por la Gobernación de Antioquia, las Alcaldías y/o el sector privado.
- Se brindó acompañamiento y apoyo logístico al Primer Encuentro Nacional de Confecciones por la Paz, organizado por Economías Sociales del Común -ECOMUN, que reunió 25 iniciativas de confecciones desarrolladas por excombatientes de 13 departamentos, siendo 7 proyectos de Antioquia
- Para el 2022, se gestionó una nueva categoría “Oportunidades para todos, Paz y DDHH” en el marco del Concurso Antójate de Antioquia, con el fin de premiar unidades productivas conformadas y/o lideradas por personas en proceso de reincorporación.
- Construcción conjunta de la primera ruta departamental para los casos de violencias en contra de las mujeres en proceso de reincorporación, que se socializará e implementará por los actores que conforman la Mesa de Género, en articulación con los actores de la Mesa de Seguridad.
- Jornadas de formación (2) dirigidas a los miembros de la Mesa con el fin de socializar las acciones de género contenidas en el CONPES 3931 de 2018, y la ruta departamental en caso de violencias de género.
- Apoyo locativo al proyecto “Mercado de las Mujeres”, con la entrega en comodato de la Casa de Belén.
- Gestión ante la Secretaría de Mujeres para la priorización de acompañamiento técnico y presupuestal a los proyectos productivos colectivos de mujeres en proceso de reincorporación.
- Fortalecimiento del proyecto de vida y del proceso deportivo de NNA de la escuela de Fútbol “Semillas de Paz” del AETCR La Plancha (Anorí).
- Jornadas de formación e integración bajo la filosofía de Noviolencia y la reconciliación en el AETCR La Fortuna y en el Corregimiento San José de Apartadó.
- Priorización de jornadas de salud integral en Mandé Urrao y en la Blanquita Frontino.
- Acompañamiento y asistencia técnica a los Consejo Territoriales de Reincorporación.



Consejo Departamental de Reincorporación.  
Valle de Aburrá, municipio de Medellín.  
Secretaría de Asuntos Institucionales, Paz y Noviolencia.



#### 4. Solución al problema de las drogas ilícitas

Se acompañó la firma del convenio entre la Dirección de Sustitución de Cultivos (DISC), la Secretaría de Agricultura, la Universidad de Antioquia y los municipios de Tarazá, Cáceres y Anorí para la sustitución de cultivos de uso ilícito y el acompañamiento integral a las familias.

A su vez, se implementó el proyecto de sustitución voluntaria La Paz se Construye con las Mujeres, el cual tiene como objetivo principal promover la permanencia en la legalidad de las mujeres vinculadas y sus familias a partir del fortalecimiento de sus capacidades sociales para el liderazgo en procesos de construcción de paz, el acceso a la justicia y una vida libre de violencias, articulado con otras instituciones encargadas como la Dirección de Sustitución, y la cooperación internacional, en este caso la MAPP- OEA y USAID. Este proyecto permitió acompañar a 70 mujeres priorizadas en 7 municipios de Antioquia: Anorí, Briceño, Cáceres, Campamento, Ituango, Tarazá, Valdivia, que se benefician de la dirección de sustitución, en el fortalecimiento a sus proyectos productivos, con el fin de fortalecer sus capacidades para ser replicadoras en sus veredas.

Se apoyó conjuntamente con la Secretaría de Agricultura, la construcción y dotación de una planta agroindustrial panelera en la vereda el Reposo del municipio de campamento para un total de 175 familias.



Rueda de negocios para emprendimientos de Sustitución de Cultivos de Uso Ilícito de cultivadores del Bajo Cauca y Nordeste

Valle de Aburrá, municipio de Medellín  
Secretaría de Asuntos Institucionales, Paz y Noviolencia



Fortalecimiento a proyectos productivos de 70 mujeres rurales de Tarazá, Cáceres, Campamento, Valdivia, Ituango, Briceño y Anorí

Bajo Cauca, municipios de Tarazá y Cáceres,  
Norte, municipios de Valdivia, Campamento, Ituango y Briceño.  
Nordeste, municipio de Anorí  
Secretaría de Asuntos Institucionales, Paz y Noviolencia



## 5. Punto sobre las víctimas del conflicto armado

La Gobernación de Antioquia aporta al cumplimiento en materia de búsqueda de personas desaparecidas con el diseño y puesta en marcha de una estrategia de apoyo a la búsqueda, que pretende coordinar y contribuir a la implementación de las acciones humanitarias de búsqueda y localización de personas dadas por desaparecidas, así como prestar apoyo subsidiario en la entrega digna de cuerpos.

A su vez, la Secretaría acompañó a la Comisión para el Esclarecimiento de la Verdad mediante la apertura de espacios para la explicación de la metodología de construcción del Informe Final con nuestros grupos de interés, como el Consejo Departamental de Paz, Reconciliación y Convivencia, la Mesa de Participación Efectiva de las Víctimas y el Comité Departamental de Derechos Humanos.

Desde la Dirección de Paz se viene participó en la Red Aliada, espacio que crea la Comisión con el fin de articular acciones en pro de la difusión del informe final, dar continuidad a los procesos de reconocimiento, convivencia y no repetición y contribuir a la apropiación del material que deja la comisión, como parte del proceso de la entrega y apropiación del informe final.



Diálogo sobre los hallazgos y recomendaciones del informe final de la Comisión de la Verdad.

Valle de Aburrá, municipio de Medellín.

Secretaría de Asuntos Institucionales, Paz y Noviolencia.



## 6. Implementación, verificación y refrendación

- Este punto hace referencia a los mecanismos de verificación y seguimiento al cumplimiento, los cuales, no están a cargo de la Gobernación de Antioquia.

# GESTIÓN FISCAL Y FINANCIERA

## INFORME DE GESTIÓN 2022

Plan de Desarrollo  
**UNIDOS POR LA VIDA**

2020-2023



GOBERNACIÓN DE ANTIOQUIA



UNIDOS

## El Plan Financiero

Para el Plan de Desarrollo 2020-2023, se elaboró un Plan Financiero acorde con las facultades consignadas en la Ley. La Secretaría de Hacienda es la dependencia encargada de liderar y velar por el cumplimiento de las proyecciones en relación a las finanzas del Departamento.

Las cifras proyectadas son consistentes con las metas de superávit primario, de endeudamiento público y con las perspectivas sobre la economía internacional, nacional y regional.

Las proyecciones de ingresos son el resultado del análisis técnico y adicionalmente de la aplicación de metodologías estadísticas de reconocida validez. El análisis incorpora la gestión que la administración realiza para el fortalecimiento del recaudo en materia de fiscalización tributaria y acciones de cobro.

En materia de gastos, se proyecta el funcionamiento del nivel central y las transferencias a los organismos de control teniendo en cuenta criterios de eficiencia y optimización de los recursos según lo establecido en la Ley 617 de 2000 y la Ley 1416 de 2010. Los gastos asociados al servicio de la deuda se estiman teniendo en cuenta las condiciones de cada uno de los créditos, las necesidades de endeudamiento soportadas en el resultado fiscal proyectado, las variables macroeconómicas y la metodología de cobertura de riesgo de tasa de interés y tipo de cambio definidas por la Superintendencia Financiera.

Los niveles de endeudamiento son rigurosamente analizados, con el propósito de garantizar la sostenibilidad financiera de la Entidad Territorial Departamental y a la vez mantener altos niveles de inversión social.

En la tabla 1 se relacionan los resultados del presupuesto definitivo y el porcentaje de recaudo alcanzado a diciembre de 2022.

**Tabla 1: Recaudo diciembre vigencia 2022 cifras en millones de pesos**

CONCEPTO	PRESUPUESTO DEFINITIVO	RECAUDO DICIEMBRE 2022	% RECAUDO DICIEMBRE 2022
Ingreso corriente	4.406.121	4.588.254	104%
Tributarios	1.541.265	1.764.452	114%
No tributarios	2.864.856	2.823.802	99%
Recursos de capital	1.596.160	1.506.326	94%
<b>Total ingresos</b>	<b>6.002.281</b>	<b>6.094.580</b>	<b>102%</b>

Fuente: Secretaría de Hacienda, Subsecretaría Financiera Gobernación de Antioquia, 2022.

En términos generales el total de los ingresos logran un recaudo del 102% al cierre de diciembre de 2022, superando el presupuesto definitivo en \$92.299 millones al cierre de la vigencia.

En cuanto a los ingresos tributarios, el recaudo al corte de diciembre alcanza el 114%, es decir que se lograron \$223.187 millones, por encima del presupuesto definitivo. En los ingresos no tributarios se observa un recaudo del 99% y los recursos de capital cerraron diciembre en el 94% esto es, \$89.834 millones por recaudar del presupuesto final.

La reactivación económica de 2021 y los buenos resultados del recaudo en 2022, han permitido que los ingresos del departamento tengan un buen comportamiento y por tanto cumplir con todas las obligaciones asumidas y sobretodo con la responsabilidad social con la ciudadanía.

El departamento tiene impuestos directos que gravan los ingresos o el patrimonio de las personas naturales o jurídicas, como el caso del impuesto de vehículos o el impuesto a ganadores de loterías; y de otro lado se tienen los impuestos indirectos que gravan actividades económicas como el consumo o el uso de bienes y servicios, entre ellos, el impuesto al consumo de cerveza, impuesto al consumo de cigarrillos, o el impuesto de registro.

En la siguiente tabla se relaciona el presupuesto, el recaudo al cierre de la vigencia 2022, así como el porcentaje de recaudo.

En el caso del impuesto sobre vehículos automotores, al cierre de diciembre el recaudo fue de 118%, es decir, superó en \$65.506 millones al presupuesto definitivo. Se debe anotar que las acciones de la Secretaría de Hacienda para fortalecer el recaudo de la renta se enfocaron principalmente en el descuento por pronto pago y en trabajar mancomunadamente con Valor + en la gestión del recaudo.

El impuesto a ganadores de sorteos, presenta un recaudo del 105%, es decir, 5% más de lo presupuestado al cierre de la vigencia, cabe recordar que estos recursos van dirigidos a la inversión en el sector de la salud del departamento.

El impuesto de registro es otra de las rentas que ha cumplido y superado las expectativas, mostrando una recuperación importante del atraso del recaudo sufrido en 2020 por causa de la pandemia. Es de anotar que la

Administración Departamental ha continuado el fortalecimiento de los convenios con las Cámaras de Comercio para hacer más eficiente el recaudo, facilitándole al responsable del impuesto su liquidación y pago en un solo lugar, evitando desplazamientos del contribuyente. De igual manera la reactivación económica enfocada en la construcción y los programas de actualización catastral, incidieron para el positivo comportamiento de la renta, al cierre de 2022 se logró un recaudo superior en \$81.657 millones del presupuesto definitivo.

El degüello de ganado mayor es una renta cuyo recaudo se ha visto impactado negativamente en las últimas vigencias, que tiene como causa, el crecimiento en la exportación de ganado en pío; la disminución del consumo por su mayor costo, según el reporte del Departamento Administrativo Nacional de Estadística DANE el incremento del precio de la carne de res fue del 20,21% entre diciembre de 2022 y el mismo mes de 2021; adicionalmente cae el degüello por la construcción de una nueva planta de faenado por parte de Nutresa en el departamento de Cesar. Estas situaciones observadas, llevaron a un recaudo de apenas el 80% del presupuesto definitivo en diciembre de 2022.

El impuesto al consumo de licores, vinos, aperitivos y similares, a diciembre de 2022, supera el presupuesto final con un recaudo del 125%, es una renta que mantuvo una dinámica positiva de recaudo a lo largo del 2022.

El impuesto al consumo de cerveza es una de las rentas que se vio fuertemente afectada por las medidas implementadas para mitigar los impactos de la COVID-19 durante 2020, la reactivación de los bares, discotecas y restaurantes desde 2021 y en 2022, posibilitaron la recuperación en el recaudo de la renta, está dinámica llevó a que se obtuvieran \$12.841 millones sobre el presupuesto definitivo de 2022. El impuesto al consumo de cerveza se distribuye en fondos de libre destinación y los destinados al sector salud.

El impuesto al consumo de cigarrillos alcanzó el 103% de recaudo frente al presupuesto a su presupuesto definitivo. Cabe destacar que la Secretaría de Hacienda lidera la estrategia de control a las rentas ilícitas, logrando que el contrabando no se extienda en el territorio. Esta renta se distribuye en recursos de libre destinación de los que se paga la deuda Metro y en mayor parte 65% va a fondos destinados al sector salud.

Respecto a la sobretasa a la gasolina, para diciembre de 2022 se recaudaron \$5.812 millones por encima del presupuesto definitivo, explicado principalmente por la

reactivación económica y los efectos de la Ley 2093 de 2021 que introdujo una modificación a la tarifa a partir del mes de julio de ese año.

En 2022 el recaudo por la tasa pro-deporte y recreación, ha tenido un ingreso importante, superando al presupuesto definitivo en 125 puntos porcentuales, aportando \$9.137 millones, que como lo indica su descripción, va directamente al apoyo del sector deporte del departamento.

Al cierre de 2022 el recaudo por estampillas explicó el 6,8% del recaudo de los ingresos tributarios del departamento. Se destaca la estampilla para el bienestar del adulto mayor y pro-hospitales públicos como aquellas con mayor recaudo, \$40.345 millones y \$35.073 millones respectivamente, la estampilla pro-desarrollo departamental alcanzó un recaudo de \$27.805 millones y pro electrificación rural de \$17.387 millones. El recaudo de estampillas depende directamente de la contratación del departamento, y en la estampilla pro-electrificación rural depende en mayor porcentaje de la expedición de pasaportes.

**Tabla 2: Ingresos tributarios recaudo a diciembre 2022 cifras en millones de pesos**

CONCEPTO	PRESUPUESTO DEFINITIVO	RECAUDO DICIEMBRE 2022	% RECAUDO DICIEMBRE 2022
Impuesto sobre vehículos automotores	369.030	434.536	118%
Impuesto a ganadores de sorteos ordinarios y extraordinarios	9.239	9.733	105%
Impuesto de Registro	238.357	320.014	134%
Impuesto de loterías foráneas	5.175	5.545	107%
Degüello de ganado mayor	16.640	13.356	80%
Impuesto al consumo de licores, vinos, aperitivos y similares	68.119	85.355	125%
Impuesto al consumo de cervezas, sifones, refajos y mezclas	308.292	321.133	104%
Impuesto al consumo de cigarrillos y tabaco	318.482	328.617	103%
Sobretasa a la gasolina	103.313	109.125	106%
Tasa pro-deporte y recreación	7.292	16.429	225%
Estampillas	97.325	120.609	124%
<b>Totales</b>	<b>1.541.265</b>	<b>1.764.452</b>	<b>114%</b>

Fuente: Secretaría de Hacienda, Subsecretaría Financiera Gobernación de Antioquia, 2022.

Los ingresos no tributarios al cierre de la vigencia presentaron un cumplimiento del 99% respecto del presupuesto definitivo.

En términos de valor la cifra más importante son las transferencias con un recaudo que supera los \$1,77 billones equivalentes a un poco más del 100% del



presupuesto definitivo.

Con relación a la participación y derechos por monopolio, que integra el monopolio de juegos de suerte y azar y el monopolio de licores se tuvo un recaudo por \$730.023 millones, lo representa el 108% del respectivo presupuesto.

El componente de venta de bienes y servicios que integra las cuentas en participación que vienen de la FLA, para diciembre de 2022 obtuvo un recaudo del 57% del presupuesto.

El rubro que se debe destacar son las multas y sanciones e intereses de mora, cuyo recaudo fue del 164%, aportando \$24.426 millones adicionales al presupuesto.

**Tabla 3: Ingresos no tributarios recaudo a diciembre 2022 cifras en millones de pesos**

CONCEPTO	PRESUPUESTO DEFINITIVO	RECAUDO DICIEMBRE 2022	% RECAUDO DICIEMBRE 2022
Contribuciones	54.758	53.028	97%
Tasas y derechos administrativos	15.961	21.893	137%
Multas, sanciones e intereses de mora	38.418	62.845	164%
Venta de bienes y servicios	313.631	180.227	57%
Derechos económicos y usos		5.694	100%
Transferencias corrientes	1.766.703	1.770.092	100%
Participación y derechos por monopolio	675.385	730.023	108%
<b>Totales</b>	<b>2.864.856</b>	<b>2.823.802</b>	<b>99%</b>

Fuente: Secretaría de Hacienda, Subsecretaría Financiera Gobernación de Antioquia, 2022

Los recursos de capital tuvieron un recaudo que ascendió al 94% del presupuesto definitivo del cierre de la vigencia 2022.

Los rendimientos financieros integrados por las ganancias de los depósitos en cuentas bancarias, tuvieron un recaudo del 229%.

## Base de estimación de los egresos

### Funcionamiento

En primer lugar, es importante anotar que los gastos de funcionamiento tienen un presupuesto que cumple con lo establecido en la Ley 617 de 2000, efectivamente al

Los recursos del crédito presentan un recaudo del 70%, es decir, se desembolsaron al cierre de 2022 \$297.991 millones. Vale señalar que a la fecha el saldo de la deuda cumple con los indicadores dispuestos en la Ley 358 de 1997 y la Ley 819 de 2003, norma con las que se pretende que las entidades territoriales cuenten con mecanismos idóneos que les permitan determinar su capacidad de endeudamiento y de pago, garantizando la estabilidad fiscal y financiera en el corto y mediano plazo.

Las transferencias de capital que computan las transferencias para la adquisición de un activo, disminución de un pasivo y premios de juegos de suerte y azar no reclamados, cierran diciembre con \$138.600 millones, equivalentes al 98% del presupuesto definitivo.

Finalmente se resalta el comportamiento positivo de los retiros por FONPET, que tienen a diciembre un recaudo del 84%, lo que evidencia la gestión de la Administración en la consecución de estos recursos.

**Tabla 4: Recursos de capital recaudo a diciembre 2022 cifras en millones de pesos**

CONCEPTO	PRESUPUESTO DEFINITIVO	RECAUDO DICIEMBRE 2022	% RECAUDO DICIEMBRE 2022
Excedentes financieros	1.118	1.202	108%
Rendimientos financieros	46.357	106.192	229%
Recursos de crédito interno	427.743	297.991	70%
Transferencias de capital	140.939	138.600	98%
Recuperación de cartera – préstamos	22.697	19.312	85%
Recursos del balance	751.372	751.372	100%
Retiros FONPET	176.890	148.563	84%
Reintegros y otros recursos no apropiados	29.045	43.093	148%
<b>Totales</b>	<b>1.596.160</b>	<b>1.506.326</b>	<b>94%</b>

Fuente: Secretaría de Hacienda; Subsecretaría Financiera; Departamento de Antioquia, 2022.

cierre del 2021 el indicador no superó el límite establecido del 50%, la certificación de la Contraloría General de la República para el cierre de esa vigencia ubicó los gastos de funcionamiento como proporción de los ingresos corrientes de libre destinación en 25,07%. De acuerdo con cálculos de la Subsecretaría Financiera

de la Secretaría de Hacienda al cierre de 2022 este indicador se ubicaría en 16,12%<sup>1</sup>.

En el Departamento de Antioquia los gastos de funcionamiento se financian con ingresos corrientes de libre destinación e ingresos de destinación específica. Al cierre de 2022 se tuvieron compromisos por el 75% del presupuesto definitivo equivalente a \$626.771 millones.

Históricamente el departamento no ejecuta el 100% del gasto de funcionamiento, es de resaltar, que dada la coyuntura por la pandemia generada por la Covid-19, la Administración Departamental, adquirió la práctica de monitorear con atención los gastos, de manera que se puedan tomar las decisiones y medidas pertinentes con el fin de no incurrir en déficit al cerrar la vigencia.

**Tabla 5: Ejecución gastos de funcionamiento diciembre 2022 Cifras en millones de pesos**

CONCEPTO	PRESUPUESTO DEFINITIVO	EJECUCIÓN DICIEMBRE 2022	% EJECUCIÓN DICIEMBRE 2022
<b>Gastos de Funcionamiento</b>	<b>832.711</b>	<b>626.771</b>	<b>75%</b>
Gastos de personal	225.887	207.133	92%
Adquisición de bienes y servicios	94.694	75.529	80%

## Plan de inversiones y fuentes de financiación

Durante la vigencia 2022 se lograron importantes inversiones para la correcta ejecución del Plan de Desarrollo, impactando positivamente los diferentes indicadores trazados en este. Es así, que, a través de cada una de las dependencias responsables de los planes, programas y proyectos, se impulsó la adecuada ejecución de los recursos, tanto en los recursos propios, como de la gestión pertinente de las fuentes alternativas que se han proyectado para cada año fiscal. A continuación, se presentarán los principales valores de la ejecución del año 2022, con la salvedad que el indicador de gasto de funcionamiento de la Ley 617 de 2000 es proyectado hasta tanto se conozca la certificación expedida por la Contraloría General de la República, los demás indicadores son proyectados por la Subsecretaría Financiera adscrita a la Secretaría de Hacienda.

### Indicadores de Ley

Para el cierre de 2022 la Secretaría de Hacienda del Departamento de Antioquia, da cumplimiento a los

<sup>1</sup> Se debe tener presente que la Contraloría General de la República es la entidad que certifica los ingresos corrientes de libre destinación y de allí se desprende el resultado del indicador. La publicación de la certificación por parte de la Contraloría para la vigencia fiscal 2022,

Transferencias corrientes	479.529	327.479	68%
Disminución de pasivos	28.956	13.209	46%
Gastos por tributos, multas, sanciones e intereses de mora	3.644	3.420	94%

Fuente: Secretaría de Hacienda; Subsecretaría Financiera; Departamento de Antioquia, 2022.

### Servicio de la deuda

Respecto al servicio de la deuda se continúa con el pago de las obligaciones financieras existentes. El cierre de diciembre de 2022 tuvo un servicio de la deuda financiera del 98% y por bonos pensionales una ejecución del 87%.

**Tabla 6: Ejecución servicio de la deuda diciembre 2022 cifras en millones de pesos**

CONCEPTO	PRESUPUESTO DEFINITIVO	EJECUCIÓN DICIEMBRE 2022	% EJECUCIÓN DICIEMBRE 2022
Servicio de la deuda financiera	463.570	456.451	98%
Bonos pensionales	143.866	125.567	87%

Fuente: Secretaría de Hacienda; Subsecretaría Financiera; Departamento de Antioquia, 2022.

límites establecidos para los indicadores de la Ley 358 de 1997, la Ley 617 de 2000 y la 819 de 2003.

En la siguiente tabla se observan los indicadores mencionados para el cierre del 2022.

**Tabla 7: Indicadores de Ley\***

Norma Jurídica Legal	Nombre Indicador	Límite legal	2022
Ley 358 de 1997	Solvencia	Menor a 60%	5,1%
	Sostenibilidad	Menor a 100%	67,5%
Ley 617 de 2000*	Límite Gastos de Funcionamiento	Menor a 50%	16,12%py
Ley 819 de 2003	Sostenibilidad	Mayor a 1	7,53

\*La certificación para la vigencia fiscal 2022 es publicada por CGR a mediados de 2023.

py: Proyección realizada por la Subsecretaría Financiera.

Fuente: Secretaría de Hacienda; Subsecretaría Financiera; Departamento de Antioquia, 2022. \*Indicadores proyectados para el cierre de la vigencia 2022.

El artículo 6to de la Ley 358/97 mediante la Ley 2155 de 2021 estableció que para el indicador de sostenibilidad

se genera a mediados de 2023.

la relación entre el saldo de la deuda y los ingresos corrientes base de cálculo debe ser menor o igual 100% y para el de solvencia su límite es el 60%.

*Artículo 6. Salvo lo dispuesto en el presente artículo, ninguna entidad territorial podrá contratar nuevas operaciones de crédito público cuando su relación intereses/ahorro operacional supere el 60% o su relación saldo de la deuda/ingresos corrientes supere el 100%. Para estos efectos, las obligaciones contingentes provenientes de las operaciones de crédito público se computarán por un porcentaje de su valor, de conformidad con los procedimientos establecidos en las leyes y en los reglamentos vigentes.*

*PARÁGRAFO 1. Contratación de operaciones de crédito público para departamentos de cualquier categoría, y distritos y municipios de categorías especial a segunda, que superen los indicadores. Los departamentos de cualquier categoría, - y los distritos y municipios de categorías especial a segunda, que superen los indicadores de que trata el presente artículo, sólo podrán contratar operaciones de crédito si se cumplen las siguientes condiciones:*

*Para la celebración de operaciones de crédito en moneda local: demostrar que tienen como mínimo, la segunda mejor calificación de riesgo para operaciones internas de acuerdo con las escalas usadas por las sociedades calificadoras, sin que se necesite la suscripción de un plan de desempeño.*

*Para la celebración de operaciones de crédito externo: que cuenten con autorización del Ministerio de Hacienda y Crédito Público y demostrar que tienen una calificación de riesgo igual a la de la Nación, sin que se necesite la suscripción de un plan de desempeño.*

*PARÁGRAFO 2. Contratación de operaciones de crédito público para distritos y municipios de categoría*

*tercera a sexta que superen los indicadores. Los distritos y municipios de categorías tercera a sexta, que superen los indicadores de que trata el presente artículo, sólo podrán contratar operaciones de crédito, si se cuenta con autorización del Ministerio de Hacienda y Crédito Público, y suscriben planes de desempeño con las correspondientes entidades financieras.*

*PARÁGRAFO TRANSITORIO. Contratación de operaciones de crédito público para departamentos de cualquier categoría, y distritos y municipios de categorías especial a segunda, que superen los indicadores entre las vigencias fiscales 2021 a 2023. Los departamentos de cualquier categoría, y los distritos y municipios de categorías especial a segunda, que superen los indicadores de que trata el presente artículo entre las vigencias fiscales 2021 a 2023, sólo podrán contratar operaciones de crédito si se cumplen las siguientes condiciones:*

*Para la celebración de operaciones de crédito en moneda local: demostrar que tienen una calificación de riesgo dos grados menos que la máxima calificación de riesgo para operaciones internas, sin que se necesite la suscripción de un plan de desempeño.*

*Para la celebración de operaciones de crédito externo: que cuenten con autorización del Ministerio de Hacienda y Crédito Público y demostrar que tienen una calificación de riesgo, como mínimo, un grado menor que la calificación de la Nación, sin que se necesite la suscripción de un plan de desempeño.*

De acuerdo con lo anterior, los indicadores de la Ley 358 de 1997 cumplen con los límites vigentes.

Una situación similar se presenta con el indicador de sostenibilidad de la ley 819 de 2003, el cual para 2022 se rige con lo establecido.

## **Fuentes de financiación del Plan de Desarrollo**

### **Fuentes no convencionales**

En el año 2022 se continuó avanzando en la adaptación de procedimientos como respuesta a los cambios normativos al SGR implementado a través de la Ley 2056 de 2020 y el Decreto reglamentario 1821 de 2020, la Dirección ha tenido como desafío la operativización e implementación del nuevo SGR, teniendo que actualizar, y crear nuevos procedimientos que le permitan dar respuesta oportuna y veraz a las dependencias internas, descentralizadas y acompañamiento a los Municipios, en todo lo

relacionado con la viabilización, priorización y aprobación de proyectos y en materia de ajustes; en este sentido se realizaron diferentes jornadas de capacitación, en algunos casos en coordinación con el DNP, se creó el comité de regalías, se generaron las guías, formatos, requeridos para dar inicio a la aprobación de proyectos y ajustes necesarios para lograr las metas propuestas en los proyectos y llevar bienestar y desarrollo a las comunidades.

De igual forma, se llevaron a cabo de forma exitosa los ejercicios de planeación para los saldos del bienio anterior y para la incorporación de las iniciativas a financiarse con recursos del SGR en el capítulo

independiente del Plan de Desarrollo, aprobado mediante el Decreto 2021070002266 del 24 de junio de 2021.

**Tabla 8: resumen de los recursos aprobados en el 2022**

ASIGNACIÓN	Recursos a 2022 (saldos + asignación 2020-2023)	Valor aprobado SGR	Número de Proyectos	Porcentaje de aprobación	Disponible
Asignaciones Directas	\$221.083.000.000	\$168.423.000.000	58	76%	\$52.660.000.000
Asignación para la Inversión Regional – Departamentos *	\$564.367.000.000	\$413.045.000.000	41	73%	\$151.321.000.000
<b>TOTAL</b>	<b>\$785.450.000.000</b>	<b>\$581.468.000.000</b>	<b>99</b>	<b>74%</b>	<b>\$203.981.000.000</b>

Fuente: Departamento Administrativo de Planeación, 2022

\*Fondo Regional Gobernación \$270.933 millones, Cupos Indicativos \$270.933 millones y AMVA \$22.500 millones.

## INFORME POR ASIGNACIÓN

### ASIGNACIONES DIRECTAS 2020-2023

Los recursos de las Asignaciones Directas se destinaron a la financiación o cofinanciación de proyectos de inversión para el **desarrollo social, económico y ambiental de las entidades territoriales**

(Artículos 41 de la Ley 2056 de 2020). A continuación, se presentan los recursos a invertir por sector en cada año:

**Tabla 9: Recursos por sector distribución Gobernador**

CONCEPTO	2020	2021	2022	2023	ASIGNACIONES DIRECTAS 2020 - 2023 ACTUAL	ASIGNACIONES DIRECTAS 2020 - 2023 APROBADO	DISPONIBLE	PORCENTAJE EJECUCIÓN RECURSOS 2020 - 2023
Infraestructura	49.254	23.566	57.063	23.566	153.448	122.546	30.902	80%
Vivienda Y Hábitat - Viva	0	0	0	9.067	9.067	5.147	3.920	57%
Seguridad Alimentaria - Maná	1.994	1.042	1.042	1.042	5.119	8.118	- 2.999	159%
Educación Superior	4.136	2.160	2.160	2.160	10.617	3.000	7.617	28%
Planeación (Catastro)	8.184	4.680	4.680	4.680	22.223	22.223	0	100%
Dagran	7.389	0	0	0	7.389	7.389	0	100%
Escuelas Rurales	1.948	1.017	1.017	1.017	5.000	0	5.000	0%
Estudios y Diseños SIF	1.948	1.017	1.017	1.017	5.000	0	5.000	0%
* Enfoque Diferencial	1.255	655	655	655	3.220	0	3.220	0%

CONCEPTO	2020	2021	2022	2023	ASIGNACIONES DIRECTAS 2020 - 2023 ACTUAL	ASIGNACIONES DIRECTAS 2020 - 2023 APROBADO	DISPONIBLE	PORCENTAJE EJECUCIÓN RECURSOS 2020 - 2023
Total	76.108	34.137	67.634	43.205	221.084	168.423	52.661	76%

Nota: Cifras en millones

Para enfoque diferencial el estimado por Ley a 2023 con recursos por \$ 1.652 millones de los cuales 178 son para indígenas y 1480 para NARP y otros 1560 para

inversiones por parte de la Gobernación – 50% para acueducto Playa Murry y 50% política Afro.

## PARA LA ASIGNACIÓN REGIONAL 2020-2023

La inversión de recursos se destinó a infraestructura educativa, infraestructura vial terciaria, secundaria y urbana, proyectos de gran impacto regional que contribuyen a la EQUIDAD y mejoramiento de las condiciones de vida de todos las antioqueñas y antioqueños.

Tabla 10: Recursos a invertir por sector distribución Gobernador-Recursos Gobernador mitad

CONCEPTO	2020	2021	2022	2023	ASIGNACIÓN REGIONAL 2020 - 2023 ACTUAL	ASIGNACIÓN REGIONAL 2020 - 2023 APROBADO	DISPONIBLE	PORCENTAJE EJECUCIÓN RECURSOS 2020 - 2023
Infraestructura	55.119	33.601	43.101	33.601	165.422	190.171	- 24.749	115%
Vivienda y Hábitat -Viva	21.464	13.305	13.305	12.305	60.379	14.364	46.015	24%
Seguridad Alimentaria – Maná	9.483	5.782	5.782	5.782	26.828	26.828	0	100%
Seguridad	5.708	3.699	3.699	2.699	15.804	0	15.804	0%
PAE	4.000	2.000	2.000	4.000	12.000	11.747	253	98%
Total	95.774	58.386	67.886	58.386	280.433	243.110	37.323	87%

## PROYECTOS APROBADOS POR CUPOS INDICATIVOS A 2022

76 municipios fueron beneficiados con la asignación de \$196.845 millones con proyectos aprobados por cupos indicativos a 2022.

INVERSIÓN	SUBREGIÓN	MUNICIPIOS BENEFICIADOS
\$32.753.554.871	NORDESTE	Amalfi, Vegachí, Yalí, Cisneros, Anorí, San Roque, Remedios, Santo Domingo
\$46.884.522.954	ORIENTE	Aleandría, San Francisco, San Luis, San Rafael, Cocorná, Rionegro, Argelia, Nariño, Abejorral, Sonsón, El Peñol, San Carlos, Concepción, Granada, Marinilla, El Carmen de Viboral, Guarne, El Retiro, La Ceja, La Unión, El Santuario, San Vicente Ferrer
\$49.917.045.201	OCCIDENTE	Abriaquí, Anzá, Caicedo, Dabeiba, Giraldo, Frontino, Sabanalarga, Santa fe de Antioquia, Uramita, Liborina, Armenia, Buriticá, Cañasgordas, Ebéjico, Heliconia, Olaya, Peque, San Jerónimo, Sopetrán

INVERSIÓN	SUBREGIÓN	MUNICIPIOS BENEFICIADOS
\$26.629.124.225	URABÁ	Apartadó, Arboletes, Carepa, Chigorodó, Mutatá, Necoclí, San Juan de Urabá, Turbo, San Pedro de Urabá
\$18.402.770.076	SUROESTE	Montebello, Andes, Ciudad Bolívar, Hispania, Betania, Salgar, Tarso, Angelópolis, Valparaíso, Jericó, Amagá
\$10.758.428.920	NORTE	Toledo, San José de la Montaña, Yarumal, San Pedro de los Milagros, San Andrés de Cuerquia, Ituango, Valdivia

### ASIGNACIÓN PARA LA CIENCIA TECNOLOGÍA E INNOVACIÓN CT+I

Este fondo apropia los recursos por medio de convocatorias abiertas y competitivas del Ministerio de Ciencia, Tecnología e Innovación, a la cual pueden presentarse todos los actores pertenecientes al Sistema Nacional de Ciencia, Tecnología e Innovación SNCTI. El Departamento participó en dichas convocatorias y así, logró gestionar la aprobación de los siguientes proyectos en 37 municipios beneficiados con \$52.680 millones

Tabla 11: Municipios por subregión beneficiados con proyectos aprobados por convocatoria CT+I 3 a 2022

SUBREGIÓN	MUNICIPIOS	VALOR PROYECTOS APROBADOS
Magdalena Medio	Puerto Triunfo Puerto Nare	\$2.624.659.989
Urabá	San Pedro de Urabá, Mutatá, San Juan de Urabá, Arboletes	\$6.277.960.238
Norte	San José de la Montaña, Yarumal, Ituango, Belmira, Donmatías	\$7.374.304.395
Nordeste	San Roque, Amalfi, Cisneros, Anorí	\$5.486.454.969
Suroeste	Betulia, Fredonia, Jericó, Montebello, Amagá, Hispania, Tarso, Concordia	\$11.150.962.885
Oriente	Cocorná, El Peñol, San Carlos, Sonsón, El Santuario, San Vicente Ferrer, Granada, Concepción, San Francisco, San Luis	\$14.100.976.202
Occidente	Sabanalarga, San Jerónimo, Frontino, Anzá	\$5.665.038.842
Total		\$52.680.357.520

## OCAD REGIONAL

Esta Asignación es concursable para la región Eje Cafetero y Antioquia (Antioquia, Caldas, Quindío, Risaralda) donde según la nueva Ley de Regalías, pueden presentar proyectos tanto las Gobernaciones como los Municipios, los proyectos que se presentan a este fondo, son aprobados por el OCAD Regional, que está conformado por los tres niveles de gobierno, de la siguiente manera:

- Gobierno Nacional: Ministro de Minas y Energía, delegado por el presidente.
- Gobierno Departamental: un representante de los 4 Gobernadores, previo a la sesión del OCAD se hace una reunión para acordar el gobernador representante en la respectiva sesión.
- Gobierno Municipal: por departamento hay 2 representantes en total 8 alcaldes + 1 alcalde

representante de ciudad capital que en este momento es Pereira, por Antioquia está San Carlos y Turbo, previo a la sesión del OCAD se hace una reunión para acordar el alcalde representante en la respectiva sesión.

Los proyectos para pasar a OCAD deben contar con dos evaluaciones:

1a Calificación: del DNP + Entidad priorizadora promedio 45 puntos

2ª Calificación: suma debe ser al menos de 60 puntos (DNP + Entidad priorizadora).

Actualmente, la Gobernación de Antioquia es priorizadora hasta el 31 de marzo de 2022.

**Tabla 12: Total proyectos aprobados a 2022**

Asignación por departamentp Bienio 2021-2022	Porcentaj e	Valores acordados	Recursos aprobados	Recursos disponibles
Antioquia	50%	\$ 113.042.677.803	\$ 82.894.744.805	\$ 30.147.932.998
Caldas	20%	\$ 45.217.071.121,40	\$ 45.375.946.976	-\$ 158.875.854
Risaralda	19%	\$ 42.956.217.565	\$ 27.616.889.530	\$ 15.339.328.035
Quindío	11%	\$ 24.869.389.116	\$ 25.556.199.615	-\$ 686.810.498
<b>Total</b>	<b>100%</b>	<b>\$ 226.085.355.607</b>	<b>\$ 181.443.780.926</b>	<b>\$ 44.641.574.681</b>
Asignación total para el bienio				\$226.085.355.607

**Tabla 13: Total proyectos aprobados a 2022**

Nombre del proyecto	Valor total	Valor SGR 40%	Departamento
Mejoramiento de vías terciarias mediante el uso de placa huella en los municipios del departamento del Quindío	\$ 25.556.199.615	\$ 25.556.199.615	Quindío
Construcción mejoramiento y pavimentación de la vía de acceso a AEROCAFÉ - Palestina	\$ 45.375.946.976	\$ 45.375.946.976	Caldas
Implementación de acciones para el fortalecimiento de la gobernanza en el marco de la seguridad alimentaria y nutricional de Antioquia	\$ 32.411.535.469	\$ 31.955.535.469	Antioquia

Nombre del proyecto	Valor total	Valor SGR 40%	Departamento
Mejoramiento de los corredores viales y atención de sitios críticos de las vías secundarias en las subregiones de occidente y magdalena medio, Antioquia	\$ 40.730.494.971	\$ 40.730.494.971	Antioquia
Fortalecimiento de unidades productivas en familias de cocheros mediante la sustitución de vehículos de tracción animal en el Departamento de Antioquia	\$ 13.030.304.753	\$ 10.208.714.365	Antioquia
Mejoramiento de vías -fase 2 en el municipio de Pueblo Rico Departamento de Risaralda	\$ 4.042.222.787	\$ 4.042.222.787	Risaralda
Mejoramiento de vías terciarias en diferentes municipios de Risaralda	\$ 8.735.290.647	\$ 8.735.290.647	Risaralda
Rehabilitación de la vía Cachipay - Balboa en el Departamento de Risaralda	\$ 3.945.471.953	\$ 3.945.471.953	Risaralda
Construcción de la Variante de la Paz como solución definitiva al fallo del Paso Malo de El Silencio desde la abscisa K7+600 hasta la abscisa K8+380 de la vía secundaria Remolinos-Belén de Umbría Municipio de Belén de Umbría Departamento de Risaralda	\$ 17.599.058.358	\$ 10.893.904.143	Risaralda
<b>Total</b>	<b>\$ 191.426.525.529</b>	<b>\$ 181.443.780.926</b>	

## OTRAS FUENTES ALTERNATIVAS 2020-2023

CATEGORÍA	Total Meta 2020 - 2023	Total Real 2020 - 2023	% Cumplimiento
APP / Concesiones	1.000.000.000.000	2.327.362.649.441	233%
Beneficiarios	562.435.777.680	71.007.516.932	13%
Cajas de Compensación	422.860.201.400	42.944.606.281	10%
Cofinanciación Municipios	441.742.100.654	252.045.321.974	57%
Cooperación Internacional	-	8.685.906.574	
Corporaciones y sector social	10.700.000.000	17.778.904.262	166%
Crédito a largo plazo	380.000.000.000	1.317.646.000.000	347%
Findeter	-	47.721.320.514	
Gestión VIVA	-	226.056.898.280	
Gobierno Nacional	3.469.257.294.531	2.944.455.305.388	85%
Obras por impuesto	100.000.000.000	180.000.000.000	180%
Ocad Paz	190.000.000.000	533.886.260.333	281%
Optimización de fondos bancarios y fiduciarios.	566.915.703.510	211.191.860.176	37%
Regalías	1.205.000.000.000	960.720.000.000	80%

Fuente- Gobernación de Antioquia





GOBERNACIÓN DE ANTIOQUIA



**UNIDOS**